

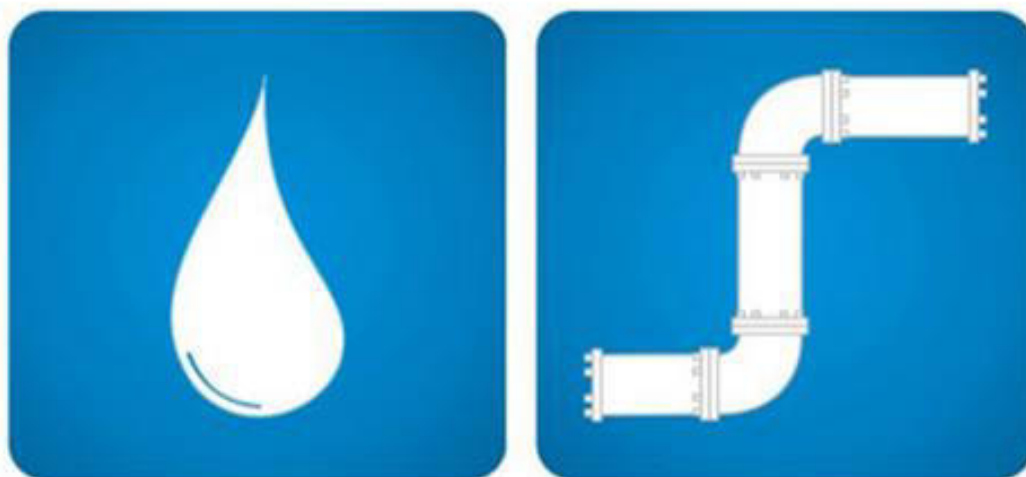

MUNICÍPIO DE SÃO BERNARDO DO CAMPO
Secretaria de Obras e Planejamento Estratégico
Departamento de Concessionárias – SOPE-4

Relatório Municipal sobre o Saneamento Básico Componentes Água / Esgoto

3º Quadrimestre – 2022



HEDMILTON ENSINAS

Diretor do Departamento de Concessionárias – SOPE-4

SANDRO IVAIR DE CARVALHO

Assessor de Direção do Departamento de Concessionárias – SOPE-4

EDNEIA DE FÁTIMA BARBARESCO

Diretora da Divisão de Saneamento Básico – SOPE-41

MAURO LALLI

Fiscal – matrícula 22.040-7

JULHO – 2023



MUNICÍPIO DE SÃO BERNARDO DO CAMPO
Secretaria de Obras e Planejamento Estratégico
Departamento de Concessionárias – SOPE-4

1. INTRODUÇÃO

A SABESP – prestadora dos serviços de abastecimento de água e coleta e tratamento de esgoto, conforme determinado no CT 315/2019, encaminha para ciência do Município, no prazo de cento e oitenta dias após o encerramento de cada exercício fiscal, o Relatório Gerencial de Desempenho, no qual constam, entre outras informações, os indicadores de desempenho representados pelos seguintes índices previstos contratualmente:

- ICA – Índice de Cobertura dos Domicílios com Rede de Abastecimento de Água;
- ICE – Índice de Cobertura dos Domicílios com Rede de Coleta de Esgoto;
- IEC – Índice de Economias Conectadas ao Tratamento de Esgoto; e
- IPDt – Índice de Perdas Totais por Ligação na Distribuição.

2. AVALIAÇÃO DOS INDICADORES DA PRESTADORA DE SERVIÇOS

2.1 Níveis de Desempenho

A Tabela 1 a seguir apresenta, em síntese, a avaliação do município no que tange a evolução de tais índices em consequência dos investimentos realizados nos exercícios considerados, consoante dados apresentados nos *Relatórios Gerenciais de Desempenho* até o momento (ANEXO 1).

Tabela 1 – Evolução dos Indicadores de Desempenho – período 2019 a 2021

Índice	Relatório 01/2020 (Jan/2019 a Dez/2019)	Relatório 01/2021 (Jan/2020 a Dez/2020)	Relatório 01/2022 (Jan/2021 a Dez/2021)	Meta 2021*
ICA (%)	99,6	100,3	99,6	99,6
ICE (%)	93,1	93,1	93,2	93,3
IEC (%)	29,4	30,6	35,4	60,8
IPDt (L/lig.dia)	365	336	304	401

* Metas definidas no Anexo III, *Quadro 9*, da revisão do Plano Municipal de Saneamento Básico do Decreto Municipal nº 20.181/2017. As Metas do Anexo III, *Quadro 9*, foram redefinidas para 2025 na nova revisão estabelecida pelo Decreto Municipal nº 21.917/2022.



MUNICÍPIO DE SÃO BERNARDO DO CAMPO
Secretaria de Obras e Planejamento Estratégico
Departamento de Concessionárias – SOPE-4

A partir dos dados apresentados e compilados na Tabela 1, verifica-se que:

- a) Concernente aos índices ICA e o ICE, constata-se que se mantiveram praticamente constantes e favoráveis no horizonte de tempo ora definido (2019/2021).

Ressalta-se que tais itens demonstram que **o nível de atendimento da prestadora de serviços no município supera aqueles definidos no Novo Marco Legal do Saneamento Básico**: 99% de atendimento de água (ICA) e 90% de coleta de esgoto (ICE) para o ano de 2033;

- b) O Nível de Eficiência, mensurado por meio do índice IPDt, evoluiu significativamente de 365 L/lig.dia para 304 L/lig.dia no período representado. Em outras palavras, pode-se asseverar que em relação à Meta 2021, outrora estipulada em 2017, quando da 1ª revisão do Plano Municipal de Saneamento Básico estipulada de 401 L/lig.dia.

Desse modo, tem-se que o nível de eficiência foi plenamente atingido pela prestadora, inclusive enfatiza-se, já atendendo a nova Meta prevista para 2025, que é de 330 L/lig.dia.

- c) O IEC, por sua vez, também apresentou evolução, partindo de 29,4% para 35,4%. Entretanto, **não logrou o atingimento da Meta 2021** estabelecida em 60,8%, quando da 1ª Revisão do Plano de Saneamento Básico em 2017. Por conseguinte, demandou-se, por meio do Ofício MO.018371/2022 (ANEXO 2), da ARSESP – Agência Reguladora de Serviços Públicos do Estado de São Paulo, órgão definido em Contrato como responsável pelas funções de regulação (inclusive tarifária), controle e fiscalização dos serviços, as ações fiscalizatórias cabíveis ao caso, as quais culminaram com a emissão do Auto de Infração AI.SAN-0579-2022 (ANEXO 3) contra a prestadora por descumprimento da meta contratual anteriormente mencionada.

2.2 Investimento em Saneamento

Assevera o INSTITUTO TRATA BRASIL (2022)¹ que os investimentos em saneamento visam capturar os esforços dos prestadores em melhorar o atendimento.

¹ INSTITUTO TRATA BRASIL. **Ranking do Saneamento 2022 (SNIS 2020)**. São Paulo. 2022



MUNICÍPIO DE SÃO BERNARDO DO CAMPO
Secretaria de Obras e Planejamento Estratégico
Departamento de Concessionárias – SOPE-4

No que tange aos investimentos aplicados no município, discriminados contratualmente e advindos da necessidade de serviços e obras visando ao alcance das metas estipuladas tanto em contrato quanto pelo Novo Marco Legal de Saneamento, destaca-se que o Contrato vigente contempla a previsão de **investimentos em cerca de R\$ 1,746 bilhão em água e esgoto para o município, no período de 2018-2057**, ou seja, em 40 anos, conforme Anexo II – Plano de Investimentos daquele Contrato.

Os citados Relatórios Gerenciais de Desempenho apresentam os dados relativos aos investimentos no município de São Bernardo do Campo, inseridos nos resultados econômico-financeiros, sumarizados na Tabela 2 a seguir, com as respectivas cópias dos excertos dos Relatórios Gerenciais de Desempenho (ANEXO 4).

Tabela 2 – Investimentos realizados em Água e Esgoto (em R\$ x 1.000) de 2019 a 2021

Investimentos	Relatório 01/2020 (Jan/2019 a Dez/2019)	Relatório 01/2021 (Jan/2020 a Dez/2020)	Relatório 01/2022 (Jan/2021 a Dez/2021)	Total Períodos
Previsto*	67.525	154.883	208.559	430.967
Realizado	172.223	248.450	165.278	585.951

* conforme relatórios, atualizado pelo IPCA médio do exercício anterior, em relação ao Quadro 19 do Anexo II do Contrato CT 315/19.

Vislumbrando os valores ofertados pelos Relatórios Gerenciais de Desempenho, depreende-se que, no total, foram investidos, no período de 2019 a 2021, **R\$ 154.984.000,00 (cento e cinquenta e quatro milhões, novecentos e oitenta e quatro mil reais), acima do previsto.**

Logo, conclui-se que o **valor investido pela prestadora em 3 (três) anos representa cerca de 36% do total previsto em contrato, no período de 40 (quarenta) anos de 2018 a 2057.**

3. GESTÃO DOS RECURSOS HÍDRICOS NO MUNICÍPIO

3.1 Antecedentes

A Região Metropolitana de São Paulo – RMSP está em constante estresse hídrico, conseqüentemente em risco de desabastecimento aos mais de 22 milhões de habitantes. Como exemplo, cita-se a crise ocorrida nos anos 2014/2015.



MUNICÍPIO DE SÃO BERNARDO DO CAMPO
Secretaria de Obras e Planejamento Estratégico
Departamento de Concessionárias – SOPE-4

Importa enfatizar que a disponibilidade hídrica para a Bacia Hidrográfica do Alto Tietê que abastece a RMSP é de 201m³/hab/ano, valor comparável às áreas mais áridas da região Nordeste do país, conforme asseveram (SERHS-SP 2003)², (PORTO, 2003)³.

Dispõe-se na RMSP, o correspondente a 1/10 (um décimo) do valor indicado pela ONU como a disponibilidade razoável para todos os usos diretos e indiretos (REBOUÇAS, 1999)⁴.

Nesse sentido, a Tabela 3 apresenta a disponibilidade hídrica segundo a Organização das Nações Unidas-ONU.

Tabela 3 – Disponibilidade Hídrica de acordo com a ONU

Classificação da ONU	Disponibilidade Hídrica (m³/habitante/ano)	Região
Abundante	Maior que 20.000	Brasil (35.000)
Correta	Entre 2.500 e 20.000	Paraná (12.600)
Pobre	Entre 1.500 e 2.500	Estado de São Paulo (2.209)
Crítica	Menor que 1.500	Estado de Pernambuco (1.270)
		Bacia do Piracicaba (408)
		Bacia do Alto Tietê (201)

Fonte: Sabesp Modificada (2018)

² [SERHS-SP] SECRETARIA DE ENERGIA, RECURSOS HÍDRICOS E SANEAMENTO do Estado de São Paulo. **Instrumentos da Política Estadual de Recursos Hídricos**. 2003.

³ PORTO, M. **Recursos Hídricos e Saneamento na Região Metropolitana de São Paulo: Um Desafio do Tamanho da Cidade**. Ed. Banco Mundial. Brasília. 2003

⁴ REBOUÇAS, A. da C. **Água doce no mundo e no Brasil**. Ed. Escrituras. São Paulo. 2002



MUNICÍPIO DE SÃO BERNARDO DO CAMPO
Secretaria de Obras e Planejamento Estratégico
Departamento de Concessionárias – SOPE-4

Na RMSP há grande dificuldade em serem buscados novos mananciais e no aumento da importação de recursos hídricos da Bacia Hidrográfica do PCJ (Rios Piracicaba, Capivari e Jundiaí). Destaca-se que mais de 40% da água utilizada para o abastecimento da RMSP é oriunda da transposição das águas do PCJ, a qual também, mesmo em menor grau, enfrenta relativa escassez de recursos hídricos.

A Figura 1 – Bacia do Alto Tietê, ilustra a coincidência dos limites geográficos da RMSP com a Bacia do Alto Tietê-BAT.

Figura 1- Bacia do Alto Tietê

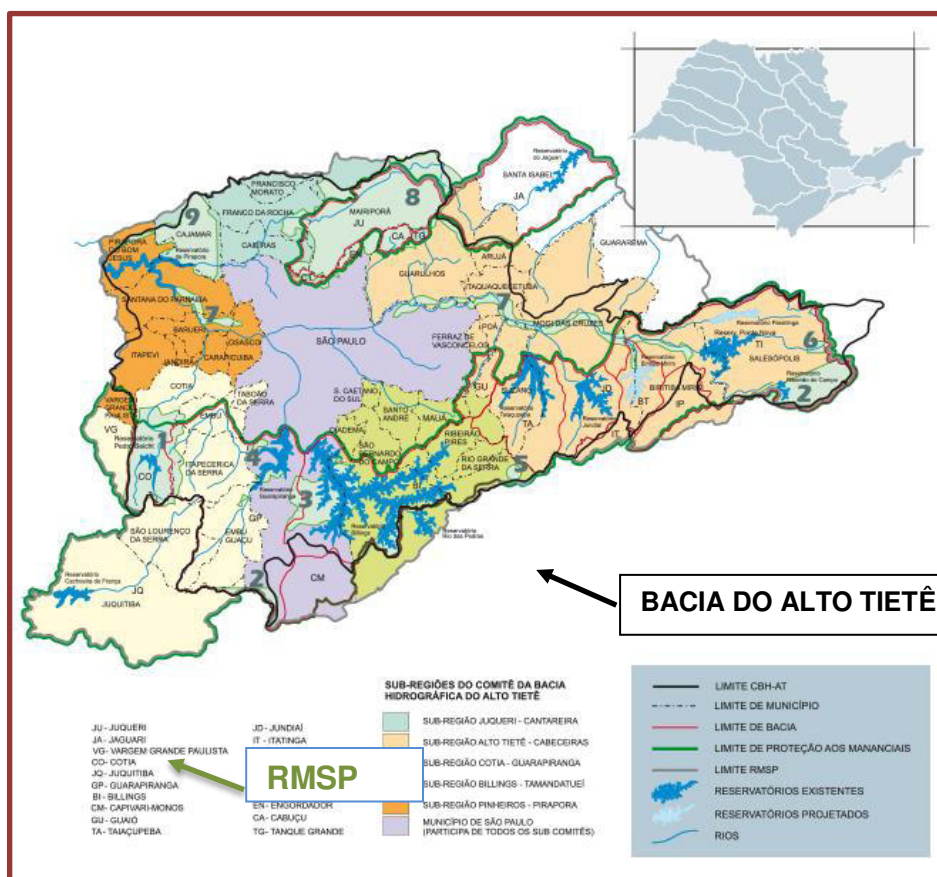

Fonte: Subcomitê Billings-Tamanduateí (2018)

Ante esses dados preocupantes, torna-se imperiosa a atuação do sistema de recursos hídricos junto aos usuários d'água, com vistas à gestão da demanda.

A gestão da demanda pode e deve ser encaminhada em três linhas mestras: Programas de Perdas, Redução de Consumo e o Reuso d'água, consoante afirma a FUSP (2002)⁵.

⁵ FUSP – Fundação Universidade de São Paulo. **Plano de Bacia do Alto Tietê, Relatório Final.** (CD Room). São Paulo; 2002.



MUNICÍPIO DE SÃO BERNARDO DO CAMPO
Secretaria de Obras e Planejamento Estratégico
Departamento de Concessionárias – SOPE-4

3.2 Programa de Perdas

Na primeira vertente da gestão de demanda, o Programa de Perdas, observa-se que houve no período 2019/2021 massivos investimentos da prestadora de serviços no município, por meio de substituição das redes de distribuição e a feitura de novas ligações. Frise-se, consoante item 2.1 deste relatório, a demonstração inequívoca dos impactos positivos na disponibilidade d'água decorrentes da vazão d'água recuperada pelo Programa de Perdas.

Figura 1: Perfuratriz utilizada na substituição das redes d'água



Figura 2: Substituição de rede de água – método destrutivo





MUNICÍPIO DE SÃO BERNARDO DO CAMPO
Secretaria de Obras e Planejamento Estratégico
Departamento de Concessionárias – SOPE-4

3.3 Redução de Consumo

3.3.1 Introdução

Em relação ao segundo pilar da gestão da demanda destaca-se que o município fomenta a efetiva redução de consumo de água potável nos próprios municipais, por meio do Programa de Uso Racional de Água (PURA). Em síntese, promove a busca incessante ao atingimento das Metas de Consumo do Programa de Uso Racional de Água (PURA), doravante denominado PURA.

Há que se ressaltar que, a aderência do município ao PURA resulta da formalização de Contratos de Tarifação Para Entidades Públicas entre o município e a SABESP. O benefício ao erário municipal dessa adesão decorre da incidência da Tarifa Pública com Contrato que concede um desconto de 25% no valor da tarifa quando comparada a Tarifa Pública sem Contrato, consoante pode-se observar da análise do Comunicado da SABESP 1/22 vigente (ANEXO 5).

Como premissa à continuidade da aplicação da Tarifa Pública com Contrato o município deve manter o consumo dentro Metas de Consumo do Programa de Uso Racional de Água (PURA), caso contrário perder-se-ia tal benefício pecuniário ao erário municipal.

Observa-se que, as ações do PURA proporcionam inúmeros benefícios econômicos, sociais e ambientais. Logo aderente aos Objetivos do Desenvolvimento Sustentável-ODS's, em especial ao ODS 6 (Água Potável e Saneamento) da Agenda Global 2030.

Os principais benefícios são:

- redução no dispêndio do erário no pagamento das contas de água e de energia elétrica;
- a responsabilidade ambiental da municipalidade e seu esforço da construção da sustentabilidade;
- oportunidades de redução conjugada de energia, pois a circulação de água, muitas vezes, requer bombeamento;
- aumento da vida útil das instalações;
- conscientização dos funcionários e dos usuários dos equipamentos públicos sobre a conservação dos recursos hídricos, pois sabe-se da escassez desse recurso natural e finito.

3.3.2 Acompanhamento dos consumos

O município promove em conjunto com a SABESP o acompanhamento periódico dos consumos dos próprios, por meio da análise das respectivas faturas mensais de água. Em caso de detecção de aumento considerável no consumo do próprio em análise sem justificativa, deverá ser realizada a pesquisa de vazamento.



MUNICÍPIO DE SÃO BERNARDO DO CAMPO
Secretaria de Obras e Planejamento Estratégico
Departamento de Concessionárias – SOPE-4

Outra vertente do PURA, diz respeito ao apoio as ações de Educação Ambiental do Município, em específico o consumo racional e conservação dos Recursos hídricos. Consiste em apoio operacional e técnico para a realização das ações de Educação Ambiental: palestras, entrega de panfletos e outros serviços correlatos. As figuras 3 a 6 ilustram as palestras do município em conjunto com a SABESP e a distribuição de material didático, para as várias secretarias sobre a importância da gestão de demanda, por meio do PURA.

Figura 3: Palestra sobre o PURA



Figuras 4 e 5 : Material distribuído nas escolas do município

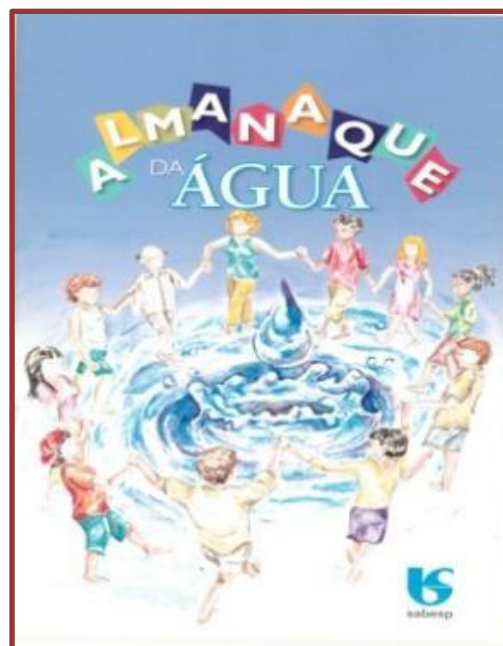
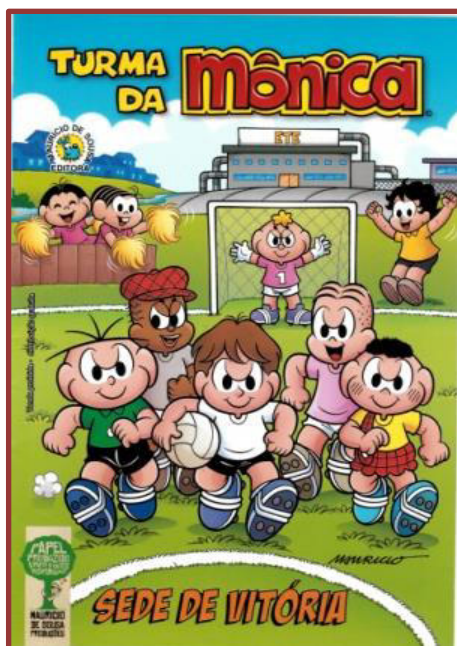



MUNICÍPIO DE SÃO BERNARDO DO CAMPO
Secretaria de Obras e Planejamento Estratégico
Departamento de Concessionárias – SOPE-4

Figura 6: Maquete com o ciclo do saneamento



3.3.3 Serviços rotineiros executados no âmbito do PURA

3.3.3.1 Detecção de vazamento no ramal de alimentação do reservatório e derivações

A pesquisa para detecção de vazamento no ramal de alimentação dos reservatórios e derivações consiste na descoberta de vazamentos visíveis ou não visíveis em toda extensão no conjunto inicial de intervenções, no trecho compreendido entre o hidrômetro e o reservatório do prédio, bem como, demais derivações de tubulações de água existentes. Para a realização da pesquisa, a tubulação é pressurizada com água a uma pressão mínima de 15 mca.

Os equipamentos a serem utilizados:

- Geofones mecânico e/ou eletrônico
- Manômetro

3.3.3.2 Detecção de vazamento na rede de distribuição do reservatório ou entrada de água até o ponto de consumo das instalações e equipamentos hidrossanitários prediais internos

A pesquisa para detecção de vazamento na rede de distribuição – do reservatório ou entrada de água até os pontos de consumo consiste na descoberta de vazamentos visíveis ou não visíveis em toda a unidade objeto de intervenção e execução de testes para a verificação de possíveis vazamentos dos ramais prediais de distribuição alimentados por reservatórios (caixas d'água) até os pontos de consumo de água (aparelhos sanitários).



MUNICÍPIO DE SÃO BERNARDO DO CAMPO
Secretaria de Obras e Planejamento Estratégico
Departamento de Concessionárias – SOPE-4

Os equipamentos a serem utilizados:

- Geofones mecânico e/ou eletrônico

A seguir seguem imagens das ações de detecção de vazamentos suspeitos, por meio de geofonamento.

Figura 7: Geofonamento nos próprios municipais



3.3.3.3 Teste de estanqueidade em reservatórios

Consiste na detecção de vazamento nos reservatórios da unidade de intervenção. O trabalho de pesquisa e detecção de vazamentos em reservatórios deverá ser executado da seguinte forma:

- Fecha-se o registro de saída do reservatório;
- Fecha-se o registro de entrada do reservatório;
- Mede-se o nível do reservatório e, após 03 (três) horas, mede-se novamente;
- Na existência de eventual diferença de medidas dever-se-á localizar o vazamento e posteriormente efetuar os reparos necessários; e
- Deve ser verificada a cota do extravasor, o funcionamento e a regulagem da boia.



MUNICÍPIO DE SÃO BERNARDO DO CAMPO
Secretaria de Obras e Planejamento Estratégico
Departamento de Concessionárias – SOPE-4

3.3.3.4 Reparo/correção de vazamentos no ramal de alimentação ou no sistema de distribuição.

Consiste no reparo dos vazamentos visíveis ou não visíveis no trecho de rede entre o hidrômetro e o reservatório do prédio e demais derivações identificadas, constantes do sistema de distribuição e alimentação dos equipamentos hidrossanitários.

O reparo compreende:

- Sinalização do local;
- Locação do ramal danificado;
- Escavação em qualquer tipo de solo, exceto rocha (quando necessário);
- Rasgo em alvenaria/concreto e revestimentos (quando necessário);
- Remoção e disposição do entulho;
- Reparo do trecho com vazamento, qualquer que seja o diâmetro da tubulação, de acordo com as especificações técnicas previstas;
- Execução de teste de estanqueidade;
- Enchimento do rasgo e acabamento nos moldes originais da superfície (pintura, azulejo e outros) quando for o caso;
- Reaterro da vala, quando for o caso; e
- Reposição do pavimento, quando for o caso.

3.3.3.5 Reparo de vazamentos em reservatórios

Consiste no reparo dos vazamentos ocasionados pelo mau funcionamento ou má regulagem da boia existente, ou proveniente de defeito em registro(s) – entrada, saída e limpeza.

O reparo compreende:

- Retirada da boia existente;
- Instalação e regulagem da nova boia e/ou
- retirada do registro com defeito;
- Instalação de novo registro.

Segue no ANEXO 6, o Relatório de Intervenções nos próprios municipais efetuadas pela “Equipe Municipal do PURA” no 3º Quadrimestre (setembro-dezembro de 2022). Por meio, do qual pode-se verificar que indubitavelmente o município vem promovendo constantemente a gestão da demanda nos inúmeros equipamentos públicos.



MUNICÍPIO DE SÃO BERNARDO DO CAMPO
Secretaria de Obras e Planejamento Estratégico
Departamento de Concessionárias – SOPE-4

3.3.3.6 Adequação predial

Consiste na adequação e/ou substituição dos equipamentos convencionais por equipamentos economizadores (torneiras de baixo consumo de água), bem como a substituição de registros, válvulas e torneiras danificadas. As Figuras 8 a 10 ilustram a instalações de torneiras de fechamento automático em próprios municipais e as Figuras 11 a 15, apresentam alguns reparos efetuados, resultados da detecção visível ou não dos vazamentos.

Figura 8 – Instalação de torneira de fechamento automático tipo mesa em unidade de saúde



Figura 9 – Instalação de torneira de fechamento automático tipo mesa em centro esportivo

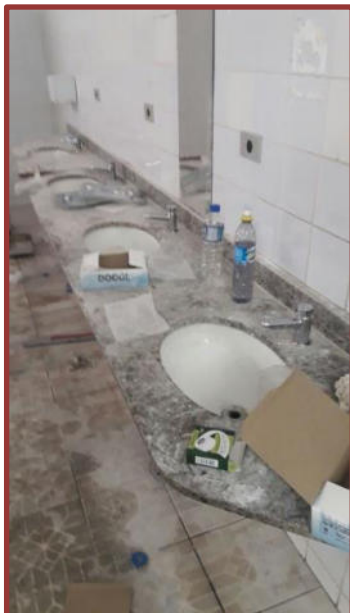



MUNICÍPIO DE SÃO BERNARDO DO CAMPO
Secretaria de Obras e Planejamento Estratégico
Departamento de Concessionárias – SOPE-4

Figura 10 – Instalação de torneira de fechamento automático tipo mesa em banheiro de praça



Figura 11 – Reparo de torneira de pia tipo parede em unidade de escolar

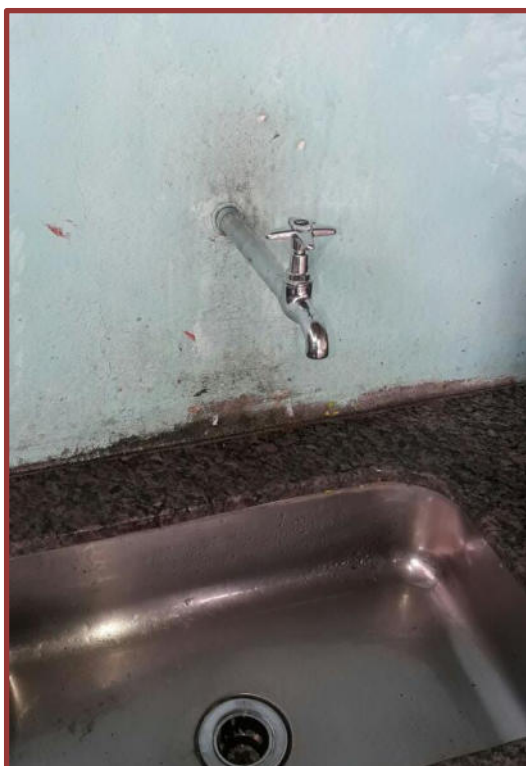



MUNICÍPIO DE SÃO BERNARDO DO CAMPO
Secretaria de Obras e Planejamento Estratégico
Departamento de Concessionárias – SOPE-4

Figura 12 – Reparo e regulagem de válvula de descarga em unidade escolar



Figura 13 – Substituição de engate flexível de lavatório em unidade de saúde





MUNICÍPIO DE SÃO BERNARDO DO CAMPO
Secretaria de Obras e Planejamento Estratégico
Departamento de Concessionárias – SOPE-4

Figura 14 – Substituição de torneira de boia em unidade escolar



Figura 15 – Substituição de válvula de descarga em unidade esportiva





MUNICÍPIO DE SÃO BERNARDO DO CAMPO
Secretaria de Obras e Planejamento Estratégico
Departamento de Concessionárias – SOPE-4

3.4 Reúso da Água

Por último, mas não menos importante, tem-se o terceiro pilar da gestão de demanda, que trata da utilização de água de reúso pelo município nos serviços de limpeza pública, na lavagem das ruas onde ocorrem as feiras livres, na irrigação das áreas verdes, na lavagem de vias em geral. As Figuras 16 e 17, ilustram essa prática corrente.

Figura 16- Lavagem das ruas com água de reúso



Figura 17- Lavagem das ruas com água de reúso





MUNICÍPIO DE SÃO BERNARDO DO CAMPO
Secretaria de Obras e Planejamento Estratégico
Departamento de Concessionárias – SOPE-4

4. ABASTECIMENTO POR CAMINHÕES-PIPA

Em complemento ao abastecimento d'água realizado pela SABESP – prestadora de serviços no município, a Administração Municipal promove a solução alternativa coletiva de abastecimento de água para o consumo de parcela da população residente na região conhecida como Pós-Balsa, nos bairros Capivari, Tatetos, Taquacetuba e Curucutu. O abastecimento se faz por meio de caminhões-pipa para 916 economias, beneficiando cerca de 3.700 pessoas, conforme listagem constante do ANEXO 7.

Há que se ressaltar que, nesses locais a SABESP não possui rede de distribuição d'água, estão contidas nos polígonos das áreas denominadas Área de Atendimento Especial. Porquanto, o município por seus meios próprios procede ao abastecimento em complemento ao abastecimento individual que os munícipes fazem pelo uso de poços rasos (cacimbas).

Consoante, levantamento efetuado junto ao Departamento de Vigilância Sanitária do município há mais de 800 poços rasos na referida região.

É consenso - conforme dispõe a Portaria de Consolidação MS-GM 5/2107, alterada pelas Portarias GM/MS nºs. 888/2021 e 2472/21 do Ministério da Saúde -, que qualquer que seja a solução alternativa coletiva de abastecimento não realizada por meio de redes de distribuição é considerada precária.

Ademais, da avaliação sistêmica dos indicadores constantes do Plano Municipal de Saneamento Básico, componente água/esgoto, feita pelo Departamento de Concessionárias em conjunto com os indicadores de saúde disponibilizados pela Secretaria de Saúde, pôde-se constatar que há uma expressiva prevalência nos atendimentos decorrentes de doenças diarreicas na Unidade de Pronto Atendimento do Riacho Grande, não por acaso nas proximidades do Pós-Balsa.

O Índice de Incidência de casos de atendimento diarreicos na UPA Riacho Grande é 51% maior do que o Índice de Incidência de Casos no Pronto Socorro Central que é o segundo maior Índice de Incidência das Unidades de Saúde do Município, conforme apresentado no Quadro 1 atualizado, constante da 2ª revisão do Plano Municipal de Saneamento Básico, componente água/esgoto, instituída por meio do Decreto Municipal nº. 21.917/2022.

Motivados pelos resultados dessa avaliação contínua dos indicadores de saúde, e a fim de mitigar os impactos potenciais deletérios decorrentes da solução coletiva alternativa de abastecimento, no caso por meio de caminhões-pipa, procedeu-se a 2ª revisão do Plano Municipal de Saneamento Básico. Nela se propôs a ampliação da Área Atendível pela SABESP com rede de distribuição d'água, extrapolando-a para abarcar também a região do Pós-Balsa.

Cabe destacar que os caminhões-pipa, além do abastecimento da população não atendida pelas redes de distribuição da SABESP, fazem parte do Plano de Contingência Municipal para, em especial, abastecer os próprios municipais comumente utilizados nos atendimentos nas áreas de saúde e educação, nos episódios de intermitência no abastecimento da concessionária.



MUNICÍPIO DE SÃO BERNARDO DO CAMPO
Secretaria de Obras e Planejamento Estratégico
Departamento de Concessionárias – SOPE-4

5. CONCLUSÃO

O município de São Bernardo do Campo possui, desde 2011, uma Política Pública de Saneamento Básico, pois conforme definido por PHILIPPI (2000)⁶, “Política Pública é o conjunto de diretrizes elencadas pelo Parlamento (nas três instâncias) objetivando a obtenção da melhoria da qualidade de vida da comunidade, sendo definidas por intermédio de leis”. Nesse caso, poder-se-ia, *stricto sensu* dizer que se trata de Política de Governo, pois foi instituída pelo executivo.

Pela apreciação dos elementos encartados nos itens 1, 2 e 4 deste Relatório demonstram a realização de monitoramento periódico e contínuo das metas e indicadores de saúde que o município promove sistematicamente no âmbito da Política Pública de Saneamento Básico.

Essa Política foi instituída por meio da publicação do Decreto Municipal nº. 17.401/2011, a qual vem sendo atualizada conforme o ordenamento jurídico vigente sobre o tema. Até então, foram feitas duas revisões do Plano Municipal de Saneamento Básico, igualmente instituídas por meio dos Decretos Municipais nº. 20.181/2017 e nº. 21.917/2022. Essa última revisão coloca as metas de universalização nos moldes do Novo Marco Legal do Saneamento.

Destaca-se que, o município aderiu em 09/02/2022 à Unidade Regional de Serviços de Abastecimento de Água Potável e Esgotamento Sanitário URAE-1-SUDESTE, nos termos do Decreto Estadual nº. 66.289/2021.

Há que se ressaltar que, o município oferece a publicidade da Política Pública de Saneamento Básico (Plano Municipal de Saneamento Básico), de forma bastante simples e direta, pois encontra-se facilmente acessível à população na aba “INÍCIO” da *home page* da Prefeitura:

<https://www.saobernardo.sp.gov.br/web/sbc/home> .

O município promove a gestão de recursos hídricos consoante o arcabouço técnico jurídico vigente, por meio do Programa de Perdas, da Gestão da Demanda e do Reúso de Água, com impactos positivos significativos na gestão de demanda.

Consoante exposto no item 3. GESTÃO DE RECURSOS HÍDRICOS os impactos benéficos na gestão de demanda podem ser mensurados em especial por meio da redução significativa das perdas d’água nas redes de distribuição da concessionária e pela manutenção do consumo nos próprios municipais, consoante metas definidas para cada um deles junto ao Programa de Uso Racional de Água - PURA.

⁶ PHILIPPI Jr A., nota de aula. **Curso de Especialização em Gestão Ambiental**. Faculdade de Saúde Pública. São Paulo. 2000.



MUNICÍPIO DE SÃO BERNARDO DO CAMPO
Secretaria de Obras e Planejamento Estratégico
Departamento de Concessionárias – SOPE-4

Com efeito, como resultado dos maciços investimentos da prestadora de serviços no município, tem-se que o Índice de Perdas Totais por Ligação na Distribuição-IPDt foi reduzido de 365 para 304 litros/ligação.dia, no período deste Relatório (2020/2022), os quais de per si indicam o alcance dos resultados almejados. Em outras palavras, houve a recuperação de 61L/lig.dia para o sistema de distribuição d'água da Região Metropolitana da São Paulo-RMSP no período em análise, dado extremamente relevante em face da escassez d'água na RMSP, consoante apresentado no item 3.1.

Por sua vez, as ações próprias do município no âmbito do PURA - as quais são desenvolvidas por meio do acompanhamento contínuo e periódico dos consumos d'água em cada uma dos próprios municipais, de acordo com detalhamento delas no item 3.3 -, são condições *sine qua non* para a garantia dos consumos dentro das metas de cada unidade predial municipal. O Relatório de Intervenções, constante do ANEXO 6, compila de forma minuciosa os locais onde são implementadas as medidas corretivas.

Com efeito, ao adotar continuamente o uso racional d'água por meio das medidas enunciadas, o município assegura a manutenção da aplicação da Tarifa Pública com Contrato. Caso contrário, ter-se-ia um acréscimo de pelo menos 25% no valor do dispêndio nos pagamentos das faturas junto a SABESP. Logo, fica patente que o desempenho da Política Pública de Saneamento Básico - por intermédio da gestão de recursos hídricos nas unidades administrativas -, é extremamente satisfatório com a relação custo-efetividade. Além disso, frise-se, em harmonia com os preceitos do ODS 6 (Água Potável e Saneamento) da Agenda Global 2030.

O município promove, por meio de caminhões-pipa, a solução alternativa coletiva de abastecimento de água para o consumo de parcela da população residente na região conhecida como Pós-Balsa, nas áreas desprovidas de redes de distribuição da SABESP.

O uso desses caminhões é feito para o abastecimento eventual dos próprios municipais, como ferramenta do Plano de Contingência do Abastecimento do Município, pois mitiga o risco de desabastecimento, em particular naqueles utilizados no atendimento à saúde e à educação, nos quais a perenidade do atendimento é imperiosa.

Desbordando a definição clássica sobre a Política Pública de Saneamento Básico no município, conceito enunciado por vários autores, destacando-se dentre eles uma vez mais PHILIPPI (2000)⁶, observa-se que o município cumpre igualmente os ditames estabelecidos na Lei Orçamentária Anual -LOA. Nessa seara, a análise dos elementos constantes da Tabela Demonstrativo Composição Global Orçamento SOPE-4 (3º Quadrimestre/2022), trazida no ANEXO 8, demonstra a observância e o cumprimento dessa lei.

Extremamente relevante enaltecer que o Município já atingiu a universalização dos serviços de abastecimento d'água (99%) e coleta de esgoto (90%), consoante metas do Novo Marco Legal. Contudo, no quesito esgoto tratado a universalização ocorrerá em 2030, quando ter-se-á 90%, por conseguinte, antes de 2033 que é o prazo definido na Lei Federal nº.14.026/2020.



MUNICÍPIO DE SÃO BERNARDO DO CAMPO
Secretaria de Obras e Planejamento Estratégico
Departamento de Concessionárias – SOPE-4

Por derradeiro, destaca-se que o município obteve a 49ª posição no Ranking do Saneamento elaborado pelo Instituto Trata Brasil 2002 (SNIS 2020), ranking que avalia os 100 maiores municípios do país. Na apreciação desse estudo pôde-se verificar que devido ao IEC, no ano de 2020, ser de apenas 29,4% a colocação do município ficou prejudicada, numa posição intermediária.

Porquanto, a prestadora dos serviços de saneamento básico no município continuará a ser perquirida continuamente à melhoria desse índice IEC e o atingimento das metas estabelecidas na Política Municipal de Saneamento Básico. E, em caso de inobservância às metas preconizadas será provocada a Agência Reguladora de Serviços Públicos do Estado de São Paulo – ARSESP, como aliás já o foi, conforme dados apresentados no item 2.1 deste Relatório.



MUNICÍPIO DE SÃO BERNARDO DO CAMPO
Secretaria de Obras e Planejamento Estratégico
Departamento de Concessionárias – SOPE-4

Relatório Municipal sobre o Saneamento Básico Componentes Água / Esgoto

3º Quadrimestre – 2022

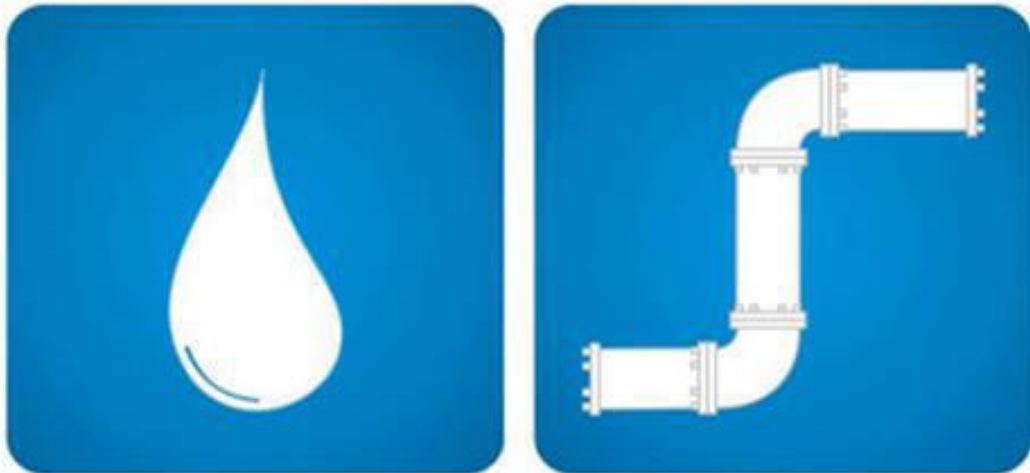

ANEXO 1

Relatórios Gerenciais de Desempenho SABESP – Metas Contratuais

1 METAS CONTRATUAIS

1.1 INDICADORES DE NÍVEL DE PRESTACAO DE SERVIÇO

Item	Metas		Realizado
	Ano	Valor	2019
Cobertura dos Servicos*1			
Índice de Cobertura com Abastecimento de Água – (%)	2021	99,6	99,6
Índice de Cobertura com Esgotamento Sanitario – (%)	2021	93,8	93,1
Atendimento dos Servicos*1			
Índice de Tratamento dos Esgotos Coletados – (%)	2021	60,8	29,4

Notas *1 - Para efeito de aferição quanto ao cumprimento das metas pactuadas, será admitida uma variação de até 2 p.p. (dois pontos percentuais) nos indicadores constantes no quadro acima.

1.2 INDICADORES DE EFICIENCIA, QUALIDADE NA OPERACAO E PRODUTIVIDADE

Item	Metas		Realizado
	Ano	Valor	2019
Perdas na Distribuicao*2			
Índice de Perdas da Distribuicao – (L/lig.dia)	2021	401	365

Nota *2 - Será admitida uma variação de até 5% no indicador constante do quadro acima, quando da aferição de seu cumprimento



1 METAS CONTRATUAIS

1.1 INDICADORES DE NÍVEL DE PRESTAÇÃO DE SERVIÇO

Item	Metas		Realizado
	Ano	Valor	2020
Cobertura dos Serviços*1			
Índice de Cobertura com Abastecimento de Água – (%)	2021	99,6	100,3
Índice de Cobertura com Esgotamento Sanitário – (%)	2021	93,8	93,1
Atendimento dos Serviços*1			
Índice de Tratamento dos Esgotos Coletados – (%)	2021	60,8	30,6

Notas *1 - Para efeito de aferição quanto ao cumprimento das metas pactuadas, será admitida uma variação de até 2 p.p. (dois pontos percentuais) nos indicadores constantes no quadro acima.

1.2 INDICADORES DE EFICIÊNCIA, QUALIDADE NA OPERAÇÃO E PRODUTIVIDADE

Item	Metas		Realizado
	Ano	Valor	2020
Perdas na Distribuição*2			
Índice de Perdas da Distribuição – (L/lig.dia)	2021	401	336

Nota *2 - Será admitida uma variação de até 5% no indicador constante do quadro acima, quando da aferição de seu cumprimento



1 METAS CONTRATUAIS

1.1 INDICADORES DE NÍVEL DE PRESTAÇÃO DE SERVIÇO

Item	Metas *1		Realizado *2
	Ano	Valor	2021
Cobertura dos Serviços			
Índice de Cobertura com Abastecimento de Água – (%)	2021	99,6	99,6
Índice de Cobertura com Esgotamento Sanitário – (%)	2021	93,8	93,2
Atendimento dos Serviços			
Economias Conectadas ao Tratamento de Esgotos – (%)	2021	60,8	35,4

Notas:

*1 - Para efeito de aferição quanto ao cumprimento das metas pactuadas, será admitida uma variação de até 2 p.p. (dois pontos percentuais) nos indicadores constantes no quadro acima.

*2 - Em função da transição do sistema comercial da Sabesp, os dados que compõem as variáveis das informações e índices operacionais deste relatório estão sujeitos a eventuais ajustes, decorrentes da sua consolidação ainda em andamento

1.2 INDICADORES DE EFICIÊNCIA, QUALIDADE NA OPERAÇÃO E PRODUTIVIDADE

Item	Metas *3		Realizado
	Ano	Valor	2021
Perdas na Distribuição			
Índice de Perdas da Distribuição – (L/lig.dia)	2021	401	304

Nota *3 - Será admitida uma variação de até 5% no indicador constante do quadro acima, quando da aferição de seu cumprimento



MUNICÍPIO DE SÃO BERNARDO DO CAMPO
Secretaria de Obras e Planejamento Estratégico
Departamento de Concessionárias – SOPE-4

Relatório Municipal sobre o Saneamento Básico Componentes Água / Esgoto

3º Quadrimestre – 2022

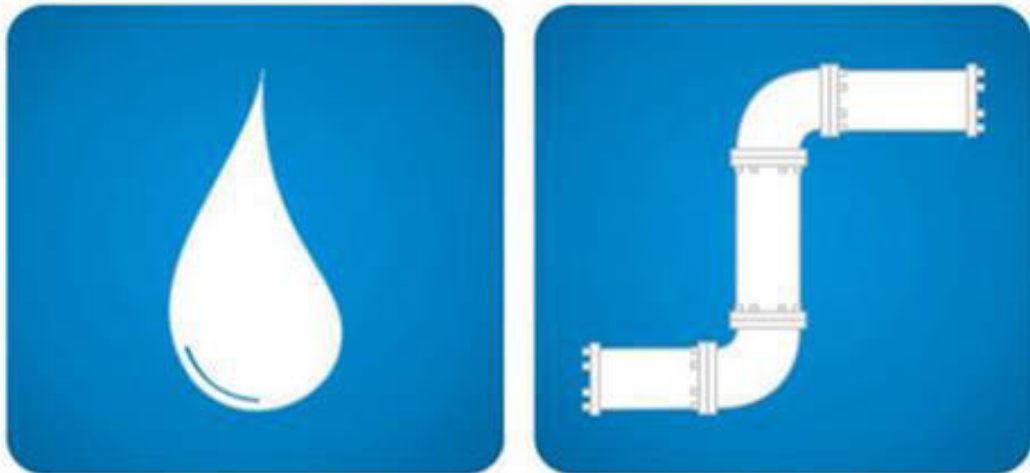

ANEXO 2

Ofício MO.018371/2022 à ARSESP



MUNICÍPIO DE SÃO BERNARDO DO CAMPO
Secretaria de Obras e Planejamento Estratégico
Departamento de Concessionárias – SOPE-4

Ofício nº **MO.018371/2022-99**

São Bernardo do Campo, 2 de maio de 2022.

À ARSESP – Agência Reguladora de Serviços Públicos do Estado de São Paulo
A/C Sr. Joaquim Leite Ribeiro A. Matias
Diretor
Relações Institucionais
Rua Cristiano Viana, 428 – Pinheiros
CEP 05411-902 – São Paulo – SP.

Assunto: **SOLICITA ACOMPANHAMENTO E FISCALIZAÇÃO – CONTRATO SABESP Nº 315/2019**

Prezado Senhor,

Considerando a 2ª revisão do Plano Municipal de Saneamento Básico – em seus componentes Abastecimento de Água e Esgotamento Sanitário, conforme disposto no Decreto Municipal nº 21.917, de 17 de março de 2022 (ANEXO 1), e

Considerando a celebração do 1º Termo de Aditamento ao Contrato de Prestação de Serviços Públicos de Abastecimento de Água e de Esgotamento Sanitário no Município de São Bernardo do Campo – Contrato nº 315/2019, firmado entre o Governo do Estado de São Paulo e o Município, com a interveniência e anuência da Companhia de Saneamento Básico do Estado de São Paulo – SABESP (ANEXO 2).

Requer-se dessa d. Agência Reguladora de Serviços Públicos do estado de São Paulo – ARSESP, o acompanhamento e a fiscalização das cláusulas contratuais estabelecidas no referido Termo de Aditamento – sobretudo a QUARTA e QUINTA no que tange ao Índice de Tratamento dos Esgotos Coletados.

Atenciosamente,

HEDMILTON ENSINAS
Diretor do Departamento de Concessionárias- SOPE-4



MUNICÍPIO DE SÃO BERNARDO DO CAMPO
Secretaria de Obras e Planejamento Estratégico
Departamento de Concessionárias – SOPE-4

Relatório Municipal sobre o Saneamento Básico Componentes Água / Esgoto

3º Quadrimestre – 2022

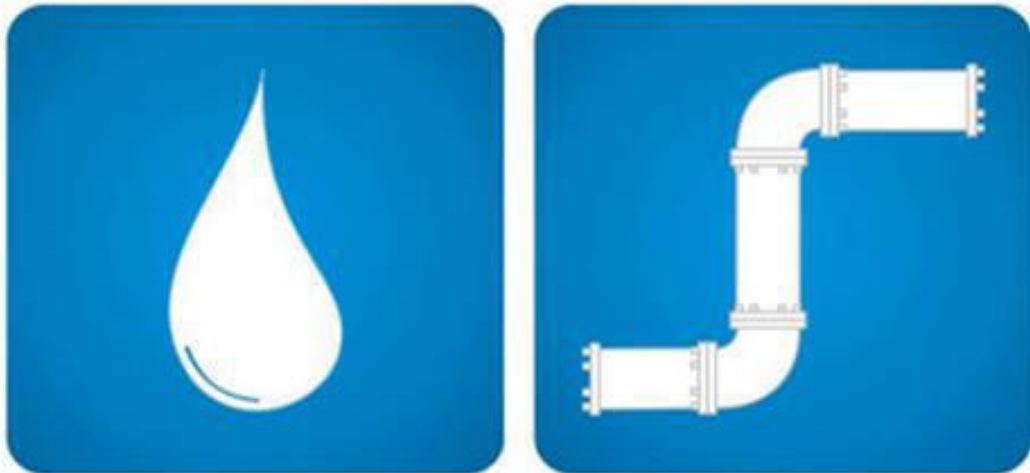

ANEXO 3

Auto de Infração – AI.SAN-0579-2022 – ARSESP



AUTO DE INFRAÇÃO – AI
Conforme deliberação ARSESP Nº 31 de 01/12/2008



AI.SAN-0579-2022

Data: 31 de Outubro de 2022

Processo ARSESP.ADM-0108-2022

1. Autuado

Município	São Bernardo do Campo
Prestador autuado	Companhia de Saneamento Básico do Estado de São Paulo – SABESP
Endereço	R. Graham Bell, 647
Qualificação	Prestador de serviço de abastecimento de água e esgotamento sanitário do município
Origem	ARSESP.SAN-9366-2021
TNS	TNS.SAFI-0221-2022
Relatório e Laudo	RFIS.SAFI-0343-2022

2. Descrição dos fatos constitutivos da infração e Indicação dos dispositivos legais, regulamentares ou contratuais infringidos e das respectivas penalidades

2.1 293-2022-NC-1: IEC - Índice de economias conectadas ao tratamento de esgoto.

Descumprimento da meta contratual conforme estabelecido no Plano de Metas do Contrato do Município.

A Fiscalização da Arsesp constatou que a Sabesp não atendeu à meta contratual. Conforme a seguir:

Índice de Tratamento de Esgotos Coletados: 35,4%

Meta Contratual \geq 60,8 %

Infração ao disposto no inciso III do art. 12 da Deliberação Arsesp nº 31/2008. Demonstrado no Relatório e Laudo de Constatação Técnica RFIS.SAFI-0343-2022, item 293-2022-NC-1 e demais documentos que instruem o processo.

2.1.1. Dispositivos legais ou contratuais infringidos e penalidades.

Deliberação Arsesp nº 31/2008

Art. 12. Constitui infração, sujeita à imposição da penalidade de multa do Grupo IV, não atingir as metas definidas em contrato referentes à:

III - tratamento de esgotos;

3. Defesa do Autuado

Nos termos dos incisos II, IV e V do art. 69 da Deliberação Arsesp nº 053/2009, alterada pela Deliberação Arsesp nº 1217/2021: i) o autuado poderá apresentar defesa para apreciação desta Diretoria, no prazo de 15 (quinze) dias corridos, contados do primeiro dia útil subsequente à data do recebimento do Auto de Infração, a qual proferirá a decisão após pronunciamento da Consultoria Jurídica da ARSESP, na forma do artº 63 inciso VI, da Lei Estadual 10.177/1998; e ii) contra decisão da Diretoria caberá recurso à Diretoria Colegiada.

4. Instrução para recolhimento de multa

A multa deverá ser recolhida ao município titular dos serviços, nos termos do artigo 25 da Deliberação Arsesp nº 31/2008, alterado pela Deliberação Arsesp nº 933 de 24/04/2020.

O valor da multa a recolher está descrito no quadro resumo do Extrato de Apuração de Irregularidades, anexo a este auto de infração.

Após o recolhimento da multa, a autuada **deverá encaminhar à ARSESP uma via do respectivo comprovante em 5 dias**, sem rasuras, visando o encerramento do processo administrativo sancionatório.

Transcrever no comprovante do depósito o número do Processo, do AI e do TNS.

Gustavo Zarif Frayha

Diretor de Regulação Técnica e Fiscalização dos Serviços de Saneamento Básico

Código para simples verificação: 4d02923f80235131. Havendo assinatura digital, esse código confirmará a sua autenticidade. Verifique em <http://certifica.arsesp.sp.gov.br>

Extrato de Apuração da Penalidade: são bernardo do campo
Infração: NC-1 / NOTIFICAÇÃO TNS.SAFI-0221-2022

Fundamento da penalidade:	Art. 12	Deliberação ARSESP 31/2008
Valor referencial proposto (Art. 5º)		Multa do GRUPO IV
Valor base	30%	Ref.: Abrangência
100%	50%	Ref.: Danos causados
	20%	Ref.: Vantagens auferidas
Atenuante:	10%	Ref.: Inexistência de dolo ou má fé
20%	0%	Ref.: Esforços para correção
	10%	Ref.: Inexistência de antecedentes
Agravante:	NÃO	Ref.: Não há agravante

Receita bruta anual 2021	R\$	479.935.573,09
(B) PIS/Cofins	R\$	32.244.448,73
(C) Receita Líquida Anual	R\$	447.691.124,36
(C1) Receita Líquida Média Mensal	R\$	37.307.593,70
(D) Atenuante (0 a 30%)		20%
(E) Agravante (sim=1/não=0)		NÃO
(F) Valor base (0 a 100%)		100%
(G) Sanção:		Multa do GRUPO IV
(V) Cálculo da multa		$[(Mn-Mf) \times 2\%C \times C] / (M(n-1) - Mf)$
(Mn) Medição Aferida		35,40
(Mn-1) medição anterior		30,60
(Mf) Meta		60,80
Valor unitário desta penalidade	R\$	7.530.698,38
Quantidade de vezes que ocorreu a NC		1
Limitação do art. 12 Del. 31/2008	R\$	8.953.822,49
Valor total da penalidade	R\$	6.024.558,71

Resumo deste EAP: são bernardo do campo - TNS.SAFI-0221-2022			
---	--	--	--

Infração NC-1	pena de	R\$	6.024.558,71
		R\$	-
		R\$	-
		R\$	-

Qtde de Advertência (s)		0
Qtde de multa (s)		1
Valor da multa apurada neste EAP	R\$	6.024.558,71
Limitador meta (art. 12)		R\$ 8.953.822,49
Limite Contratual		Cláusula 6ª §1º - ANEXO VII
Valor do Limitador Contratual		1,00 % faturamento líquido médio mensal
Limitador contratual (R\$)	R\$	373.075,94
Multa a recolher		R\$ 373.075,94



MUNICÍPIO DE SÃO BERNARDO DO CAMPO
Secretaria de Obras e Planejamento Estratégico
Departamento de Concessionárias – SOPE-4

Relatório Municipal sobre o Saneamento Básico Componentes Água / Esgoto

3º Quadrimestre – 2022

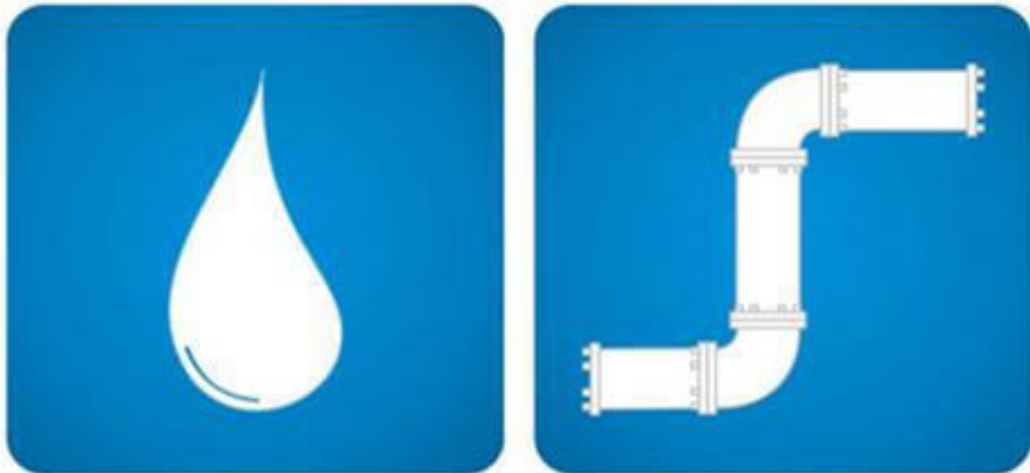

ANEXO 4

Relatórios Gerenciais de Desempenho SABESP – Resultado Econômico-Financeiro

4 RESULTADO ECONOMICO-FINANCEIRO – MUNICIPIO DE SAO BERNARDO DO CAMPO

Receitas (R\$)	Previsto		Realizado Anual
	Original Contrato (PQ dez/2017)	Atualizado (¹) (IPCA medio 2018)	
Receitas Diretas Água			233.482
Receitas Diretas Esgoto			212.182
Receitas Indiretas			3.517
Receita Bruta	437.805	464.266	449.181

Despesas (R\$)	Previsto		Realizado Anual
	Original Contrato (PQ dez/2017)	Atualizado (¹) (IPCA medio 2018)	
Encargos Municipals	80.000	84.835	80.000

Obs.: A Receita da Taxa de Regulagao, Controle e Fiscalizagão no municipio é de R\$ 2.240.000,82.

Investimentos (R\$)	Previsto		Realizado anual
	Original Contrato (PO dez/2017)	Atualizado (¹) (IPCA Medio 2019)	
Investimentos – Água			
Exclusivo	10.568	11.207	54.103
Compartilhado	19.148	20.305	4.228
Total - Água	29.716	31.512	58.331
Investimentos – Esgotos			
Exclusivo	29.467	31.248	95.350
Compartilhado	3.659	3.880	17.344
Total - Esgotos	33.126	35.128	112.694
Investimentos – Outros	835	886	1.198
Total Geral	63.677	67.525	172.223



4 RESULTADO ECONÔMICO-FINANCEIRO – MUNICÍPIO DE SÃO BERNARDO DO CAMPO

Receitas (R\$ x 1.000)	Previsto		Realizado Anual
	Original Contrato (PO Dez/2017)	Atualizado (¹) (IPCA médio 2020)	
Receitas Diretas Água			225.420
Receitas Diretas Esgoto			213.703
Receitas Indiretas			2.720
Receita Bruta	446.048	488.200	441.843

Despesas (R\$ x 1.000)	Previsto		Realizado Anual
	Original Contrato (PO Dez/2017)	Atualizado (¹) (IPCA médio 2020)	
Encargos Municipais	28.500	31.193	29.082

Obs.: A Receita da Taxa de Regulação, Controle e Fiscalização no município é de R\$ 2.198.007,90

Investimentos (R\$ x 1.000)	Previsto		Realizado Anual
	Original Contrato (PO Dez/2017)	Atualizado (¹) (IPCA Médio 2020)	
Investimentos – Água			
Exclusivo	30.947	33.872	92.036
Compartilhado	9.014	9.866	3.677
Total - Água	39.961	43.738	95.713
Investimentos – Esgotos			
Exclusivo	84.647	92.647	150.536
Compartilhado	16.300	17.841	6.239
Total - Esgoto	100.947	110.488	156.775
Investimentos – Outros	600	657	-4.038
Total Geral	141.508	154.883	248.450



4 RESULTADO ECONÔMICO-FINANCEIRO – MUNICÍPIO DE SÃO BERNARDO DO CAMPO

Receitas (R\$ x 1.000)	Previsto		Realizado Anual
	Original Contrato (PO Dez/2017)	Atualizado (¹) (IPCA médio 2021)	
Receitas Diretas Água			245.837
Receitas Diretas Esgoto			230.943
Receitas Indiretas			3.156
Receita Bruta	453.797	537.914	479.936

Despesas (R\$ x 1.000)	Previsto		Realizado Anual
	Original Contrato (PO Dez/2017)	Atualizado (¹) (IPCA médio 2021)	
Encargos Municipais	16.930	20.068	13.451

Obs.: A Receita da Taxa de Regulação, Controle e Fiscalização no município é de R\$ 2.513.641,01.

Investimentos (R\$ x 1.000)	Previsto		Realizado Anual
	Original Contrato (PO Dez/2017)	Atualizado (¹) (IPCA Médio 2021)	
Investimentos – Água			
Exclusivo	31.476	37.310	63.848
Compartilhado	9.007	10.676	4.061
Total - Água	40.483	47.986	67.909
Investimentos – Esgotos			
Exclusivo	114.178	135.342	86.001
Compartilhado	21.273	25.216	10.735
Total - Esgoto	135.451	160.558	96.736
Investimentos – Outros	12	15	633
Total Geral	175.946	208.559	165.278



MUNICÍPIO DE SÃO BERNARDO DO CAMPO
Secretaria de Obras e Planejamento Estratégico
Departamento de Concessionárias – SOPE-4

Relatório Municipal sobre o Saneamento Básico Componentes Água / Esgoto

3º Quadrimestre – 2022

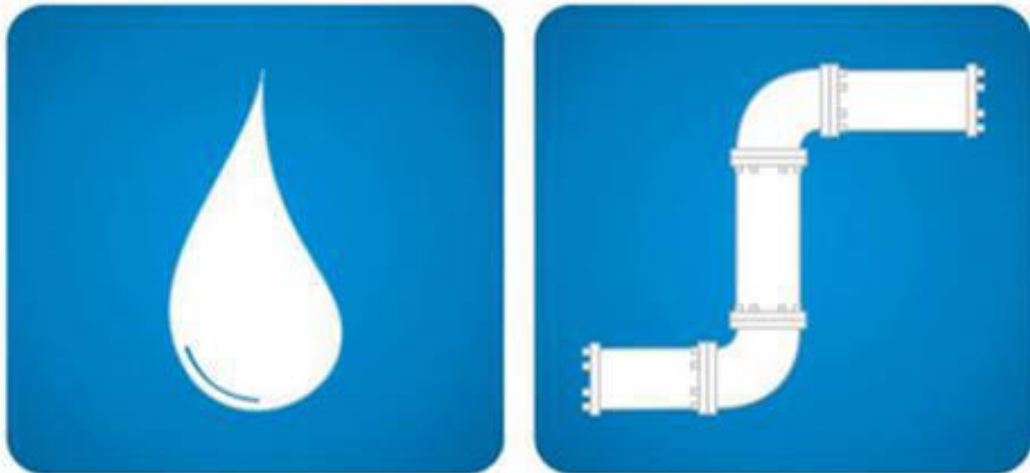

ANEXO 5

Comunicado 1/22 – SABESP

COMUNICADO - 1/22

A Companhia de Saneamento Básico do Estado de São Paulo - Sabesp, nos termos da Deliberação Arsesp 1.278, de 16 de março de 2022, publicada no Diário Oficial do Estado de São Paulo em 17 de março de 2022 (Caderno Executivo I, Seção I - págs. 8 e 9) e republicada no Diário Oficial do Estado de São Paulo em 07 de abril de 2022 (Caderno Executivo I, Seção I - págs. 4 a 6); da Deliberação Arsesp 1.282, de 06 de abril de 2022, publicada no Diário Oficial do Estado de São Paulo em 07 de abril de 2022 (Caderno Executivo I, Seção I - pág. 6); da Deliberação Arsesp 1.283, de 06 de abril de 2022, publicada no Diário Oficial do Estado de São Paulo em 07 de abril de 2022 (Caderno Executivo I, Seção I - pág. 6); e do artigo 28 do Regulamento do Sistema Tarifário, aprovado pelo Decreto Estadual 41.446, de 16 de dezembro de 1996; comunica que as Tarifas e demais condições que vigorarão a partir de 10 de maio de 2022, serão as seguintes:

1. – Fornecimento de Água e/ou Coleta de Esgotos:

1.1 - Diretoria Metropolitana:

1.1.1 – MC (inclui o município de Mauá – Somente água), **ML** (inclui os municípios de Guararema e Santa Isabel), **MN** (exceto para os municípios de Bragança Paulista, Joanópolis, Nazaré Paulista, Pedra Bela, Pinhalzinho, Piracaia, Socorro e Vargem), **MO** e **MS**.

Tarifas dos serviços de fornecimento de água e/ou coleta de esgotos:

Classes de consumo m ³ /mês	Tarifas de água - R\$	Tarifas de esgoto - R\$
Residencial / Social (i)		
0 a 10	10,21 /mês	10,21 /mês
11 a 20	1,75 / m ³	1,75 / m ³
21 a 30	6,24 / m ³	6,24 / m ³
31 a 50	8,89 / m ³	8,89 / m ³
acima de 50	9,83 / m ³	9,83 / m ³
Residencial / Vulnerável		
0 a 10	7,79 /mês	7,79 /mês
11 a 20	0,88 / m ³	0,88 / m ³
21 a 30	2,95 / m ³	2,95 / m ³
31 a 50	8,89 / m ³	8,89 / m ³
acima de 50	9,83 / m ³	9,83 / m ³
Residencial / Normal		
0 a 10	32,72 /mês	32,72 /mês
11 a 20	5,13 / m ³	5,13 / m ³
21 a 50	12,78 / m ³	12,78 / m ³
acima de 50	14,08 / m ³	14,08 / m ³
Comercial / Entidade de Assistência Social (ii)		
0 a 10	32,84 /mês	32,84 /mês
11 a 20	6,38 / m ³	6,38 / m ³
21 a 50	12,29 / m ³	12,29 / m ³
acima de 50	12,77 / m ³	12,77 / m ³
Comercial / Normal		
0 a 10	65,70 /mês	65,70 /mês
11 a 20	12,78 / m ³	12,78 / m ³

21 a 50	24,50 / m ³	24,50 / m ³
acima de 50	25,52 / m ³	25,52 / m ³
Industrial		
0 a 10	65,70 /mês	65,70 /mês
11 a 20	12,78 / m ³	12,78 / m ³
21 a 50	24,50 / m ³	24,50 / m ³
acima de 50	25,52 / m ³	25,52 / m ³
Pública com Contrato (iii)		
0 a 10	49,23 /mês	49,23 /mês
11 a 20	9,57 / m ³	9,57 / m ³
21 a 50	18,42 / m ³	18,42 / m ³
acima de 50	19,15 / m ³	19,15 / m ³
Pública sem Contrato		
0 a 10	65,70 /mês	65,70 /mês
11 a 20	12,78 / m ³	12,78 / m ³
21 a 50	24,50 / m ³	24,50 / m ³
acima de 50	25,52 / m ³	25,52 / m ³

1.1.2 - Tarifas dos serviços de fornecimento de água e/ou coleta de esgotos para os seguintes municípios da **MN**: Bragança Paulista, Joanópolis, Nazaré Paulista, Pedra Bela, Pinhalzinho, Piracaia, Socorro e Vargem.

Tarifas dos serviços de fornecimento de água e/ou coleta de esgotos:

Classes de consumo m ³ /mês	Tarifas de água - R\$	Tarifas de esgoto - R\$
Residencial / Social (i)		
0 a 10	10,21 /mês	8,16 /mês
11 a 20	1,59 / m ³	1,28 / m ³
21 a 30	3,44 / m ³	2,73 / m ³
31 a 50	4,91 / m ³	3,96 / m ³
acima de 50	5,84 / m ³	4,71 / m ³
Residencial / Vulnerável		
0 a 10	7,79 /mês	6,23 /mês
11 a 20	0,88 / m ³	0,71 / m ³
21 a 30	2,95 / m ³	2,36 / m ³
31 a 50	8,89 / m ³	7,12 / m ³
acima de 50	9,83 / m ³	7,87 / m ³
Residencial / Normal		
0 a 10	32,72 /mês	26,24 /mês
11 a 20	4,56 / m ³	3,60 / m ³
21 a 50	7,01 / m ³	5,60 / m ³
acima de 50	8,38 / m ³	6,67 / m ³
Comercial / Entidade de Assistência Social (ii)		
0 a 10	32,84 /mês	26,28 /mês
11 a 20	3,92/ m ³	3,08 / m ³
21 a 50	6,33 / m ³	5,07 / m ³
acima de 50	7,39 / m ³	5,90 / m ³

Comercial / Normal		
0 a 10	65,70 /mês	52,55 /mês
11 a 20	7,78 / m ³	6,17 / m ³
21 a 50	12,56 / m ³	10,04 / m ³
acima de 50	14,75 / m ³	11,77 / m ³
Industrial		
0 a 10	65,70 /mês	52,55 /mês
11 a 20	7,78 / m ³	6,17 / m ³
21 a 50	12,56 / m ³	10,04 / m ³
acima de 50	14,75 / m ³	11,77 / m ³
Pública com Contrato (iii)		
0 a 10	49,23 /mês	39,41 /mês
11 a 20	5,80 / m ³	4,66 / m ³
21 a 50	9,47 / m ³	7,54 / m ³
acima de 50	11,04 / m ³	8,86 / m ³
Pública sem Contrato		
0 a 10	65,70 /mês	52,55 /mês
11 a 20	7,78 / m ³	6,17 / m ³
21 a 50	12,56 / m ³	10,04 / m ³
acima de 50	14,75 / m ³	11,77 / m ³

1. 2 - Diretoria de Sistemas Regionais:

1.2.1 - RR (exceto para os municípios de: Apiaí, Barra do Chapéu, Itaóca, Itapirapuã Paulista e Ribeira).
Tarifas dos serviços de fornecimento de água e/ou coleta de esgotos:

Classes de consumo m ³ /mês	Tarifas de água - R\$	Tarifas de esgoto - R\$
Residencial / Social (i)		
0 a 10	10,21 /mês	10,21 /mês
11 a 20	1,59 / m ³	1,59 / m ³
21 a 30	3,44 / m ³	3,44 / m ³
31 a 50	4,91 / m ³	4,91 / m ³
acima de 50	5,84 / m ³	5,84 / m ³
Residencial / Vulnerável		
0 a 10	7,79 /mês	7,79 /mês
11 a 20	0,88 / m ³	0,88 / m ³
21 a 30	2,95 / m ³	2,95 / m ³
31 a 50	8,89 / m ³	8,89 / m ³
acima de 50	9,83 / m ³	9,83 / m ³
Residencial / Normal		
0 a 10	32,72 /mês	32,72 /mês
11 a 20	4,56 / m ³	4,56 / m ³
21 a 50	7,01 / m ³	7,01 / m ³
acima de 50	8,38 / m ³	8,38 / m ³
Comercial / Entidade de Assistência Social (ii)		
0 a 10	32,84 /mês	32,84 /mês
11 a 20	3,92 / m ³	3,92 / m ³

21 a 50	6,61 / m ³	6,61 / m ³
acima de 50	8,37 / m ³	8,37 / m ³
Comercial / Normal		
0 a 10	65,70 /mês	65,70 /mês
11 a 20	7,78 / m ³	7,78 / m ³
21 a 50	13,11 / m ³	13,11 / m ³
acima de 50	16,64 / m ³	16,64 / m ³
Industrial		
0 a 10	65,70 /mês	65,70 /mês
11 a 20	7,78 / m ³	7,78 / m ³
21 a 50	13,11 / m ³	13,11 / m ³
acima de 50	16,64 / m ³	16,64 / m ³
Pública com Contrato (iii)		
0 a 10	49,23 /mês	49,23 /mês
11 a 20	5,80 / m ³	5,80 / m ³
21 a 50	9,86 / m ³	9,86 / m ³
acima de 50	12,52 / m ³	12,52 / m ³
Pública sem Contrato		
0 a 10	65,70 /mês	65,70 /mês
11 a 20	7,78 / m ³	7,78 / m ³
21 a 50	13,11 / m ³	13,11 / m ³
acima de 50	16,64 / m ³	16,64 / m ³

1.2.2 - RS e RN.

Tarifas dos serviços de fornecimento de água e/ou coleta de esgotos:

Classes de consumo m ³ /mês	Tarifas de água - R\$	Tarifas de esgoto - R\$
Residencial / Social (i)		
0 a 10	10,21 /mês	10,21 /mês
11 a 20	1,59 / m ³	1,59 / m ³
21 a 30	2,96 / m ³	2,96 / m ³
31 a 50	4,21 / m ³	4,21 / m ³
acima de 50	5,72 / m ³	5,72 / m ³
Residencial / Vulnerável		
0 a 10	7,79 /mês	7,79 /mês
11 a 20	0,88 / m ³	0,88 / m ³
21 a 30	2,95 / m ³	2,95 / m ³
31 a 50	8,89 / m ³	8,89 / m ³
acima de 50	9,83 / m ³	9,83 / m ³
Residencial / Normal		
0 a 10	32,72 /mês	32,72 /mês
11 a 20	4,56 / m ³	4,56 / m ³
21 a 50	6,03 / m ³	6,03 / m ³
acima de 50	8,18 / m ³	8,18 / m ³
Comercial / Entidade de Assistência Social (ii)		
0 a 10	32,84 /mês	32,84 /mês
11 a 20	4,30 / m ³	4,30 / m ³
21 a 50	9,40 / m ³	9,40 / m ³
acima de 50	10,13 / m ³	10,13 / m ³

Comercial / Normal		
0 a 10	65,70 /mês	65,70 /mês
11 a 20	8,55 / m ³	8,55 / m ³
21 a 50	18,70 / m ³	18,70 / m ³
acima de 50	20,18 / m ³	20,18 / m ³
Industrial		
0 a 10	65,70 /mês	65,70 /mês
11 a 20	8,55 / m ³	8,55 / m ³
21 a 50	18,70 / m ³	18,70 / m ³
acima de 50	20,18 / m ³	20,18 / m ³
Pública com Contrato (iii)		
0 a 10	49,23 /mês	49,23 /mês
11 a 20	6,41 / m ³	6,41 / m ³
21 a 50	14,04 / m ³	14,04 / m ³
acima de 50	15,16 / m ³	15,16 / m ³
Pública sem Contrato		
0 a 10	65,70 /mês	65,70 /mês
11 a 20	8,55 / m ³	8,55 / m ³
21 a 50	18,70 / m ³	18,70 / m ³
acima de 50	20,18 / m ³	20,18 / m ³
Fornecimento especial a embarcações:		
RS:		R\$ 22,46 / m ³
RN:		R\$ 34,43 / m ³

1.2.3 – RA (exceto município de Tejuπά), **RB, RG** (exceto município de Tapiratiba), **RJ, RM, RR** (apenas para os municípios de: Apiaí, Barra do Chapéu, Itaóca, Itapirapuã Paulista e Ribeira) e **RT** (exceto município de Lins).

Tarifas dos serviços de fornecimento de água e/ou coleta de esgotos:

Classes de consumo m ³ /mês	Tarifas de água - R\$	Tarifas de esgoto - R\$
Residencial / Social (i)		
0 a 10	10,21 /mês	8,16 /mês
11 a 20	1,59 / m ³	1,28 / m ³
21 a 30	3,44 / m ³	2,73 / m ³
31 a 50	4,91 / m ³	3,96 / m ³
acima de 50	5,84 / m ³	4,71 / m ³
Residencial / Vulnerável		
0 a 10	7,79 /mês	6,23 /mês
11 a 20	0,88 / m ³	0,71 / m ³
21 a 30	2,95 / m ³	2,36 / m ³
31 a 50	8,89 / m ³	7,12 / m ³
acima de 50	9,83 / m ³	7,87 / m ³
Residencial / Normal		
0 a 10	32,72 /mês	26,24 /mês
11 a 20	4,56 / m ³	3,60 / m ³
21 a 50	7,01 / m ³	5,60 / m ³
acima de 50	8,38 / m ³	6,67 / m ³
Comercial / Entidade de		

Assistência Social (ii)		
0 a 10	32,84 /mês	26,28 /mês
11 a 20	3,92/ m ³	3,08 / m ³
21 a 50	6,33 / m ³	5,07 / m ³
acima de 50	7,39 / m ³	5,90 / m ³
Comercial / Normal		
0 a 10	65,70 /mês	52,55 /mês
11 a 20	7,78 / m ³	6,17 / m ³
21 a 50	12,56 / m ³	10,04 / m ³
acima de 50	14,75 / m ³	11,77 / m ³
Industrial		
0 a 10	65,70 /mês	52,55 /mês
11 a 20	7,78 / m ³	6,17 / m ³
21 a 50	12,56 / m ³	10,04 / m ³
acima de 50	14,75 / m ³	11,77 / m ³
Pública com Contrato (iii)		
0 a 10	49,23 /mês	39,41 /mês
11 a 20	5,80 / m ³	4,66 / m ³
21 a 50	9,47 / m ³	7,54 / m ³
acima de 50	11,04 / m ³	8,86 / m ³
Pública sem Contrato		
0 a 10	65,70 /mês	52,55 /mês
11 a 20	7,78 / m ³	6,17 / m ³
21 a 50	12,56 / m ³	10,04 / m ³
acima de 50	14,75 / m ³	11,77 / m ³

1.2.4 – RB (exclusivo para os municípios de Adamantina, Pirapozinho e Presidente Prudente).
Tarifas dos serviços de fornecimento de água e/ou coleta de esgotos:

Classes de consumo m ³ /mês	Tarifas de água - R\$	Tarifas de esgoto - R\$
Comercial / Especial (iv)		
0 a 10	49,28 /mês	39,42 /mês
11 a 20	5,82 / m ³	4,58 / m ³
21 a 50	12,56 / m ³	10,04 / m ³
acima de 50	14,75 / m ³	11,77 / m ³

1.2.5 – RB (exclusivo para o município de Presidente Prudente).
Tarifas dos serviços de fornecimento de água e/ou coleta de esgotos:

Classes de consumo m ³ /mês	Tarifas de água - R\$	Tarifas de esgoto - R\$
Residencial / Especial (v)		
0 a 10	27,81 /mês	22,29 /mês
11 a 20	3,90 / m ³	3,07 / m ³
21 a 50	7,01 / m ³	5,60 / m ³
acima de 50	8,38 / m ³	6,67 / m ³

1.2.6 - RV (exceto os municípios de Guararema e Santa Isabel).
Tarifas dos serviços de fornecimento de água e/ou coleta de esgotos:

Classes de consumo m ³ /mês	Tarifas de água - R\$	Tarifas de esgoto - R\$
Residencial / Social (i)		
0 a 10	10,21 /mês	8,16 /mês
11 a 20	1,59 / m ³	1,28 / m ³
21 a 30	3,44 / m ³	2,73 / m ³
31 a 50	4,91 / m ³	3,96 / m ³
acima de 50	5,84 / m ³	4,71 / m ³
Residencial / Vulnerável		
0 a 10	7,79 /mês	6,23 /mês
11 a 20	0,88 / m ³	0,71 / m ³
21 a 30	2,95 / m ³	2,36 / m ³
31 a 50	8,89 / m ³	7,12 / m ³
acima de 50	9,83 / m ³	7,87 / m ³
Residencial / Normal		
0 a 10	32,72 /mês	26,24 /mês
11 a 20	4,56 / m ³	3,60 / m ³
21 a 50	7,01 / m ³	5,60 / m ³
acima de 50	8,38 / m ³	6,67 / m ³
Comercial / Entidade de Assistência Social (ii)		
0 a 10	32,84 /mês	26,28 /mês
11 a 20	3,92 / m ³	3,08 / m ³
21 a 50	6,51 / m ³	5,18 / m ³
acima de 50	8,14 / m ³	6,58 / m ³
Comercial / Normal		
0 a 10	65,70 /mês	52,55 /mês
11 a 20	7,78 / m ³	6,17 / m ³
21 a 50	12,95 / m ³	10,37 / m ³
acima de 50	16,44 / m ³	13,10 / m ³
Industrial		
0 a 10	65,70 /mês	52,55 /mês
11 a 20	7,78 / m ³	6,17 / m ³
21 a 50	12,95 / m ³	10,37 / m ³
acima de 50	16,44 / m ³	13,10 / m ³
Pública com Contrato (iii)		
0 a 10	49,23 /mês	39,41 /mês
11 a 20	5,80 / m ³	4,66 / m ³
21 a 50	9,69 / m ³	7,81 / m ³
acima de 50	12,34 / m ³	9,87 / m ³
Pública sem Contrato		
0 a 10	65,70 /mês	52,55 /mês
11 a 20	7,78 / m ³	6,17 / m ³
21 a 50	12,95 / m ³	10,37 / m ³
acima de 50	16,44 / m ³	13,10 / m ³

1.3 - As tarifas residenciais dos serviços de fornecimento de água e/ou coleta de esgotos serão aplicadas, cumulativamente, por economia.

2.– Notas:

(i) Categoria Residencial Social:

- a) Terão direito a pagar tarifa Residencial Social os usuários que mediante avaliação pelas áreas comerciais da SABESP, realizada com base em instruções normativas da Companhia, atendam a pelo menos um dos seguintes critérios:
 - I. ter renda familiar de até 3 salários-mínimos, ser morador de habitação unifamiliar subnormal com área útil construída de até 60 m², ser consumidor de energia elétrica com consumo de até 170 kWh/mês;
 - II. estar desempregado, sendo que o último salário seja, no máximo, de 3 salários-mínimos. Nesta hipótese, o tempo máximo de concessão da tarifa social será de 12 meses;
 - III. morar em habitações coletivas consideradas sociais, como cortiços e as verticalizadas, tais como Unidade Social Verticalizada resultante do processo de urbanização de favelas.
- b) Os parâmetros de elegibilidade para o enquadramento de usuários da categoria Residencial Social serão aqueles constantes dos respectivos contratos de programa ou de instruções normativas da Sabesp estabelecidas até a data da Deliberação Arsesp nº 1.278/2022.

(ii) Categoria Comercial / Entidade de Assistência Social:

- a) Terão direito a pagar tarifa “Comercial Entidade de Assistencial Social” aqueles usuários que prestam serviços e atividades de:
 - I. Atendimento à criança e ao adolescente;
 - II. Abrigo para crianças e adolescentes;
 - III. Atendimento a pessoa portadora de deficiência;
 - IV. Atendimento ao idoso;
 - V. Atendimento à pessoa portadora de doença em geral: Santas Casas de Misericórdia, casas de saúde, ambulatórios e hospitais assistenciais;
 - VI. Albergues;
 - VII. Comunidades terapêuticas – atendimento ao dependente químico;
 - VIII. Casa de apoio e/ou abrigo que oferece ao paciente, portador de doença em geral, continuidade de tratamento; e
 - IX. Programas de alimentação cadastrados nos governos federal, estadual ou municipal.
- b) O enquadramento da unidade usuária como entidade de assistência social será feito mediante avaliação pelas áreas comerciais da Sabesp, atendendo as instruções normativas da Companhia.
- c) Os usuários devem apresentar as certificações e demais documentos de acordo com os procedimentos normativos da Sabesp.
- d) Os usuários devem se manter adimplentes com a Sabesp.

(iii) Categoria Pública com Contrato:

Pertencem a esta categoria as entidades da Administração Pública Direta Federal, as Secretarias de Estado e as Prefeituras que assinarem contrato com a Sabesp e que atendam aos seguintes itens:

- A) Estarem adimplentes quando da assinatura do contrato; e

- B) Manterem o pagamento em dia com a Sabesp; e
- C) Aderirem ao Programa de Uso Racional de Água - PURA.

(iv) Categoria Comercial Especial:

A Tarifa Comercial Especial apresenta 4 (quatro) faixas de consumo com as seguintes referências:

Para as 1ª e 2ª faixas de consumo (de 0 até 10 m³/mês e de 11 a 20 m³) o correspondente a 75% (setenta e cinco por cento) dos valores da Tarifa Comercial Normal (item 1.2.3) nas respectivas faixas; e

Para as 3ª e 4ª faixas de consumo (de 21 a 50 m³ e acima de 50 m³) os mesmos valores da Tarifa Comercial Normal (item 1.2.3), nas respectivas faixas.

A referência para Tarifa Comercial Especial são os valores da Tarifa Comercial Normal (item 1.2.3).

Terá direito a pagar a Tarifa Comercial Especial o cliente/usuário de imóvel comercial de pequeno porte que, mediante avaliação das áreas comerciais da Sabesp, realizada com base em instruções normativas da Companhia, atendam aos seguintes requisitos:

- A) estar adimplente com a Sabesp; e
- B) possuir área de no máximo 100 m²; e
- C) trabalhar no estabelecimento no máximo 3 (três) pessoas; e
- D) apresentar consumo máximo de energia elétrica 200 kWh/mês.

(v) Categoria Residencial Especial:

A Tarifa Residencial Especial apresenta 4 (quatro) faixas de consumo com as seguintes referências:

Para a 1ª e 2ª faixas de consumo (de 0 até 10 m³ /mês e de 11 a 20 m³ /mês) o correspondente a 85% (oitenta e cinco) por cento dos valores da Tarifa Residencial Normal (item 1.2.3), nas respectivas faixas; e

Para a 3ª e 4ª faixas de consumo (de 21 a 50 m³ e acima de 50 m³ /mês) os mesmos valores da Tarifa Residencial Normal (item 1.2.3), nas respectivas faixas.

A referência para Tarifa Residencial Especial são os valores da Tarifa Residencial Normal (Item 1.2.3).

Terá direito a pagar a Tarifa Residencial Especial o cliente/usuário do imóvel residencial de pequeno porte que, mediante avaliação das áreas comerciais da Sabesp, realizada com base em instruções normativas da Companhia, atenda aos seguintes requisitos:

A) Residencial Unifamiliar:

A1) Clientes aposentados, com renda familiar de até 2 (dois) salários mínimos, que sejam proprietários de um único imóvel e nele residam. Se locatário, comprovar não ser proprietário de nenhum imóvel, e não beneficiários da tarifa social;

OU

A2) Proprietários de imóveis residenciais isentos de IPTU, que possuam área de no máximo 70 m², com renda familiar de até 3 (três) salários mínimos e não beneficiários da tarifa social;

OU

A3) Clientes de imóveis residenciais com área máxima de 100 m², com renda familiar de até 3 (três) salários mínimos e não beneficiários da tarifa social.

B - Parâmetros:

B1) Para ser cadastrado o cliente deverá estar adimplente com a Sabesp. Caso estiver inadimplente, deverá efetuar acordo para pagamento dos débitos.

B2) Os clientes deverão, a cada 24 meses, comprovar o enquadramento na tarifa residencial especial, sob pena de descadastramento automático para os que não comprovarem ou não atingirem as condições estabelecidas para a renovação do cadastramento.

B3) Os clientes cujas ligações acusarem fraude de qualquer natureza perderão o cadastramento nesta tarifa, além de sofrerem as sanções já previstas nas normas da empresa.

B4) Procedimento: Assinar Contrato de Tarifação de Imóvel Residencial Especial e anexar documentos de comprovação de renda (holerite), área útil do imóvel (IPTU do exercício) e comprovante de isenção de IPTU aos que se enquadrarem no item A2 (certidão de isenção).

3 – Fornecimento Especial de Água Através de Carros Tanque:

- 3.1 - Transporte não realizado pela Sabesp R\$ 51,07 / m³
3.2 - Transporte realizado pela Sabesp R\$ 125,30 / m³

4 – Fornecimento de Água por Atacado e Tratamento de Esgotos Para Municípios Permissionários:

- 4.1 - Tarifas de fornecimento de água por atacado e de tratamento de esgotos, por 1.000 m³, para os seguintes municípios da Região Metropolitana de São Paulo - RMSP:

MUNICÍPIOS	Forn. Água - Tarifa (R\$ / 1.000 m ³)	Trat. Esgotos - Tarifa (R\$ / 1.000 m ³)
Mogi das Cruzes	2.815,29	1.813,86
São Caetano do Sul	2.815,29	1.813,86

5 – Para Fornecimento e Água e/ou Coleta de Esgotos com Contrato de Demanda Firme:

Os clientes classificados nas Categorias de Uso Comercial e Industrial que tenham ligação de água com consumo igual ou superior a 500 m³/mês poderão ter tarifas diferenciadas conforme § 1º do artigo 5º da Deliberação ARSESP 818, de 1 de novembro de 2018.

6 – Categoria Pública Esfera Municipal:

As referências para os benefícios tarifários para a Categoria de Uso Pública esfera Municipal são as tarifas iguais às oferecidas à categoria Comercial / Entidade de Assistência Social e que corresponde a 50% das tarifas da categoria Pública sem Contrato.

Os municípios a seguir relacionados com população de até 30 mil habitantes e com metade ou mais, classificadas segundo o grau de vulnerabilidade social pelo Índice Paulista de Vulnerabilidade Social –

IPVS 5 e 6, da Fundação Sistema Estadual de Análise de Dados – SEADE obtidos a partir da análise dos dados do Censo 2000, e que celebraram Contratos de Concessão assinados entre 1995 e 2000 ou que assinaram Contratos de Programa com a Sabesp, ou ainda que possuam, no referido Contrato, cláusula contratual específica, passam a contar com benefícios tarifários ampliados, conforme instruções normativas da Companhia, para a Categoria de Uso Pública esfera Municipal.

6.1. Municípios com Contratos de Concessão e/ou de Programa Assinados, Relacionados a Cada Unidade de Negócio da Diretoria de Sistemas Regionais:

6.1.1. Municípios com benefícios tarifários para a Categoria de Uso Pública esfera Municipal relacionados no Comunicado 1/21; mantidos neste Comunicado:

RA - Unidade de Negócio Alto Paranapanema:

Alvinlândia, Barão de Antonina, Bernardino de Campos, Bom Sucesso de Itararé, Buri, Campina do Monte Alegre, Coronel Macedo, Duartina, Fatura, Fernão, Guapiara, Guareí, Iaras, Itaberá, Itaí, Itaporanga, Lucianópolis, Nova Campina, Óleo, Paranapanema, Paulistânia, Pilar do Sul, Ribeirão Branco, Ribeirão do Sul, Ribeirão Grande, Riversul, Sarapuí, Sarutaiá, Taguaí, Taquarituba, Taquarivaí, Timburi e Ubirajara.

RB - Unidade de Negócio Baixo Paranapanema:

Alfredo Marcondes, Álvares Machado, Álvaro de Carvalho, Anhumas, Arco-Íris, Bastos, Borá, Caiabu, Cruzália, Echaporã, Emilianópolis, Estrela do Norte, Euclides da Cunha Paulista, Flora Rica, Flórida Paulista, Florínea, Gabriel Monteiro, Iacri, Inúbia Paulista, Luiziânia, Lutécia, Maracaí, Mariópolis, Mirante do Paranapanema, Narandiba, Oriente, Piacatu, Piquerobi, Pirapozinho, Platina, Pracinha, Presidente Bernardes, Quatá, Queiróz, Quintana, Regente Feijó, Ribeirão dos Índios, Sagres, Salmourão, Sandovalina, Santa Mercedes, Santo Anastácio, Santo Expedito, Santópolis do Aguapeí, Tarabaí e Teodoro Sampaio.

RG – Unidade de Negócio Pardo e Grande:

Águas da Prata, Altair, Buritizal, Cajuru, Cássia dos Coqueiros, Colômbia, Divinolândia, Guariba, Icém, Itobi, Jeriquara, Miguelópolis, Pedregulho, Restinga, Ribeirão Corrente, Rifaina, Santa Cruz da Esperança, Santa Rosa do Viterbo, Santo Antonio do Jardim, Serra Azul e Terra Roxa.

RJ – Unidade de Negócio Capivari/Jundiaí:

Jarinú, Mombuca e Morungaba.

RM - Unidade de Negócio Médio Tietê:

Anhemi, Araçariguama, Arealva, Areiópolis, Bocaina, Boracéia, Capela do Alto, Cesário Lange, Charqueada, Iperó, Itatinga, Pardinho, Pereiras, Porangaba, Pratânia, Quadra, Santa Maria da Serra, Torre de Pedra e Torrinha.

RR – Unidade de Negócio Vale do Ribeira:

Barra do Turvo, Cananéia, Eldorado, Iporanga, Itaóca, Itapirapuã Paulista, Itariri, Juquiá, Miracatu, Pariquera-Açu, Pedro de Toledo, Ribeira, Sete Barras e Tapiraí.

RT - Unidade de Negócio Baixo Tietê e Grande:

Adolfo, Alto Alegre, Aparecida d'Oeste, Aspásia, Auriflama, Avaí, Balbinos, Brejo Alegre, Cardoso, Catiguá, Cândido Rodrigues, Coroados, Dirce Reis, Dolcinópolis, Estrela d'Oeste, Fernando Prestes, Floreal, Gastão Vidigal, General Salgado, Glicério, Guarani d'Oeste, Guzolândia, Ibirá, Indiaporã, Irapuã, Lourdes, Macedônia, Marinópolis, Meridiano, Mesópolis, Mira Estrela, Monções, Monte Aprazível, Nhandeara, Nipoã, Nova Canaã Paulista, Nova Granada, Nova Luzitânia, Onda Verde, Ouroeste, Palmares Paulista, Palmeira d'Oeste, Paranapuã, Paulo de Faria, Pedranópolis, Planalto, Poloni, Pongaí, Pontalinda, Pontes Gestal, Populina, Presidente Alves, Riolândia, Rubiácea, Rubinéia, Santa Albertina, Santa Clara d'Oeste, Santa Salete, Santana da Ponte Pensa, São Francisco,

São João das Duas Pontes, Sebastianópolis do Sul, Sud Mennucci, Três Fronteiras, Turiúba, Turmalina, União Paulista, Urânia, Uru, Valentim Gentil, Vitória Brasil e Zacarias.

RV – Unidade de Negócio Vale do Paraíba:

Bananal, Canas, Igaratá, Jambeiro, Lagoinha, Monteiro Lobato, Redenção da Serra, Santo Antonio do Pinhal, São Bento do Sapucaí e Silveiras.

6.2. - Nota:

Categoria Pública Municipal com Contrato de Concessão e/ou de Programa:

Tarifa Pública com Contrato de Concessão e/ou de Programa a ser disponibilizada à esfera de governo municipal, em todos os municípios operados pela Sabesp, com contrato de concessão e/ou de programa firmado, população de até 30 mil habitantes, IPVS 5 e 6 maior ou igual a 50%, ou ainda que possuam, no referido Contrato, cláusula contratual específica, e que atendam aos seguintes critérios:

- a) Estar adimplente quando da assinatura do contrato.
- b) Manter o pagamento em dia com a Sabesp.

7 - Conceito de Adimplente:

Não possuir débitos em aberto e vencidos com a Sabesp.

8 – Taxa de Regulação, Controle e Fiscalização - TRCF:

Instituída pela Lei Complementar Estadual 1.025, de 7 de dezembro de 2007, a Agência Reguladora dos Serviços de Saneamento e Energia do Estado de São Paulo - ARSESP, exerce as funções de regulação, inclusive tarifária, controle e fiscalização dos serviços prestados pela Sabesp.

Dentre outras atribuições, compete à Agência cumprir e fazer cumprir a legislação, os convênios e contratos firmados, bem como reajustar e promover a revisão das tarifas, tendo por objetivo assegurar o equilíbrio econômico-financeiro da prestação dos serviços.

A “Taxa de Regulação, Controle e Fiscalização – TRCF” constitui-se em uma das fontes de recursos financeiros para seu funcionamento, como se observa no inciso V do artigo 28, da referida lei. Ainda, de acordo com o §1º do artigo 30, a taxa será de 0,50% (cinquenta centésimos por cento) do faturamento anual diretamente obtido com a prestação do serviço, subtraídos os valores dos tributos incidentes sobre o mesmo.

Conforme §2º do artigo 2º da Deliberação Arsesp 406/2013, os valores das tarifas não incluem a “Taxa de Regulação, Controle e Fiscalização – TRCF”, que deverá ser discriminada na fatura dos clientes dos respectivos Municípios em que seja cobrada.

Desta forma, comunicamos que sua cobrança sobre as contas de fornecimento de água e/ou coleta de esgotos ocorrerá nos municípios abaixo relacionados.

Sobrevindo a regulação de novos serviços pela Arsesp, a “Taxa de Regulação, Controle e Fiscalização - TRCF” será devida desde a data de publicação do instrumento de delegação das respectivas funções à Agência, bem como sua cobrança nas faturas dos clientes dos respectivos municípios.

8.1. Municípios Regulados pela ARSESP com Incidência da “Taxa de Regulação, Controle e Fiscalização – TRCF”, mantidos neste Comunicado:

Diretoria Metropolitana:

MC – Unidade de Negócio Centro:

São Paulo, Santo André e Mauá.

MN - Unidade de Negócio Norte:

São Paulo, Bragança Paulista, Caieiras, Cajamar, Francisco Morato, Franco da Rocha, Guarulhos, Joanópolis, Mairiporã, Nazaré Paulista, Pedra Bela, Pinhalzinho, Piracaia e Vargem.

MS - Unidade de Negócio Sul:

São Paulo, Diadema, Embu das Artes, Embu-Guaçu, Itapeverica da Serra, Ribeirão Pires, Rio Grande da Serra e São Bernardo do Campo.

ML - Unidade de Negócio Leste:

São Paulo, Arujá, Biritiba Mirim, Ferraz de Vasconcelos, Itaquaquecetuba, Mogi das Cruzes (Bairro da Divisa e Aruã/Distrito Industrial do Taboão), Poá, Salesópolis e Suzano.

MO - Unidade de Negócio Oeste:

São Paulo, Barueri, Carapicuíba, Cotia, Itapevi, Jandira, Osasco, Pirapora do Bom Jesus, Santana de Parnaíba, Taboão da Serra e Vargem Grande Paulista.

Diretoria de Sistemas Regionais:

RS - Unidade de Negócio Baixada Santista:

Bertioga, Cubatão, Guarujá, Itanhaém, Mongaguá, Peruíbe, Praia Grande, Santos e São Vicente.

RN - Unidade de Negócio Litoral Norte:

Caraguatatuba, Ilhabela, São Sebastião e Ubatuba.

RR - Unidade de Negócio Vale do Ribeira:

Apiaí, Barra do Chapéu, Barra do Turvo, Cajati, Cananéia, Eldorado, Iguape, Ilha Comprida, Iporanga, Itaóca, Itapirapuã Paulista, Itariri, Jacupiranga, Juquiá, Juquitiba, Miracatu, Pariquera-Açu, Pedro de Toledo, Registro, Ribeira, São Lourenço da Serra, Sete Barras e Tapiraí.

RA - Unidade de Negócio Alto Paranapanema:

Alambari, Alvinlândia, Angatuba, Arandu, Avaré, Barão de Antonina, Bernardino de Campos, Buri, Campina do Monte Alegre, Capão Bonito, Coronel Macedo, Espírito Santo do Turvo, Fartura, Fernão, Gália, Guapiara, Guareí, Iaras, Itaberá, Itaí, Itapetininga, Itapeva, Itaporanga, Lucianópolis, Lupércio, Nova Campina, Óleo, Paranapanema, Pilar do Sul, Piraju, Ribeirão Branco, Ribeirão do Sul, Ribeirão Grande, Riversul, Santa Cruz do Rio Pardo, São Miguel Arcanjo, Sarapuí, Sarutaiá, Taguaí, Taquarituba, Taquarivaí, Tejupá, Timburi e Ubirajara.

RB - Unidade de Negócio Baixo Paranapanema:

Adamantina, Alfredo Marcondes, Álvares Machado, Álvaro de Carvalho, Anhumas, Arco-Íris, Assis, Bastos, Borá, Caiabu, Cruzália, Echaporã, Emilianópolis, Estrela do Norte, Euclides da Cunha Paulista, Flora Rica, Flórida Paulista, Florínea, Gabriel Monteiro, Iacri, Inúbia Paulista, Lucélia, Luiziânia, Lutécia, Maracaí, Mariápolis, Mirante do Paranapanema, Nandubá, Oriente, Oscar Bressane, Osvaldo Cruz, Paraguaçu Paulista, Parapuã, Pedrinhas Paulista, Piacatu, Piquerobi, Pirapozinho, Platina, Pracinha, Presidente Bernardes, Presidente Epitácio, Presidente Prudente, Quatá, Queiróz, Regente Feijó, Ribeirão dos Índios, Rosana, Sagres, Salmourão, Santa Mercedes, Santo Anastácio, Santo Expedito, Santópolis do Aguapeí, Taciba, Tarabaí, Tarumã, Teodoro Sampaio e Tupã.

RG - Unidade de Negócio Pardo e Grande:

Águas da Prata, Altair, Aguaí, Buritizal, Cajuru, Cássia dos Coqueiros, Colômbia, Divinolândia, Espírito Santo do Pinhal, Franca, Guariba, Icém, Itirapuã, Itobi, Jaborandi, Jeriquara, Mococa, Pedregulho, Restinga, Ribeirão Corrente, Rifaina, Santa Cruz da Esperança, Santa Rosa de Viterbo, Santo Antonio do Jardim, São João da Boa Vista, Serra Azul, Tapiratiba e Terra Roxa.

RJ – Unidade de Negócio Capivari/Jundiaí:

Cabreúva, Elias Fausto, Hortolândia, Itatiba, Itupeva, Jarinu, Mombuca, Monte Mor, Morungaba, Paulínia e Saltinho.

RM - Unidade de Negócio Médio Tietê:

Águas de São Pedro, Alumínio, Anhembí, Araçariguama, Arealva, Areiópolis, Bocaina, Boituva, Boracéia, Botucatu, Capela do Alto, Cesário Lange, Charqueada, Ibiúna, Iperó, Itatinga, Pardinho, Pederneiras, Pereiras, Piedade, Porangaba, Pratânia, Salto de Pirapora, São Manuel, São Roque, Tatuí, Torre de Pedra e Torrinha.

RT - Unidade de Negócio Baixo Tietê e Grande:

Adolfo, Alto Alegre, Aparecida d'Oeste, Aspásia, Auriflama, Avaí, Balbinos, Bento de Abreu, Cândido Rodrigues, Cardoso, Coroados, Dirce Reis, Dolcinópolis, Estrela d'Oeste, Fernando Prestes, Fernandópolis, Floreal, Gastão Vidigal, Glicério, Guarani d'Oeste, Guzolândia, Ibirá, Indaiaporã, Irapuã, Jales, Lins, Lourdes, Macedônia, Magda, Marinópolis, Mesópolis, Mira Estrela, Meridiano, Monções, Monte Alto, Monte Aprazível, Nhandeara, Nipoã, Nova Canaã Paulista, Nova Granada, Nova Luzitânia, Novo Horizonte, Onda Verde, Orindiúva, Ouroeste, Palmares Paulista, Palmeira d'Oeste, Paranapuã, Paulo de Faria, Pedranópolis, Piratininga, Planalto, Poloni, Pongai, Pontalinda, Pontes Gestal, Populina, Presidente Alves, Riolândia, Rubiácea, Rubinéia, Santa Albertina, Santa Clara d'Oeste, Santa Ernestina, Santa Salete, Santana da Ponte Pensa, São Francisco, São João das Duas Pontes, Sebastianópolis do Sul, Sud Mennucci, Três Fronteiras, Turiúba, Turmalina, União Paulista, Urânia, Uru, Valentim Gentil, Vitória Brasil e Zacarias.

RV - Unidade de Negócio Vale do Paraíba:

Arapeí, Bananal, Caçapava, Cachoeira Paulista, Campos do Jordão, Canas, Guararema, Igaratá, Jambéiro, Lagoinha, Lavrinhas, Lorena, Monteiro Lobato, Pindamonhangaba, Queluz, Redenção da Serra, Roseira, Santa Branca, Santa Isabel, Santo Antonio do Pinhal, São Bento do Sapucaí, São José dos Campos, São Luiz do Paraitinga, Silveiras, Taubaté e Tremembé.

9 – Relação de Municípios Operados Pela Sabesp:

São indicados a seguir os Municípios atualmente operados pela Sabesp (posição: Março de 2022):

Diretoria Metropolitana:**MC – Unidade de Negócio Centro:**

São Paulo, Santo André e Mauá.

MN - Unidade de Negócio Norte:

São Paulo, Bragança Paulista, Caieiras, Cajamar, Francisco Morato, Franco da Rocha, Guarulhos, Joanópolis, Mairiporã, Nazaré Paulista, Pedra Bela, Pinhalzinho, Piracaia, Socorro e Vargem.

MS - Unidade de Negócio Sul:

São Paulo, Diadema, Embu das Artes, Embu-Guaçu, Itapeverica da Serra, Ribeirão Pires, Rio Grande da Serra e São Bernardo do Campo.

ML - Unidade de Negócio Leste:

São Paulo, Arujá, Biritiba Mirim, Ferraz de Vasconcelos, Itaquaquecetuba, Mogi das Cruzes (Bairros da Divisa/Distrito Industrial do Taboão), Poá, Salesópolis e Suzano.

MO - Unidade de Negócio Oeste:

São Paulo, Barueri, Carapicuíba, Cotia, Itapevi, Jandira, Osasco, Pirapora do Bom Jesus, Santana de Parnaíba, Taboão da Serra e Vargem Grande Paulista.

Diretoria de Sistemas Regionais:

RS - Unidade de Negócio Baixada Santista:

Bertioga, Cubatão, Guarujá, Itanhaém, Mongaguá, Peruíbe, Praia Grande, Santos e São Vicente.

RN - Unidade de Negócio Litoral Norte:

Caraguatatuba, Ilhabela, São Sebastião e Ubatuba.

RR - Unidade de Negócio Vale do Ribeira:

Apiáí, Barra do Chapéu, Barra do Turvo, Cajati, Cananéia, Eldorado, Iguape, Ilha Comprida, Iporanga, Itaóca, Itapirapuã Paulista, Itariri, Jacupiranga, Juquiá, Juquitiba, Miracatu, Pariquera-Açu, Pedro de Toledo, Registro, Ribeira, São Lourenço da Serra, Sete Barras e Tapiraí.

RA - Unidade de Negócio Alto Paranapanema:

Águas de Santa Bárbara, Alambari, Alvinlândia, Angatuba, Arandu, Avaré, Barão de Antonina, Bernardino de Campos, Bom Sucesso de Itararé, Buri, Campina do Monte Alegre, Capão Bonito, Coronel Macedo, Duartina, Espírito Santo do Turvo, Fartura, Fernão, Gália, Guapiara, Guareí, Iaras, Itaberá, Itaí, Itapetininga, Itapeva, Itaporanga, Itararé, Lucianópolis, Lupércio, Nova Campina, Óleo, Paranapanema, Paulistânia, Pilar do Sul, Piraju, Ribeirão Branco, Ribeirão do Sul, Ribeirão Grande, Riversul, Santa Cruz do Rio Pardo, São Miguel Arcanjo, Sarapuí, Sarutaiá, Taguaí, Taquarituba, Taquarivaí, Tejupá, Timburi e Ubirajara.

RB - Unidade de Negócio Baixo Paranapanema:

Adamantina, Alfredo Marcondes, Álvares Machado, Álvaro de Carvalho, Anhumas, Arco-Íris, Assis, Bastos, Borá, Caiabu, Cruzália, Echaporã, Emilianópolis, Estrela do Norte, Euclides da Cunha Paulista, Flora Rica, Flórida Paulista, Florínea, Gabriel Monteiro, Iacri, Inúbia Paulista, Lucélia, Luiziânia, Lutécia, Marabá Paulista, Maracaí, Mariápolis, Mirante do Paranapanema, Narandiba, Nova Guataporanga, Oriente, Oscar Bressane, Osvaldo Cruz, Parapuã, Paraguaçu Paulista, Pedrinhas Paulista, Piacatu, Piquerobi, Pirapozinho, Platina, Pracinha, Presidente Bernardes, Presidente Epitácio, Presidente Prudente, Quatá, Queiróz, Quintana, Regente Feijó, Ribeirão dos Índios, Rosana, Sagres, Salmourão, Sandovalina, Santa Mercedes, Santo Anastácio, Santo Expedito, Santópolis do Aguapeí, Taciba, Tarabaí, Tarumã, Teodoro Sampaio e Tupã.

RG - Unidade de Negócio Pardo e Grande:

Águas da Prata, Altair, Aguaí, Buritizal, Cajuru, Cássia dos Coqueiros, Colômbia, Divinolândia, Espírito Santo do Pinhal, Franca, Guariba, Icém, Igarapava, Itirapuã, Itobi, Jaborandi, Jeriquara, Miguelópolis, Mococa, Pedregulho, Restinga, Ribeirão Corrente, Rifaina, Santa Cruz da Esperança, Santa Rosa de Viterbo, Santo Antonio do Jardim, São João da Boa Vista, Serra Azul, Serra Negra, Tapiratiba e Terra Roxa.

RJ – Unidade de Negócio Capivari/Jundiaí:

Cabreúva, Campo Limpo Paulista, Elias Fausto, Hortolândia, Itatiba, Itupeva, Jarinu, Mombuca, Monte Mor, Morungaba, Paulínia, Saltinho e Várzea Paulista.

RM - Unidade de Negócio Médio Tietê:

Águas de São Pedro, Agudos, Alumínio, Anhembi, Araçariguama, Arealva, Areiópolis, Bocaina, Bofete, Boituva, Boracéia, Botucatu, Capela do Alto, Cesário Lange, Charqueada, Conchas, Dourado, Ibiúna, Iperó, Itatinga, Laranjal Paulista, Pardinho, Pederneiras, Pereiras, Piedade, Porangaba, Pratânia, Quadra, Salto de Pirapora, Santa Maria da Serra, São Manuel, São Roque, Tatuí, Torre de Pedra e Torrinha.

RT - Unidade de Negócio Baixo Tietê e Grande:

Adolfo, Alto Alegre, Aparecida d'Oeste, Aspásia, Auriflora, Avaí, Balbinos, Bento de Abreu, Brejo Alegre, Cândido Rodrigues, Cardoso, Catiguá, Coroados, Dirce Reis, Dolcinópolis, Estrela d'Oeste, Fernando Prestes, Fernandópolis, Floreal, Gastão Vidigal, General Salgado, Glicério, Guarani d'Oeste, Guzolândia, Ibirá, Indiaporã, Irapuã, Jales, Lins, Lourdes, Macedônia, Magda, Marinópolis, Meridiano, Mesópolis, Mira Estrela, Monções, Monte Alto, Monte Aprazível, Nhandeara, Nipoã, Nova Canaã Paulista, Nova Granada, Nova Luzitânia, Novo Horizonte, Onda Verde, Orindiúva, Ouroeste, Palmares Paulista, Palmeira d'Oeste, Paranapuã, Paulo de Faria, Pedranópolis, Piratininga, Planalto, Poloni, Pongá, Pontalinda, Pontes Gestal, Populina, Presidente Alves, Riolândia, Rubiácea, Rubinéia, Santa Albertina, Santa Clara d'Oeste, Santa Ernestina, Santa Salete, Santana da Ponte Pensa, São Francisco, São João das Duas Pontes, Sebastianópolis do Sul, Sud Mennucci, Três Fronteiras, Turiúba, Turmalina, União Paulista, Urânia, Uru, Valentim Gentil, Vitória Brasil e Zacarias.

RV - Unidade de Negócio Vale do Paraíba:

Arapeí, Bananal, Caçapava, Cachoeira Paulista, Campos do Jordão, Canas, Guararema, Igaratá, Jambuí, Lagoinha, Lavrinhas, Lorena, Monteiro Lobato, Pindamonhangaba, Queluz, Redenção da Serra, Roseira, Santa Branca, Santa Isabel, Santo Antonio do Pinhal, São Bento do Sapucaí, São José dos Campos, São Luiz do Paraitinga, Silveiras, Taubaté e Tremembé.

As tabelas tarifárias deste Comunicado são automaticamente aplicáveis às prestações de serviços *sub judice*, em caso de retomada pela Sabesp.

São Paulo, 09 de abril de 2022.

A Diretoria



MUNICÍPIO DE SÃO BERNARDO DO CAMPO
Secretaria de Obras e Planejamento Estratégico
Departamento de Concessionárias – SOPE-4

Relatório Municipal sobre o Saneamento Básico Componentes Água / Esgoto

3º Quadrimestre – 2022

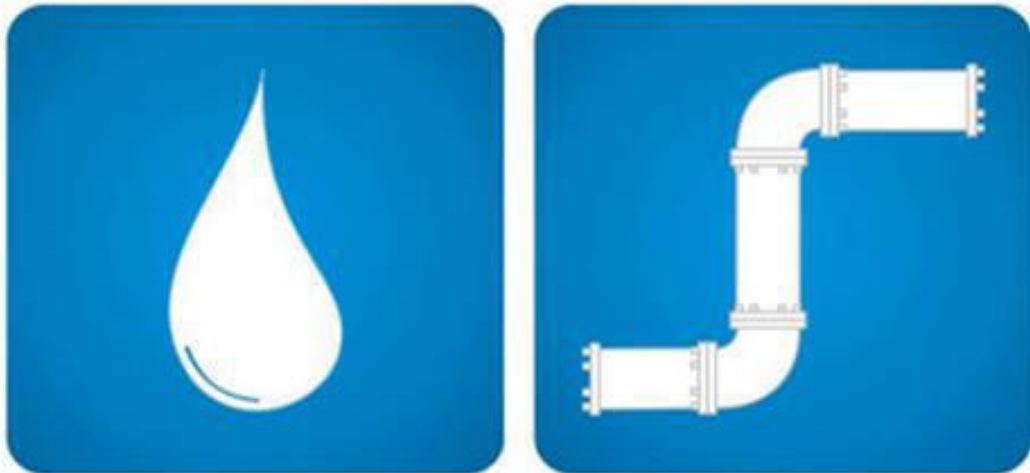

ANEXO 6

Relatório de Intervenções em Próprios Municipais – Setembro a Dezembro de 2022

INTERVENÇÕES NOS PRÓPRIOS EFETUADAS PELO PROGRAMA DE USO RACIONAL DE ÁGUA - 3º QUADRIMESTRE - 2022

01/09/2022	EMEB Cecília Meireles	R. Campinas nº 70 - Baeta Neves	Conforme vistoria nenhum vazamento encontrado.
01/09/2022	EMEB Profª Nadia Aparecida	Av. Imperador Leopoldina nº 1080 N. Petrópolis	Conforme vistoria nenhuma irregularidade detectada.
01/09/2022	EMEB Mario Martins	Rua São João nº 133 - Santa Terezinha.	Duas válvulas de descarga com vazamento/escola irá comprar as peças para substituição.
01/09/2022	EMEF J. Represa(Valdemar Canciani)	R. José M. Fernandes nº 86 - P. Imigrantes	Conforme vistoria nenhum vazamento encontrado.
02/09/2022	EMEB Candido Portinari	Rua Princesa Maria Amélia nº 375 N. Petrópolis	Conforme vistoria nenhum vazamento encontrado.
02/09/2022	EMEB Josué de Castro	Rua 1º de maio nº 100 - Jardim Farina	Três(3) válvulas de descarga com vazamento/direção vai comprar as peças.
02/09/2022	EMEB Padre Ângelo Ceroni	Alameda Dom Pedro- nº 805 - N. Petrópolis	Conforme vistoria não tem vazamento.
02/09/2022	EMEB Rolando Ramacciotti	Rua Warner nº 300 - Parque Anchieta	Problemas no vaso sanitário a escola avisará SE.
03/09/2022	EMEB Isidoro Batistini	Estrada Galvão Bueno 5085 - Batistini	É necessário trocar a bóia de alta pressão/Diretoria irá avisar.
03/09/2022	EMEB José de Alencar	Rua Benedetto Marson nº 17 - B. Assunção	Conforme vistoria não existe vazamento.
03/09/2022	EMEB Mariana Interliche	Rua Ângelo Pessotti nº 440 - Assunção	Conforme vistoria não existe vazamento.
05/09/2022	EMEB Profª Jandira M. Casonato	Rua Padre Carmelo nº 59 - Jordanópolis	Trata-se de um vazamento na bomba do reservatório.
05/09/2022	EMEB Estudante Flaminio A.	Rua assunção n 176 - Bairro Assunção	Conforme vistoria não há vazamento.
06/09/2022	EMEB Profª Neusa Macellaro	Rua Padre Antônio de Souza Lima, 152	Conforme vistoria não existe vazamento.
06/09/2022	Prédio Executivo/Paço Municipal	Praça Samuel Sabatini nº 50 - Centro	Desobstrução do mictório.
08/09/2022	EMEB Euclides da Cunha	Rua José Fiuzza da Rocha nº 48 - V. São José	Manutenção na tubulação de PVC 3/4"
08/09/2022	Crec Vila Marlene	Rua Continental nº 808 - Vila Marlene	Manutenção na tubulação de PVC 3/4".
12/09/2022	EMEB Maria Justina	Rua Antônio P. Matos nº 100 - J. Independência	Nenhum vazamento foi encontrado.
12/09/2022	EMEB Viriato Correia	Rua Brasil nº 430 - Rudge Ramos	Nenhum vazamento foi detectado.
12/09/2022	EMEB Bruno Massone	Rua Cintra nº 20 - Bairro Estoril	Nenhum vazamento foi detectado.
12/09/2022	EMEB Mariana Benvinda Costa	Rua Aureliano de Souza nº 1 - Ferrazópolis	Válvula entupida ao qual, foi desentupida pela equipe do PURA.
13/09/2022	EMEB Francisco Batistini	Estrada dos Alvarengas nº 7552	Reparo na tubulação PVC 3/4"
13/09/2022	Cartório 174ª - Z. Eleitoral	Rua Paulo Afonso nº 388	Reparo em um registro 50 mm/Problema de falta d'gua resolvido.
13/09/2022	EMEB Luiza Maria Farias	R. do Contorno s/nº Ferrazópolis	Não foi constatado irregularidades na vistoria.
13/09/2022	EMEB Coelho Neto	Rua Joaquim Gonçalves Ledo, nº 150	Efetuamos reparo na válvula de descarga.
13/09/2022	EMEB Claudemir G. Do Valle	Estrada da Pedra Branca nº 754 - Areião	Nenhum vazamento foi encontrado.
14/09/2022	EMEB Isidoro Batistini	Estrada Galvão Bueno 5085 - Batistini	Substituição da bóia antiga por uma de alta vazão.
14/09/2022	EMEB ANA MARIA POPOVIC	Rua Carlos Wunderlick nº 100 -J. Detroit	Manutenção em 3 válvulas de descargas com vazamento.
15/09/2022	Secretaria de Transportes	Rua Giacomo Versolato nº 150 - N. Petrópolis	Manutenção na tubulação PVC 3/4.
15/09/2022	Emeb Doutor José M.	Av. Dr José Ferraz de Magalhães nº 155	Conforme vistoria trata-se de uma telha quebrada.
15/09/2022	Emeb Vital Brasil	Rua Brasil nº 748 - Rudge Ramos	Nenhum vazamento foi encontrado.
16/09/2022	Complexo Caps/Ceo/Atende	Estrada dos Alvarengas nº 5801	Registro de entrada estava fechado e o problema foi resolvido.
19/09/2022	Cenforpe	Av. Dom Jaime nº 201 - Planalto	Manutenção na tubulação de PVC 50 mm.
19/09/2022	Cenforpe	Av. Dom Jaime nº 201 - Planalto	Manutenção em 2 válvulas de descarga.
20/09/2022	Emeb Regina Rocco I	Rua Tiradentes nº 1845 - Vila do Tanque	Manutenção na tubulação 75 mm
21/09/2022	EMEB Verª Gervásio Paz Folha	Rua Genebra nº 189 - Taboão	Nenhum vazamento foi detectado.
21/09/2022	EMEB Gonçalves Dias	Rua Grã Bretanha nº 250 - Taboão	Nenhum vazamento foi detectado.
21/09/2022	EMEB Cecília Meireles	Rua Campinas nº 70 - Baeta Neves	Manutenção em 3 torneiras de parede.
23/09/2022	CREC Paulicéia	Rua Francisco Alves nº 460 -Paulicéia	Reparo na válvula de descarga.
27/09/2022	EMEB Luiza M./Céu Silvana	Rua do Contorno s/nº	Vazamento na tubulação de PVC sob uma árvore consertado pelo PURA.
28/09/2022	EMEB Julio de Gramont/Cenforpe	Rua Dom Jaime de Barros Câmara	Manutenção em um registro do banheiro feminino.

28/09/2022	EMEB Francisco Batistini	Estrada dos Alvarengas nº 7500	O esgoto estava obstruído foi resolvido pela LOWE.
30/09/2022	Cartório 414ª Zona Eleitoral	Rua dos Vianas nº 556 - Baeta Neves	Reparo da válvula de descarga.
03/10/2022	EMEB Lourenço Filho	Rua Eunice Weaver nº 70 - Planalto	Nenhum vazamento detectado.
03/10/2022	EMEB Mariana Benvinda	Rua Aureliano de Souza - Ferrazópolis	Reparo na tubulação de PVC de 25 mm.
03/10/2022	EMEB Olegário José Godoy	Rua Tiradentes nº 1913- Montanhão	Vazamento em um cano de cobre, não a peças para a manutenção.
06/10/2022	EMEB Ari Lacerda	Rua Primeiro de Maio nº 180 - Bairro dos Casa	Foi eliminado um ponto de água irregular.
10/10/2022	EMEB Ari Lacerda	Rua Primeiro de Maio nº 180 - Bairro dos Casa	Conforme vistoria, foi feita a reposição do cimentado.
10/10/2022	EMEB Rolando Ramacciotti	Rua Warner nº 300 - Parque Anchieta	Conforme vistoria, trata-se de um sifão com vazamento encaminhado a SE.
11/10/2022	Prédio Executivo/Paço Municipal	Praça Samuel Sabatini nº 50 - Centro	Substituíram-se 2(dois) reparos de válvula de descarga.
13/10/2022	EMEB Anísio Teixeira	Av. Francisco de Almeida Prado nº 132 - Taboão	Foi executada a manutenção na tubulação de PVC 1".
13/10/2022	EMEB Marineida Meneghelli	Al. Dom P. de Alcântara nº 235 - Vila S. Pedro	Foi feita a manutenção em 1(uma) válvula de descarga com vazamento.
14/10/2022	Cemitério Baeta Neves	Rua Giacinto Tognato 1793 - Baeta Neves	Conforme vistoria, trata-se de vazamento de águas servidas.
18/10/2022	EMEB Profª Neusa Macellado	Rua Padre Antônio de Souza Lima s/nº	Foi feita a manutenção em 2(duas) válvulas de descarga.
19/10/2022	EMEB Afonso Monteiro da Cruz	Rua Valdomiro Luiz, 175 - Demarchi	Consertou-se 2(dois) reparos de válvula de descarga.
19/10/2022	Bom Prato	Av. Humberto de Alencar Castelo Branco nº 4281	O reservatório de água está trabalhando com sua capacidade reduzida.
20/10/2022	EMEB Geraldo de Melo Ferreira	Rua Almeida Leme nº 151 - Parque S. Bernardo	Há necessidade de troca do reparo da torneira(no momento sem peça).
24/10/2022	Paço Municipal/Prédio Executivo	Praça Samuel Sabatini nº 50 - Centro	Trocou-se 02(dois) reparos de válvula de descarga no banheiro.
25/10/2022	Paço Municipal/Prédio Executivo	Praça Samuel Sabatini nº 50 - Centro	Foi trocada 01(uma) torneira na copa do 11º andar.
26/10/2022	Próprio Municipal	Av. Nicola Demarchi nº 520 - Demarchi	Registro do cavalete fechado.
26/10/2022	Parque da Juventude	Av. Armando Ítalo Setti nº 65 - Centro	Conforme vistoria, é um vazamento de responsabilidade da SABESP.
26/10/2022	EMEB Celso Daniel	Rua Centauro nº 190 - Jardim Três Marias	Reparo no ponto da torneira concluído.
26/10/2022	EMEB Profª Bruno Massone	Rua Mafra nº 20 - Parque Estoril	Reparo na tubulação de 3/4" de PVC.
31/10/2022	EMEB Higino Baptista de Lima	Rua Abramo Luchesi nº 06 - Ferrazópolis	Falta de água no cavalete da SABESP.
01/11/2022	EMEB Profª André Ferreira	Rua Regente Lima e Silva nº 301 -Ferrazópolis	Torneira pingando mas não temos o reparo para efetuar a troca.
01/11/2022	EMEB Padre Ângelo Ceroni	Alameda Dom Pedro de Alcântara nº 805	Reparo em 2(duas) válvulas de descarga.
03/11/2022	Fundação Criança	Rua Francisco Vicentainer nº 804 - Assunção	Reparo em 1(uma) boia de alta vazão.
04/11/2022	EMEB Mariana Benvinda da Costa	Rua Aureliano de Souza nº01 - Ferrazópolis	Reparo na tubulação de 3/4" de PVC.
11/11/2022	EMEB Tereza Delta	Rua José D'Ângelo nº 595 - Botujuru	Manutenção na tubulação de 25 mm.
16/11/2022	EMEB Cecília Meireles	Rua Campinas nº 70 - Baeta Neves	Trata-se de um registro fechado.
18/11/2022	Paço Municipal/Prédio Executivo	Praça Samuel Sabatini nº 50 - Centro	Manutenção e troca de 2(dois) reparos de válvula de descarga.
18/11/2022	EMEB Pedra de Carvalho	Rua Carlos Ayres nº 400 - Jardim Independência	Conforme vistoria, um vazamento foi contido(casa do caseiro).
23/11/2022	Paço Municipal/Prédio Executivo	Praça Samuel Sabatini nº 50 - Centro	Manutenção na tubulação de PVC 60 mm.
24/11/2022	EMEB Bosko Prepadovic	Rua Brás Cubas nº 121 - Jardim Las Palmas	Manutenção e regulagem em 2(duas) válvulas de descarga.
24/11/2022	EMEB Profª Carmen Tabet	Rua Quirino Emílio de Jesus nº 500 - Tatetos	Manutenção na tubulação de 40 mm.
24/11/2022	EMEB Neusa Basseto	Rua Engº Isaac Garcês nº 90 - Rudge Ramos	Foi trocado 03(três) reparos de válvula de descarga.
25/11/2022	EMEB Carolina Maria de Jesus	Rua Minas Gerais nº 35 - Parque São Bernardo	Conforme vistoria, trata-se de infiltração de água não potável.
25/11/2022	EMEB Marly Buissa Chiedde	Rua Valdomiro Luiz nº 175 - Demarchi	Conforme vistoria, trata-se de uma cuba sem pia.
30/11/2022	Campo de Futebol Osório G.	Rua Ministro Nelson Hungria Nº55 - J. do Lago	Vazamento contido em uma tubulação 3/4" de PVC.
30/11/2022	GCM(Rampa do Paço Municipal)	Praça Samuel Sabatini nº 50 - Centro	Manutenção em uma torneira automática.
30/11/2022	EMEB Marly Buissa Chiedde	Rua Valdomiro Luiz nº 175 - Demarchi	Conforme vistoria, trata-se de uma cuba sem pia.
01/12/2022	Albergue Municipal	Rua dos Vianas nº 194 - Centro.	Manutenção na tubulação de PVC de 3/4".
01/12/2022	Terminal Rodoviário	Estrada Galvão Bueno 3727 - Batistini	Trata-se de um tubo soldável de água quente(conserto para terceiros).

01/12/2022	EMEB Vereador Kiyoshi Tanaka	Rua João Meneghel nº222 - Rudge Ramos	Foram trocadas 4(quatro) torneiras de parede com vazamento.
01/12/2022	Centro Municipal de Equoterapia.	Avenida Wallace Simonsen nº 1750 -Nova Petrópolis.	Reparo no tubo de PVC de 3/4".
05/12/2022	EMEB Anita M. Guedes	Rua Itapeva nº 141 - Baeta Neves	Manutenção em uma caixa acoplada com vazamento.
05/12/2022	EMEB Dom J. Marcos de Oliveira	Estrada Pedra Branca nº 754 - Montanhão	Manutenção nas torneiras anti vandalismo.
06/12/2022	EMEB Mariana B. da Costa	Rua Aureliano de Souza nº 01 - Ferrazópolis	Trata-se de águas servidas
07/12/2022	Garagem Municipal	Av. Caminho do Mar nº 2795 - R. Ramos	Aguardando plugs.
07/12/2022	EMEB José Augusto de O. Santos	Estrada do Poney Club nº 1418 - Alvarenga	Manutenção no filtro.
14/12/2022	EMEB Prefeito Aldino Pinotti	Rua Antonio Simionato nº 102 -Santa Terezinha	Manutenção na tubulação de PVC de 3/4".
15/12/2022	EMEB Francisco B. Batistini	Estrada dos Alvarengas nº 7552 -Alvarenga.	Diretor da escola contratou uma empresa para trocar o registro entre o reservatório e a bomba d'água.
15/12/2022	Secretaria de Finanças	Av. Kennedy nº 1058 - Bairro Anchieta	Manutenção em uma válvula do mictório.
16/12/2022	EMEB Profº Otílio de Oliveira	Rua Londrina nº 350 - Rudge Ramos	Manutenção em uma(1) válvula do mictório e em uma válvula Docol.
16/12/2022	Campo do Jardim do Lago	Rua Ministro Edgar da Costa s/nº J. do Lago	Manutenção na tubulação de PVC 3/4".
19/12/2022	EMEB Escritor Júlio Atlas	Rua Francisco Alves nº 1301 -Paulicéia	Manutenção na tubulação 3/4".
19/12/2022	UBS Areião	Rua Ayrton Senna nº55 - Areião	Programar vistoria em conjunto com a GUIMA.
20/12/2022	Parque da Juventude	Av. Armando Ítalo Setti nº 65 - Centro	Vazamento na tubulação PVC que abastece o reservatório.
23/12/2022	Cenforpe	Av. Dom J. de B. Câmara nº 201 - Planalto	Nenhuma irregularidade foi encontrada.
26/12/2022	Espaço Troca Livros	Av. Francisco Prestes Maia nº 624 - Centro	Manutenção na tubulação de PVC de 3/4".
TOTAL DE INTERVENÇÕES NO PERÍODO:			100



MUNICÍPIO DE SÃO BERNARDO DO CAMPO
Secretaria de Obras e Planejamento Estratégico
Departamento de Concessionárias – SOPE-4

Relatório Municipal sobre o Saneamento Básico Componentes Água / Esgoto

3º Quadrimestre – 2022

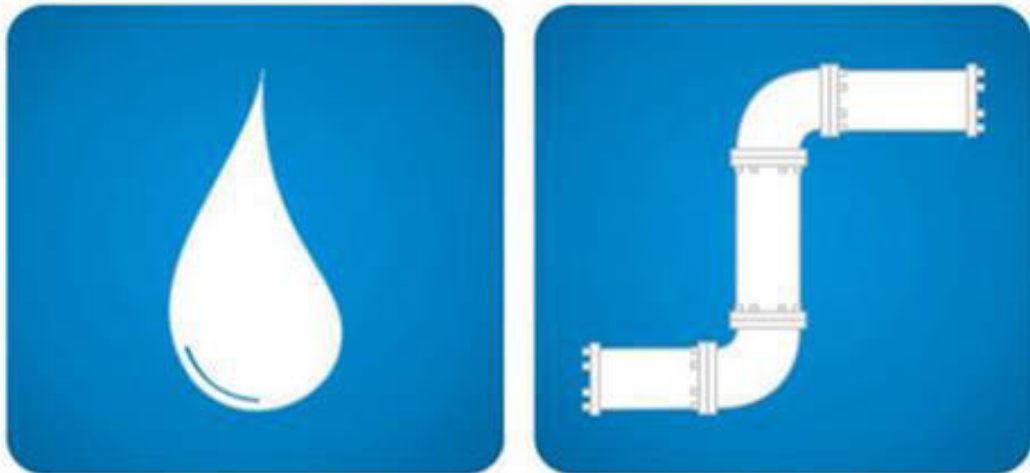

ANEXO 7

Relação Geral de Imóveis Abastecidos por Caminhão Pipa

INÍCIO ABASTECIMENTO	NOME	ENDEREÇO	NÚMERO
09/11/99	Noemia Alves Pereira	Estrada Araçari, antiga Estrada Municipal/Rua João Ribeiro dos Santos/Maria da Conceição Brito	360
03/07/02	Elinete Gagriel	Campinho (Vila Zilda)	6305
30/12/03	Vitória Costa Pereira	Rua Jacuguaçu, antiga Rua Sete/ Rua Benedito Benjamim Nascimento	s/ nº
30/12/03	Marli da Costa Franquillino	Estrada Araçari, antiga Estrada Municipal/Rua João Ribeiro dos Santos/Maria da Conceição Brito	709 -703
30/12/03	Hilda Alves Carvalho	Estrada Araçari, antiga Estrada Municipal/Rua João Ribeiro dos Santos/Maria da Conceição Brito	1342 - 399
30/12/03	Maria de Lurdes de Carvalho	Rua Pavó, Antiga Rua das Garças / Rua Edith Silva Fernandes	85
30/12/03	José Moraes da Silva	Rua Pavó, Antiga Rua das Garças / Rua Edith Silva Fernandes	76
30/12/03	Aparecido Felisbino de Oliveira	Rua Pavó, Antiga Rua das Garças / Rua Edith Silva Fernandes	71
30/12/03	Cristiane Dias Guimarães	Rua Pavó, Antiga Rua das Garças / Rua Edith Silva Fernandes	45
30/12/03	Nadir Proença	Estrada Tamanduá Bandeira, antiga /Rua N / Rua Salvador de Jesus Araujo	148
30/12/03	Pedro Felipe da Silva	Estrada Tamanduá Bandeira, antiga /Rua N / Rua Salvador de Jesus Araujo	72
30/12/03	Vagner Augusto Bezerra	Estrada Araçari, antiga Estrada Municipal/Rua João Ribeiro dos Santos/Maria da Conceição Brito	1360A 401-C
30/12/03	Oswaldo Marcílio Fernandes	Estrada Araçari, antiga Estrada Municipal/Rua João Ribeiro dos Santos/Maria da Conceição Brito	1360 401-A
30/12/03	Selma Cavalcante Fernandes	Estrada Araçari, antiga Estrada Municipal/Rua João Ribeiro dos Santos/Maria da Conceição Brito	1366 401-B
30/12/03	Tertuliano Rodrigues Oliveira	Estrada Araçari, antiga Estrada Municipal/Rua João Ribeiro dos Santos/Maria da Conceição Brito	465
30/12/03	Silvia Aparecida Gonçalves	Rua Sagui da Serra, antiga Rua Cinco	232
30/12/03	Ademilza de Jesus Calazans	Rua Jacuguaçu, antiga Rua: Benedito Beijamim Nascimento	397 A
30/12/03	Augustinho Alves Matias	Rua Jacuguaçu, antiga Rua: Benedito Beijamim Nascimento	397 B
30/12/03	Maria do Carmo Silva	Estrada Araçari, antiga Estrada Municipal/Rua João Ribeiro dos Santos/Maria da Conceição Brito	1710 503-B
30/12/03	Neide de Oliveira	Estrada Araçari, antiga Estrada Municipal/Rua João Ribeiro dos Santos/Maria da Conceição Brito	510
30/12/03	Odeti Dias do Nascimento	Rua Jacuguaçu, antiga Rua Sete/ Rua Benedito Benjamim Nascimento	199 - 51
30/12/03	Oswaldo de Lima	Rua Carcará , antiga Rua Oito/Rua Antonio Silva Costa	164 - 29
30/12/03	Maria da Conceição Oliveira Brito	Estrada Araçari, antiga Estrada Municipal/Rua João Ribeiro dos Santos/Maria da Conceição Brito	60
30/12/03	Roberto Alves da Silva	Estrada Araçari, antiga Estrada Municipal/Rua João Ribeiro dos Santos/Maria da Conceição Brito	604
30/12/03	Maria Júlia Oliveira	Estrada Araçari, antiga Estrada Municipal/Rua João Ribeiro dos Santos/Maria da Conceição Brito	123
30/12/03	Adão Dutra nascimento	Estrada Araçari, antiga Estrada Municipal/Rua João Ribeiro dos Santos/Maria da Conceição Brito	183
30/12/03	Rita Rodrigues de Souza	Estrada Araçari, antiga Estrada Municipal/Rua João Ribeiro dos Santos/Maria da Conceição Brito	295
30/12/03	Maria das Graças Martins	Estrada Araçari, antiga Estrada Municipal/Rua João Ribeiro dos Santos/Maria da Conceição Brito	340
30/12/03	Cristina Carlos Gomes	Estrada Araçari, antiga Estrada Municipal/Rua João Ribeiro dos Santos/Maria da Conceição Brito	499 - 109
30/12/03	Antônio Pescara	Estrada Araçari, antiga Estrada Municipal/Rua João Ribeiro dos Santos/Maria da Conceição Brito	539
30/12/03	Cleuza Lourenço Teixeira	Estrada Araçari, antiga Estrada Municipal/Rua João Ribeiro dos Santos/Maria da Conceição Brito	1017
30/12/03	Raul Lourenço Teixeira	Estrada Araçari, antiga Estrada Municipal/Rua João Ribeiro dos Santos/Maria da Conceição Brito	615
30/12/03	José David de Alcântara	Estrada Araçari, antiga Estrada Municipal/Rua João Ribeiro dos Santos/Maria da Conceição Brito	646
30/12/03	Amaro José Pacheco	Estrada Araçari, antiga Estrada Municipal/Rua João Ribeiro dos Santos/Maria da Conceição Brito	743
30/12/03	Luis Antônio Alves da Silva	Estrada Araçari, antiga Estrada Municipal/Rua João Ribeiro dos Santos/Maria da Conceição Brito	1180 - 800
30/12/03	Maria Aparecida da Conceição	Estrada Tamanduá Bandeira, antiga /Rua N / Rua Salvador de Jesus Araujo	38
30/12/03	Valdomiro Ramos Nogueira	Estrada Tamanduá Bandeira, antiga, Rua N / Rua Salvador de Jesus Araujo	401 - 35-A
30/12/03	Públiá Martins Lopes Araújo	Estrada Tamanduá Bandeira, antiga, Rua N / Rua Salvador de Jesus Araujo	401 - 35-F
30/12/03	Milton de Ávila	Estrada Tamanduá Bandeira, antiga, Rua N / Rua Salvador de Jesus Araujo	35-E
30/12/03	Vera Lúcia Araújo	Estrada Tamanduá Bandeira, antiga, Rua N / Rua Salvador de Jesus Araujo	356-D
30/12/03	Benedita de Ávila	Estrada Tamanduá Bandeira, antiga, Rua N / Rua Salvador de Jesus Araujo	401 - 35-C
30/12/03	Rosalina de Jesus Araújo Nogueira	Estrada Tamanduá Bandeira, antiga, Rua N / Rua Salvador de Jesus Araujo	401 - 35-B

30/12/03	Benedito Jesus de Araújo	Estrada Tamanduá Bandeira, antiga /Rua N / Rua Salvador de Jesus Araújo	35
30/12/03	Ivanete das Dores Rigulina Lima	Estrada Tamanduá Bandeira, antiga /Rua N / Rua Salvador de Jesus Araújo	7
30/12/03	Elias Ribeiro de Souza	Rua Pavó, Antiga Rua das Garças / Rua Edith Silva Fernandes	13
30/12/03	Marly Abraão Amorim	Estrada Araçari, antiga Estrada Municipal/Rua João Ribeiro dos Santos/Maria da Conceição Brito	22
30/12/03	Bernardino Victório	Estrada Araçari, antiga Estrada Municipal/Rua João Ribeiro dos Santos/Maria da Conceição Brito	1782 - 502
30/12/03	José Rodrigues	Rua Carcará , antiga Rua Oito/Rua Antonio Silva Costa	108 - 8
30/12/03	Dário Silva Nunes	Rua Carcará , antiga Rua Oito/Rua Antonio Silva Costa (não Abastece)	73 - 40
30/12/03	José Amaral de Moraes	Rua Carcará , antiga Rua Oito/Rua Antonio Silva Costa	60 - 3
30/12/03	Ducicleide Oliveira Bento	Estrada Araçari, antiga Estrada Municipal/Rua João Ribeiro dos Santos/Maria da Conceição Brito	50
30/12/03	Edilson do Ramo de Oliveira	Rua Muriqui, antiga Rua do Trilho	353
30/12/03	Nelson Francisco Pinheiro	Estrada do Papagaio	200
30/12/03	Eva Regina Ayuso	Estrada do Rio Acima	7080
30/12/03	Maria das Dore Cavalcante de So.	Estrada do Rio Acima	3156
30/12/03	Mario Amâncio de Oliveira	Estrada do Rio Acima	6915
30/12/03	Armando Regis de Oliveira	Estrada do Rio Acima	8650
30/12/03	Amarildes Silva Messias	Estrada do Rio Acima	93 C-02
30/12/03	Maricelma Silva Messias	Estrada do Rio Acima	93 C-03
30/12/03	Francisco S. Silva Filho	Estrada do Rio Acima	93
30/12/03	Maria Zélia Vicente	Estrada do Rio Acima	93 C-05
30/12/03	Magnólia Batista Messias	Estrada do Rio Acima	93 C-04
30/12/03	Marinubia Messias	Estrada do Rio Acima	93 C-01
30/12/03	Maria de Lourdes Marquioli	Rua Carlos Nahl	55
30/12/03	Wilson Fiori	Rua Carlos Nahl	5
30/12/03	Josefa Maria da Conceição	Rua Carlos Nahl	171
30/12/03	Dorileia Lúcia Alves	Rua Carlos Nahl	54
30/12/03	Maria Luiza da Silva	Rua Carlos Nahl	156
30/12/03	Maria Lavra de Melo	Rua Carlos Nahl	154
30/12/03	Sônia Maria Vizacri	Rua Carlos Nahl	183
30/12/03	Sirlene Rosa de Oliveira	Rua Carlos Nahl	193
30/12/03	Josefa Ferreira de Lima	Rua Carlos Nahl	159
30/12/03	José Moura da Silva	Rua Carlos Nahl	205
30/12/03	Reinaldo Braga Cruz	Campinho (Vila Zilda)	42
30/12/03	Irene da Conceição Saraiva	Campinho (Vila Zilda)	43
30/12/03	Antonia Tânia Teixeira	Campinho (Vila Zilda)	44
30/12/03	Rute da Silva Rocha	Campinho (Vila Zilda)	45
30/12/03	Izabel Moreira de Godoi	Campinho (Vila Zilda)	53
30/12/03	Ana Cristina Correia	Campinho (Vila Zilda)	54
30/12/03	Elinete Gabriel	Campinho (Vila Zilda)	48
30/12/03	Marcia Faria da Silva	Campinho (Vila Zilda)	49
30/12/03	Selma Cristina Elias de Moura	Campinho (Vila Zilda)	50
30/12/03	Maria da Conceição Silva Brito	Campinho (Vila Zilda)	51
30/12/03	Maria Aparecida da Silva	Campinho (Vila Zilda)	52
30/12/03	Adélia Pereira de Souza	Campinho (Vila Zilda)	55

30/12/03	Maria de Lurdes Gonçalves	Campinho (Vila Zilda)	56
30/12/03	Ivonete Silva Almeida	Campinho (Vila Zilda)	57
30/12/03	Edite Maria da Silva	Campinho (Vila Zilda)	59
30/12/03	Jovani Sousa Silva	Campinho (Vila Zilda)	6050
30/12/03	Genival dos Santos	Campinho (Vila Zilda)	6850
30/12/03	Suellen Ramos Pedroso	Campinho (Vila Zilda)atual Antonio S Costa	279
30/12/03	Mario Cassimiro Amaro de Lima	Campinho (Vila Zilda)	6305-P
30/12/03	Irineu Martins de Araújo	Campinho (Vila Zilda)	6295
30/12/03	Aparecida Mamede dos Reis	Rua Lambari	6
30/12/03	Thais de Sá José	Rua Lambari	4
30/12/03	Alessandra Vera Piva	Rua Lambari	10-A
30/12/03	Lucia Maria Magalhães de Almeida	Rua Lambari	5
30/12/03	Maria José da Silva	Rua do Peixe	10
30/12/03	Simone Guerreiro Ruy	Rua do Peixe	23
30/12/03	Alexandra de Abreu Coelli	Rua do Peixe	15
30/12/03	Lilian Palombo Franchi	Rua do Peixe	16
30/12/03	Mercedes da Costa de Souza	Rua do Peixe	17
30/12/03	Vanusa Regina Silva Lopes Souza	Rua do Peixe	18
30/12/03	Gerson Nespoli de Castro	Rua do Peixe	43 C-02
30/12/03	Rosana Moise	Rua do Peixe	20
30/12/03	Tarcilia Cavabe	Rua do Peixe	48
30/12/03	Sebastião Manoel da Silva	Rua do Peixe	2
30/12/03	Francisca das Chagas Paulino	Rua do Peixe	3
30/12/03	Ana Predina da Conceição	Rua do Peixe	6
30/12/03	Adalgiza Aparecida Vilaça	Rua do Peixe	7
30/12/03	Geraldo Soares Gomes	Rua do Peixe	8
30/12/03	José Naldo Rodrigues	Rua do Peixe	9
30/12/03	Beatriz Grassi Bertochi	Rua do Peixe	36
30/12/03	José Carlos Sobrinho	Estrada do Rio Acima	6154
30/12/03	Daldete Francisca Soares	Estrada do Rio Acima	6146-C
30/12/03	Maria da Conceição Chaves	Estrada do Rio Acima	6148
30/12/03	Marinho Ferreira de Almeida	Estrada do Rio Acima	6140
30/12/03	Josefa das Dores da Silva	Estrada do Rio Acima	6142
30/12/03	Nivaldo Justino dos Santos	Estrada do Rio Acima	6149
30/12/03	Angela Maria de Almeida	Estrada do Rio Acima	6150
30/12/03	Maria Miriam Silva Sampaio	Estrada do Rio Acima (Antigo 6146)	6149-B
30/12/03	José Pereira dos Santos	Estrada do Rio Acima	6146-B
30/12/03	José de Almeida Ferreira	Estrada do Rio Acima	5688
30/12/03	Magnólia Silva Messias	Estrada do Rio Acima	5985
30/12/03	Marlene V.de Souza Messias	Estrada do Rio Acima	4810
30/12/03	Adevaldo Brás Messias	Estrada do Rio Acima	4800
30/12/03	Maria Lurdes Baia	Rua Dona Valdolina	12
30/12/03	Marcio Sousa Bueno	Estrada do Rio Acima	5903-c2

30/12/03	Roseli Costa Raimundo	Estrada do Rio Acima	5901C-02
30/12/03	Fabiana de Freitas B.Ramos	Estrada do Rio Acima	5901-A
30/12/03	Maria Aparecida da Silva	Estrada do Rio Acima	5901b
30/12/03	Magnólia Molina Santos	Estrada do Rio Acima	4211
30/12/03	SBC Trans - São Bernardo Transportes	Estrada do Rio Acima	4915
30/12/03	Kleber do Carmo de Souza	Estrada do Rio Acima	6582
30/12/03	Janete de Souza Oliveira	Estrada do Rio Acima	6581
30/12/03	Joana Pereira Alves Moura	Estrada do Rio Acima	6568
30/12/03	Valter Luis Almeida Santos	Estrada do Rio Acima	6573
30/12/03	Milton Alves da Cruz	Estrada do Rio Acima	6567c-2
30/12/03	Neuza de Oliveira Ducio	Estrada do Rio Acima	6567
30/12/03	Sebastião Lourero	Estrada do Rio Acima	6561
30/12/03	Paulo Rodrigues Mota	Rua Amaro dos Santos, antiga Rua Um	515
30/12/03	Edmilson Vinuto de Carvalho	Rua Amaro dos Santos, antiga Rua Um	545
30/12/03	Fatima Romão Chanan	Rua Amaro dos Santos, antiga Rua Um	437
30/12/03	Ivaci de Jesus Santos	Rua Amaro dos Santos, antiga Rua Dois	44 - 114
30/12/03	Luzia Santos Machado Souza	Rua Amaro dos Santos, antiga Rua Dois	35
30/12/03	Rogério Miguel dos Santos	Rua Amaro dos Santos, antiga Rua Um	3 - 485
30/12/03	Sebastião Granato	Estrada do Rio Acima	79
30/12/03	Maria Eterna Granato da Silva	Estrada do Rio Acima	75 A
30/12/03	Maria Tania Queiroz de Assis	Estrada do Rio Acima	35
30/12/03	Francisco Rodrigues do Nascimento	Estrada do Rio Acima	66-A
30/12/03	José Souza Oliveira	Estrada do Rio Acima	66-B
30/12/03	Maria Gorete Souto Ferraz	Rua Adelino Santos	6416
30/12/03	Sonia Aparecida Marinho	Rua Adelino Santos	6414
30/12/03	Vanilde Belizaria dos Santos de Oliveira	Estrada do Rio Acima	6414-A
30/12/03	Maria José Alexandre	Rua Adelino Santos	12
30/12/03	Josefa Felix de Souza Nascimento	Rua Adelino Santos	4
30/12/03	Zita Torres Almeida	Estrada do Rio Acima	117
30/12/03	Maria Cicera Bernardina A. Raimundo	Estrada do Rio Acima	115
30/12/03	Maria Lucia Ribeiro Batista	Estrada do Rio Acima	144
30/12/03	Maria Marisa Silva	Estrada do Rio Acima	115 c-05
30/12/03	Enezio Grilo Marim	Estrada do Rio Acima	6314-C-2
30/12/03	Cons. Tut. Criança e Adolesc.	Passagem Fortunato Finco	69
30/12/03	Juliana Rodrigues de Moraes	Estrada Capivarí (Favela Paulistinha)	319 C-10
30/12/03	Luiz dos Reis Filho	Estrada Capivarí (Favela Paulistinha)	319 C-15
30/12/03	Janete Santana Prado	Estrada do Rio Acima	107
30/12/03	Edineide dos Santos Batista	Estrada do Rio Acima	107
30/12/03	Adhemar Regis de Oliveira	Rua Três	10
30/12/03	Maria José Hessel	Estrada do Rio Acima	9
30/12/03	Dilermando de Paula Rosa Filho	Estrada do Rio Acima	115 c-03
30/12/03	Roseli Jesus dos Santos Raimundo	Estrada do Rio Acima	119 c-04
30/12/03	Danilo Colombo	Rua Quatro	123

30/12/03	Manoel da Silva Sobrinho	Rua Quatro	16
30/12/03	Maria das Dores Mazania Lanci	Rua Quatro	17
30/12/03	Rosália Pereira dos Santos	Rua Quatro	18
30/12/03	Paulo de Souza	Rua Quatro	43
30/12/03	Janete Bellini Zanan	Rua Quatro	14
30/12/03	Aparecido Hessel Hengler	Estrada do Rio Acima	58
30/12/03	Marisa Aparecida Benetti	Estrada do Rio Acima	1
30/12/03	Octavio Marcelo Soares	Estrada do Rio Acima	43
30/12/03	Antonio Ferreira da Silva	Estrada Água Limpa	5109
30/12/03	Valdeci Pereira dos Santos	Estrada Água Limpa	1947
30/12/03	Cristiane Carla Veronesi	Estrada Água Limpa	2000
30/12/03	Antonio José de Siqueira	Água Limpa	100
30/12/03	Reinaldo Schemer Antunes	Estrada do Servidão	201
30/12/03	Sirlei Aparecida Costa	Estrada do Servidão	55-D
30/12/03	Raimunda Ramos de Lima	Estrada do Servidão	55-A
30/12/03	Danusa Cristina da Silva Medeiro	Estrada do Servidão	55-B
30/12/03	Kele Cristina de Medeiro Silva	Estrada do Servidão	55-C
30/12/03	Noeli Silva Pinto	Estrada do Servidão	101
30/12/03	João Manoel Pereira	Estrada do Servidão	115
30/12/03	Vanildo Rocha Botelho	Estrada do Servidão	86
30/12/03	Eder Clementino	Estrada do Servidão	130
30/12/03	Natalina Valentim Leal	Estrada da Servidão	131
30/12/03	Rosália Almeida	Estrada Curucutu	1875
30/12/03	Francisco Osani Campos	Estrada Curucutu	37
30/12/03	Atanazio Dias de França	Rua Safira	22
30/12/03	Maurício da Casta Lemos	Estrada Rio Acima	10205
30/12/03	Jesse Francisco Pinto	Estrada do Rio Acima	20000
30/12/03	Enides Ferrari Medeiros	Estrada Taquacetuba	906
30/12/03	Amauri de Oliveira	Estrada Servidão	6
30/12/03	Isabel Gomes Martins	Estrada Servidão	3
30/12/03	Paulo Rogério da Silva	Estrada Servidão. Antigo nº 10	2C
30/12/03	Airto dos Santos Pereira	Estrada Servidão	2
30/12/03	Silmara Drigo Solto	Estrada Taquacetuba	141 C-3
30/12/03	Valdir Dias da Silva	Estrada Taquacetuba	140-A
30/12/03	Janete Tenório Cavalcante	Estrada Taquacetuba	141-A
30/12/03	Santa Rosa de Jesus	Estrada Taquacetuba	3058-B
30/12/03	Elisangela dos Santos Vitorino	Estrada Taquacetuba	3080
30/12/03	Sizenando S. dos Santos	Estrada Taquacetuba	4610 fds
30/12/03	Patrícia Aparecida da Silva	Rua Dona Josefina	2
30/12/03	Ivo Felix da Silva	Estrada Taquacetuba	4500
30/12/03	Deronidia Alves de Araujo	Estrada Taquacetuba	4601
30/12/03	Jorge Alves de Araujo	Estrada Taquacetuba	4610
30/12/03	Luis César Magalhães de Morales	Estrada Taquacetuba	5246 fds

30/12/03	Congregação Cristã no Brasil	Estrada Taquacetuba	5100
30/12/03	Irmã Gandolfi	Estrada Taquacetuba	80
30/12/03	Lurdes Gomes da Silva	Rua Três	13
30/12/03	João P.Oliveira	Rua Três	50
30/12/03	Aparecida Sanches Miguel	Rua Três	45
30/12/03	Dicilia Amaro Geraldo	Rua Três	4
30/12/03	Maria Eunice do Nascimento	Rua Três	15
30/12/03	Maria das Gracias da Silva	Estrada da Variante	17
30/12/03	Carlos Alberto Rissato	Rua Quatro	5
30/12/03	Igreja Capela Santa Rita	Rua Quatro	225
30/12/03	Maria de Jesus Cruz dos Santos	Rua Quatro	80
30/12/03	Maria José S. de Albuquerque	Estrada da Variante	2
30/12/03	Maria Joana Santos	Estrada da Variante	72
30/12/03	Maria das Graças Noé	Estrada da Variante	72-A
30/12/03	Clementina Moreira Kaiser	Rua Cinco	36
30/12/03	Fernanda Santos Mendes	Rua Cinco	234c2
30/12/03	Marilene Lima da Silva	Rua Cinco	228
30/12/03	Maeurania Nunes de Menezes	Rua Cinco	227
30/12/03	Edilene Maria dos Santos	Rua Cinco	40
30/12/03	Domingos Silva Lima	Rua Cinco	39
30/12/03	Maria Deleuza dos Santos	Rua Cinco	33
30/12/03	Marli Peres Bernardes Magalhães	Rua: Cinco	21
30/12/03	José Nivaldo Lima	Rua Cinco	5
30/12/03	Airson da Silva Ferreira	Rua cinco	234c4
30/12/03	Cleusa Zatta	Rua Dois	81
30/12/03	Armando Alves	Rua Dois	9
30/12/03	Edina Bernardo de Araujo	Estrada Taquacetuba	1866
30/12/03	Sebastiana Bealbas Ogawa	Estrada Taquacetuba	1500
30/12/03	Eleodéia Gonçalves de Barros	Estrada Taquacetuba	10
30/12/03	Eva do Rosário Moraes	Estrada Taquacetuba	4864
30/12/03	Maria Aparecida Martins Roca	Estrada Taquacetuba	1000
30/12/03	Dauria Maria Nunes Lima	Estrada Taquacetuba	4312
30/12/03	Takechi Okazeaki	Estrada Taquacetuba	119
30/12/03	Gertrudes Gerigk Fonseca	Estrada Taquacetuba	175
30/12/03	Gilda Rodrigues	Estrada Taquacetuba	142
30/12/03	Zilma Rosa Coelho	Estrada Taquacetuba	3058-A
30/12/03	José Tenório de Araújo	Estrada Taquacetuba	141
30/12/03	Nelson Escudeiro	Estrada Taquacetuba	138
30/12/03	Alcindo de Souza	Estrada Curucutu	11
30/12/03	Maria José Rocha Castro	Estrada Taquacetuba	2100
30/12/03	Antonio Roberto Francisco dos Santos	Estrada Taquacetuba	1117
30/12/2003	Toni Rodrigues Setubal	Estrada Ribeirão do Soldado	46
30/12/2003	Tsuneyuki Totake	Estrada Ribeirão do Soldado	2055 C-2

30/12/2003	Deisi Nascimento V. Altomani	Estrada Ribeirão do Soldado	2055-B
30/12/2003	Armando Sanches	Estrada Ribeirão do Soldado	64
30/12/2003	Maria Raimunda L. Lessel	Estrada Ribeirão do Soldado	68
30/12/2003	Selvandir Magalães	Estrada Ribeirão do Soldado	70
30/12/2003	Emilio Besinardo Rodrigues	Estrada Ribeirão do Soldado	15
30/12/2003	Mateus Pereira Lima	Estrada Ribeirão do Soldado	17
30/12/2003	Alexandrina de Souza	Estrada Ribeirão do Soldado	33
30/12/2003	Raquel Rochetti de Campos	Estrada Ribeirão do Soldado	34
30/12/2003	Luiz Carlos de Moura	Estrada Ribeirão do Soldado	37
30/12/2003	Sandra Regina Paluh - Canil Zanzala	Rua Macadamia Chacara 21 - Pq. Dos Lagos	21
30/12/2003	Sandra Regina Paluh - Canil Zanzala	Rua Macadamia Chacara 21 - Pq. Dos Lagos	21
30/12/2003	Maria de Lourdes Carvalho	Estrada de Acesso Havai Club	930
30/12/04	Aete Maria da Silva	Estrada Tamanduá Bandeira / Rua das Flores	34
26/02/07	Maria Elineide da S. Oliveira	Estrada do Rio Acima	6567-B
06/03/07	Maria da C. Gomes Ramos	Estrada Araçari, antiga Estrada Municipal/Rua João Ribeiro dos Santos/Maria da Conceição Brito	201 ant635
16/04/07	Mateus Pereira Lima	Estrada Ribeirão do Soldado	18
08/05/07	José Ambrósio da Silva	Estrada do Rio Acima	5397
08/05/07	Joana Batista Parussolu	Estrada do Rio Acima	4210
08/05/07	Genir Alves de Moraes	Rua Quatro	115
08/05/07	Francisco Ernando de Almeida	Rua Dois	118
11/05/07	Joaquim Maria da Rocha	Estrada Araçari, antiga Estrada Municipal/Rua João Ribeiro dos Santos/Maria da Conceição Brito	251
16/05/07	Elizabete Costa	Estrada Araçari, antiga Estrada Municipal/Rua João Ribeiro dos Santos/Maria da Conceição Brito	285
18/06/07	Patrícia Maia Franzoni	Estrada Araçari, antiga Estrada Municipal/Rua João Ribeiro dos Santos/Maria da Conceição Brito	150
22/06/07	Maria Aparecida Cordeiro	Estrada da Variante	75
02/07/07	Claudio José Eufrasio	Estrada do Rio Acima	107
12/07/07	Suely Fernanda dos Santos	Estrada Servidão	7
17/07/07	João Maria de Luz Filho	Estrada Araçari, antiga Estrada Municipal/Rua João Ribeiro dos Santos/Maria da Conceição Brito	314
19/07/07	Olindo Guilherme Pinheiro	Estrada Araçari, antiga Estrada Municipal/Rua João Ribeiro dos Santos/Maria da Conceição Brito	217 - 101
19/07/07	Terezinha A. Ferretti Souza	Estrada Araçari, antiga Estrada Municipal/Rua João Ribeiro dos Santos/Maria da Conceição Brito	372
20/07/07	Pedro José Santana	Rua Jacuguaçu, antiga Rua Sete/ Rua Benedito Benjamim Nascimento	47
30/07/07	Eduardo Ramos da Silva	Estrada Água Limpa	1951
30/07/07	Maurílio Justino	Rua Dona Josefina	14-A
15/08/07	Péricles Moreira da Silva	Estrada Araçari, antiga Estrada Municipal/Rua João Ribeiro dos Santos/Maria da Conceição Brito	142
29/08/07	Margarida Dias dos Santos	Estrada Taquacetuba	2300
30/08/07	Mário Sérgio Flores Simoni	Rua Amaro dos Santos, antiga Rua Dois	32
12/09/07	Célio Luiz de Sousa	Rua Jacuguaçu, antiga Rua Sete/ Rua Benedito Benjamim Nascimento	96
13/09/07	Emily Celeste Silva Lanzotti	Rua Amaro dos Santos, antiga Rua Um	516
18/09/07	Demetrius Frank Ferreira	Estrada Água Limpa	88
31/12/07	Carmem Mariza F. de Sá	Rua Três	8
31/12/07	Francisco de Assis Salomão	Estrada Água Limpa	2005
07/02/08	Lúcia de F.M.S.Rodrigues	Estrada Ribeirão do Soldado	75
08/07/08	Sirlene Nascimento de Santana	Estrada Ribeirão do Soldado	32
12/11/08	Michelle Santos Silva	Estrada do Rio Acima	5902Fds

12/11/08	Daisuke Sasaki	Estrada Ribeirão do Soldado	2675
28/01/09	Nilton César de Souza	Estrada Araçari, antiga Estrada Municipal/Rua João Ribeiro dos Santos/Maria da Conceição Brito	1909 614
06/03/09	Heva Maria de J S Almeida	Estrada do Servidão	137
04/09/09	Dorival Cardozo	Rua Carcará , antiga Rua Oito/Rua Antonio Silva Costa	98
05/09/09	Denise Reis dos Santos	Estrada do Rio Acima	6221
23/09/09	Eliane dos Santos	Estrada do Rio Acima	6569
05/10/09	Maria Lina de Freitas	Estrada do Rio Acima	5905
05/10/09	Maria de Fátima Chaves	Estrada Taquacetuba	9
18/11/09	Paulo Gregório de Souza	Estrada Araçari, antiga Estrada Municipal/Rua João Ribeiro dos Santos/Maria da Conceição Brito	259
18/11/09	Flavio Roberto Finoti	Rua do Peixe	28
12/04/10	José João da Silva Netto	Rua do Peixe (antigo n.º 27)	246
15/04/10	José Pedro Alves	Estrada Araçari, antiga Estrada Municipal/Rua João Ribeiro dos Santos/Maria da Conceição Brito	20
21/05/10	Rogério Pedroso	Campinho (Vila Zilda)	245
28/06/10	Severino Gomes da Silva	Campinho (Vila Zilda)	6295-C1
21/07/10	Eliza Sandra Inocencio Silva	Rua Sagui da Serra, antiga Rua Cinco -	224
21/07/10	Silvia Fernades	Estrada do Rio Acima	6567-A
22/07/10	Daniela Santana de Rosa	Estrada do Rio Acima	6147
03/08/10	Sandro Aquino de Castro	Campinho (Vila Zilda)	47
13/08/10	José Wilson Soares Frazão	Rua Dona Josefina	488
03/11/10	Flavio Ricardo Zarubaiko	Estrada do Rio Acima	107
24/11/10	Maurizete Pereira de Souza	Campinho (Vila Zilda)	179
10/01/11	Angela Rose de Jesus Nogueira	Estrada Araçari, antiga Estrada Municipal/Rua João Ribeiro dos Santos/Maria da Conceição Brito	1110
04/02/11	Adriana Valadão	Rua Dona Josefina	3
02/03/11	Eva Rodrigues Xavier	Rua Pavó, Antiga Rua das Garças / Rua Edith Silva Fernandes	66
25/03/11	Maria das Graças Pereira de Melo	Estrada Araçari, antiga Estrada Municipal/Rua João Ribeiro dos Santos/Maria da Conceição Brito	1360B 401-D
25/03/11	Luiz Carlos da Cunha	Estrada Água Limpa	1853
08/04/11	Nelcino Coimbra de Oliveira	Rua Dona Josefina	29
11/04/11	José da Luz Rodrigues	Estrada Araçari, antiga Estrada Municipal/Rua João Ribeiro dos Santos/Maria da Conceição Brito	1327
14/04/11	Célio Vizacri	Rua Carlos Nahl	183a
11/05/11	Nadja Patricia F. de Araujo	Rua Cinco liberado	234c1
02/08/11	Adair Garcia	Estrada do Rio Acima	6227A
11/08/11	Marisa Aparecida B. Marcia	Rua Quatro	42
11/08/11	Aldeci Pereira da S Santos	Estrada Taquacetuba	140 C-3
17/08/11	Aguinaldo César Roque	Estrada Araçari, antiga Estrada Municipal/Rua João Ribeiro dos Santos/Maria da Conceição Brito	798
02/09/11	Vera Lúcia Correia	Estrada Rio Acima	5142
05/09/11	Raimundo Almeida Santos	Estrada do Rio Acima	93 C-06
20/09/11	Igreja Assembléia de Deus	Estrada Tamanduá Bandeira, antiga /Rua N / Rua Salvador de Jesus Araujo	70
05/10/11	Oswaldo Buzato	Rua Quatro(atual R: Pedra Hessel)	109
03/11/11	Amós Pareira de Souza	Estrada do Rio Acima	93 C-07
03/11/11	Evelin Ferreira da Silva	Estrada Taquacetuba	126
08/11/11	Anderson Barreiros da costa	Rua Jacuguaçu, antiga Rua Sete/ Rua Benedito Benjamim Nascimento	422
21/11/11	Antonio Carli	Rua do Peixe	34
08/12/11	Maria Vilma J. Dos Anjos	Estrada do Rio Acima	27

14/12/11	Antonio Tatar	Rua do Peixe	E-48
14/12/11	Neusa Silveira de Melo	Rua Cinco	28-B
21/12/11	Rafael Alves Ferreira	Estrada Ribeirão do Soldado	20
11/01/12	Patricia de lima Silva	Rua Antônio Manuel (Não abastece)	246
13/01/12	Sergio Bernardo	Estrada do Rio Acima	6560
30/01/12	Associação Benef. Projeto Casulo	Estrada Araçari, antiga Estrada Municipal/Rua João Ribeiro dos Santos/Maria da Conceição Brito	1073
24/02/12	Roberto Ferreira da Silva	Travessa Rio Grande (Estr. Rio Acima)	93 C-08
24/02/12	Patricia Rodrigues da Rocha	Rua Amaro dos Santos, antiga Rua Um	546
24/02/12	Maria da Conceição dos Santos	Estrada Taquacetuba	141-B
24/02/12	Maria Josefa da Silva	Estrada Taquacetuba	4610-fu
16/03/12	Sonia Maria Nascimento Martinez	Rua Jacuguaçu, antiga Rua: Benedito Bejamim Nascimento	397
17/04/12	Rubens Fogaça	Estrada Araçari, antiga Estrada Municipal/Rua João Ribeiro dos Santos/Maria da Conceição Brito	647
27/04/12	Douglas Marinho do Amaral	Estrada Taquacetuba	14
23/05/12	Francisca Maria de J. Ferreira	Estrada Tamanduá Bandeira, antiga /Rua N / Rua Salvador de Jesus Araujo	5
01/06/12	Elenita Maria Brito	Rua Jacuguaçu, antiga Rua Sete/ Rua Benedito Benjamim Nascimento	126
01/06/12	Eva Ramiro Pinto	Rua Jacuguaçu, antiga Rua Sete/ Rua Benedito Benjamim Nascimento	131
05/06/12	Elza V. Fernandes L. Silva	Rua Dois	534
26/07/12	Joana Batista Parussolu	Estrada do Rio Acima	4211-B
02/08/12	Arnaldo Pereira de Castro	Estrada Araçari, antiga Estrada Municipal/Rua João Ribeiro dos Santos/Maria da Conceição Brito	609-A
13/08/12	Ana Maria Dias Rodrigues	Campinho (Vila Zilda)atual Antonio S Costa	199
13/08/12	Raelson Silva de Almeida	Estrada do Rio Acima	6605-c1
13/08/12	Maria Ednalva Galdino	Rua Lambari	5-casa2
13/08/12	Antonio Carvalho Mota	Rua Amaro dos Santos, antiga Rua Um	555
13/08/12	Heronides Jorge dos Santos	Estrada Taquacetuba	320
13/08/12	Reginaldo José Gonçalves	Rua Dona Josefina	20
13/08/12	Mario José Florencio	Est Taquacetuba(Trav. Dna Josefina)	2001
13/08/12	Eunice Guerra O. Jorge	Rua Dona Josefina	390
14/08/12	João Baptista Casarini	Rua Lambari	11
30/08/12	Paloma da Silva Lopes	R.José Martins Barbosa(Est Rio Acima	107
31/08/12	Igreja Assembleia de Deus (Arton dos S. Pereira)	Rua Tarumã	6
20/09/12	Maria Aparecida Escudeiro	Estrada do Rio Acima	6295-c-3
10/10/12	Wedna Reis da Rocha Aguiar	Estrada Araçari, antiga Estrada Municipal/Rua João Ribeiro dos Santos/Maria da Conceição Brito	1826
23/10/12	Dalva Ferreira Soares	Estrada do Papagaio	389
23/10/12	Maria Lucilania de Souza Silva	Estrada do Rio Acima	107 c-10
23/10/12	Osinei Bernardes Garcia	Rua Dona Josefina	7777
21/11/12	Nilce Vicente (CANIL)	Estrada Taquacetuba	1860
04/12/12	Aucidele Maria de Andrade	Estrada do Rio Acima	93 C-02-A
04/12/12	Neuza Santos	Campinho (Vila Zilda)	33
04/12/12	Maria Niva de Souza Pinho	Campinho (Vila Zilda)	109
04/12/12	Augustina Cid M. Alvarez	Estrada Ribeirão do Soldado, lote 65	1000
11/12/12	Clayton Costa	Rua Carlos Nahl	387
11/12/12	Maria de Lurdes do Vale	Estrada do Servidão	98
11/12/12	Ronaldo Antonio Gonçalves	Estrada do Servidão	55-E

11/12/12	Valdecir Roberto de Oliveira	Rua Dois	570
11/12/12	Wilson Carvalho	Estrada Ribeirão do Soldado	41
14/01/13	Mércia Silva de Carvalho	Estrada do Rio Acima	107
14/01/13	Jacilene Araujo Julio	Estrada Taquacetuba	3200-c
14/01/13	Ivan de Souza Fonseca	Estrada Ribeirão do Soldado	44
16/01/13	Lilia Mariza Alves dos Santos	Estrada Tamanduá Bandeira, antiga /Rua N / Rua Salvador de Jesus Araujo	30
18/01/13	Everaldo Maximiano da Silva	Estrada do Papagaio	19
30/01/13	Viviane Regina de Souza	Rua Antonio Silva Costa	43
15/02/13	Mary Rute da Silva Vieira	Estrada do Rio Acima	107
18/03/13	Neide Baptista Avolio	Estrada Araçari, antiga Estrada Municipal/Rua João Ribeiro dos Santos/Maria da Conceição Brito	457
18/03/13	Ana Sinfonia Lima Raminelli	Estrada Tamanduá Bandeira, antiga /Rua N / Rua Salvador de Jesus Araujo	150
18/03/13	Reginaldo Arcelino da Silva	Rua Jacuagaçu, antiga Rua Sete/ Rua Benedito Benjamim Nascimento	19
18/03/13	José Claudio de Oliveira	Rua Carlos Nahl	399
18/03/13	Natercia Araújo Gonzalez	Rua Lambari	13
18/03/13	Sheila dos Santos	Rua Dona Josefina	5
11/06/13	Adalberto Luciano Braz	Rua Adelino Santos	17
31/07/13	Geraldo Felix Pereira	Estrada Taquacetuba	125
31/07/13	Eduardo da Silva	Rua Cinco	226
31/07/13	Salvador Lioti Neto casa 21	Estrada Taquacetuba	1680
26/08/13	Ruibegue Braz Messias	Estrada do Rio Acima	93
26/08/13	Danielle Duarte Guebara	Campinho (Vila Zilda)	6290
18/09/13	Regina Nunes	Estrada Araçari, antiga Estrada Municipal/Rua João Ribeiro dos Santos/Maria da Conceição Brito	936
18/09/13	Ronaldo Cruz Nunes	Rua Jacuagaçu, antiga Rua: Benedito Beijamim Nascimento	349
18/09/13	Railda Duarte Coutinho Cabral	Estrada Taquacetuba	3100
18/09/13	Graciela Ferreira da Silva	Estrada Taquacetuba	4500
18/09/13	Marlene Maria de Souza	Estrada Taquacetuba	4500
18/09/13	Nilza Maria Brandolise Torres	Estrada Taquacetuba	4500
18/09/13	Maria Auxiliadora de O. Souza	Rua Cinco	507
02/10/13	Maurisa José Venceslau	Estrada Taquacetuba	4500c2b
02/10/13	Heloisa Soares	Estrada Taquacetuba	4500c4b
02/10/13	Lucia Maria Aparecida de Lima	Estrada Taquacetuba	4500c7b
02/10/13	Jonathan de Souza	Estrada Taquacetuba	4500c9
02/10/13	Maria José de Souza	Estrada Taquacetuba	4500c9a
02/10/13	Valdirene de Souza	Estrada Taquacetuba	4500c9b
11/10/13	Carlos José M. da Costa	Estrada Taquacetuba	140 C-2
11/10/13	Daiane de Lima Santos	Estrada Taquacetuba	4312
31/10/13	João Francisco dos Santos	Estrada Araçari, antiga Estrada Municipal/Rua João Ribeiro dos Santos/Maria da Conceição Brito	73
31/10/13	Nair Aparecida Ribeiro da Costa	Estrada Água Limpa	2013
28/11/13	Sidarta Batista da Silva	Estrada Araçari, antiga Estrada Municipal/Rua João Ribeiro dos Santos/Maria da Conceição Brito	371
04/12/13	Maria Adelia de Souza	Estrada Água Limpa	2012
04/12/13	Maria dos Santos	Estrada Água Limpa	2011
04/12/13	Nelson de Jesus Silva	Estrada do Servidão	52
11/12/13	Vanderlei Palacio Teixeira	Estrada Araçari, antiga Estrada Municipal/Rua João Ribeiro dos Santos/Maria da Conceição Brito	1168

18/12/13	Oswaldo Hessel Ferreira	Rua Quatro(atual R: Pedra Hessel)	54
18/12/13	Zenidia Marinho do Amaral	Rua Dona Josefina	110
29/01/14	Eridan de Jesus Silva Drigo	Estrada Taquacetuba	140 C-7
12/02/14	Thais Patricia Lima de Godoy	Estrada Taquacetuba	4500
12/02/14	Roseli Aparecida da Silva	Estrada Taquacetuba	1000 c02
13/03/14	Oscar Guimarães Junior	Estrada Brasílio de Lima	5725
21/03/14	Deuzimar Ferreira de Souza	Rua Dona Valdolina	5395fun
25/04/14	Deisi Nascimento V. Altomani	Estrada Ribeirão do Soldado	39
28/04/14	Andrenusa Laurentino Gomes	Rua Muriqui, antiga Rua do Trilho	35
05/08/14	Adélia Pereira de Souza	Campinho (Vila Zilda)	70
05/08/14	Claudio José Santos da Silva	Estrada do Rio Acima	107
05/08/14	Jair José do Nascimento	Estrada Agua Limpa	4944
25/08/14	Juarez Miranda Costa	Estrada Água Limpa	2006
25/08/14	Custodio Julio	Estrada Taquacetuba	3200A-3150
12/09/14	Doracy José dos Santos	Estrada da Variante	74
22/09/14	João Pedro Alves Cardoso	Estrada do Papagaio - Rua Sabiá das Laranjeiras	18
22/09/14	Fernanda Alves da Silva	Campinho-Antonio S. Costa	6294
22/09/14	Patricia Rodrigues da Rocha	Estrada do Rio Acima	115a
22/09/14	Maria Aparecida Barbosa	Rua José Martins Barbosa	5
22/09/14	Jorge Luiz de Souza	Rua José Martins Barbosa	7
03/10/14	Isabel Pereira Cuba	Estrada do Rio Acima	8700
03/10/14	Andressa Moraes Sabatini	Campinho, atual Antonio S. Costa	279B
03/10/14	Antonia Cavalcante Mesquita	Rua do Peixe	30
03/10/14	Andrea Fernandes da Fonte	Estrada do Rio Acima	6563
03/10/14	Renato Fernandes	Rua Amaro dos Santos, antiga Rua Um	42
03/10/14	Claudenice da Silva	Estrada do Rio Acima c/José Martins	107
06/10/14	Renata da Silva Fernandes	Estrada Araçari, antiga Estrada Municipal/Rua João Ribeiro dos Santos/Maria da Conceição Brito	401
16/10/14	Maria Costa	Estrada Tamanduá Bandeira, antiga /Rua N / Rua Salvador de Jesus Araujo	71
23/10/14	Luiz Carlos Lucio dos Reis	Campinho-Antonio S. Costa	6295-c2
23/10/14	Ceilma Brito Costa	Rua Quatro	98
23/10/14	Eduardo Viera da Silva	Estrada Ribeirão do Soldado	42
23/10/14	Elio Antonio Finkler	Estrada Basílio de Lima	3950
26/11/14	Simone Rodrigues dos Santos	Estrada Araçari, antiga Estrada Municipal/Rua João Ribeiro dos Santos/Maria da Conceição Brito	26
26/11/14	Adna Martis Claudino	Estrada do Rio Acima	107 c-10
27/11/14	Ananias Marques Lobato	Estrada Araçari, antiga Estrada Municipal/Rua João Ribeiro dos Santos/Maria da Conceição Brito	940
27/11/14	Fabiola Vieira da Silva	Rua Pavó, Antiga Rua das Garças / Rua Edith Silva Fernandes	58
03/12/14	Maria Zuleide	Estrada Agua Limpa	5109-C2
04/12/14	Simone Rodrigues dos santos	Estrada Araçari, antiga Estrada Municipal/Rua João Ribeiro dos Santos/Maria da Conceição Brito	63
04/12/14	Nailton Benedito da Silva	Rua Pavó, Antiga Rua das Garças / Rua Edith Silva Fernandes	2
04/12/14	José Adeilton da Silva	Rua Pavó, Antiga Rua das Garças / Rua Edith Silva Fernandes	2A
17/12/14	Silmara Gonçalves Serafim	Estrada Araçari, antiga Estrada Municipal/Rua João Ribeiro dos Santos/Maria da Conceição Brito	180-3200-a
17/12/14	Jacyra Pereira da Silva Maximo	Estrada do Rio Acima	93 c9
17/12/14	Luiz Francisco da Silva	Rua Amaro dos Santos, antiga Rua Um	25

17/12/14	Roberto Alves da Silva	Estrada Taquacetuba	140c8
17/12/14	Edson Oliveira de Moraes	Estrada Taquacetuba	127c2
17/12/14	Gilberto Nunes Barboza	Rua Camomila, antiga Rua Cinco	510
17/12/14	Alessandro Benedito da Silva	Estr. Assumpta Sabatini Rossi	1752
07/01/15	Dayane Noberto dos Santos	Estrada Araçari, antiga Estrada Municipal/Rua João Ribeiro dos Santos/Maria da Conceição Brito	890
07/01/15	Maria da Conceição P. Souza	Estrada do Papagaio	120
07/01/15	Maria Gandra Diana	Estrada do Rio Acima	6299
07/01/15	Vanessa de Oliveira dos Santos	Rua Carlos Nahl	900
07/01/15	Rosangela Silva de Oliveira	Rua Carlos Nahl	26
07/01/15	Claudinei Correia de Mello	Rua Carlos Nahl	275
07/01/15	Maria das Graças de Souza	Rua Dona Valdolina	269
07/01/15	Marlene Cardoso J. Custódio	Rua Valdolina Santos	219
07/01/15	Carina de Oliveira Fonseca	Rua Amaro dos Santos	314
07/01/15	Ana Paula Vieira da Silva	Estr. do Rio Acima c/ José Martins	107c1
07/01/15	Irene Barbosa Queichada	Rua Dois	81c2
07/01/15	Assuero Parente Nobre	Estrada Ribeirão do Soldado	2920
08/01/15	José Aparecido L. Lopes	Estrada Araçari, antiga Estrada Municipal/Rua João Ribeiro dos Santos/Maria da Conceição Brito	1985
14/01/15	Terezinha Cristina dos S. Santana	Rua Alvaro da Silva Madeira	484
29/01/15	Edson Luiz do Nascimento	Estrada Taquacetuba	3110
29/01/15	Nadja Fernandes de Carvalho	Rua Dona Josefina (abastecer 3000l)	1100
29/01/15	Janaina Mendes da Silva	Rua Camomila, antiga Rua Cinco	515
29/01/15	Arlinda Francisca do Nascimento	Estrada Taquacetuba	803
29/01/15	Francisca Aldeni da S. Costa	Estrada da Servidão 2	9
12/02/15	Flavio A. Soares dos Santos	Estrada do Rio Acima	51c3
02/03/15	Edcarlos Sales da Silva	Rua Lontra, antiga Rua Juventino José da Silva	215
02/03/15	Eduardo Henrique M. Cella	Rua Carlos Nahl	55 c-2
02/03/15	Stelina Silva Messias	Estrada do Rio Acima	590
02/03/15	Marinube Silva Messias	Estrada do Rio Acima	5901c
02/03/15	Cleide Ferreira Leite	Rua Amaro dos Santos, antiga Rua Um	7
02/03/15	Isabel Aparecida Correia de Moraes	Rua Quatro(atual R: Pedra Hessel)	4
02/03/15	José Antonio da Silva Junior	Estrada Ribeirão do Soldado	130
02/03/15	Francisco Carlos Torre	Estrada Ribeirão do Soldado	84
02/03/15	Eva Mekbekian	Estrada Basílio de Lima	3954
04/03/15	Yolanda Feliciano Dias	Estrada do Rio Acima	6295c-4
04/03/15	Patricia Aparecida Fortunato Dias	Estrada do Rio Acima	6295c-5
04/03/15	André Feliciano Dias	Estrada do Rio Acima	6295c6
04/03/15	Marisa Dias Rodrigues	Estrada do Rio Acima	6295c-7
04/03/15	Tamara Rodrigues Silva	Estrada do Rio Acima	6295c-8
04/03/15	Gisele Cunha Rigo (Canil)	Estrada de Taquacetuba(condominio)	38
13/03/15	Carla Cavalcante Fernandes	Estrada Araçari, antiga Estrada Municipal/Rua João Ribeiro dos Santos/Maria da Conceição Brito	1366
13/03/15	Antonio Bento Ferreira	Estrada do Rio Acima	93c 10
13/03/15	Nelcimario Pedro de Souza	Estrada do Rio Acima	4
13/03/15	Alexander Donizetti Marquioli Cella	Carlos Wal	55 C3

13/03/15	Helen Soares Martins	Estrada Rio Acima	11004
13/03/15	Luiz Carlos de Oliveira	Estrada de Taquacetuba	4614
13/03/15	Roseli Felicio de Souza	Estrada de Taquacetuba 972707259	3005
31/03/15	Elci Neves da Costa	Rua do Peixe (Rio Acima 6150)	18-a
31/03/15	Daniel Virgilio Lucio	Estrada do Rio Acima	79-c2B
08/04/15	Willian Rodrigues Cardoso	Rua Cinco f eng 43480738 - Rua Amaranto	23
10/04/15	Roseli de Souza Nunes	Estrada Araçari, antiga Estrada Municipal/Rua João Ribeiro dos Santos/Maria da Conceição Brito	295c2
10/04/15	Sebastiana dos Santos Napoleão	Estrada do Rio Acima	6295 c-9
10/04/15	Daniel Julio da Silva	Rua do Peixe	28-A
10/04/15	Alan Justino da Silva	Rua Dona Josefina	28
10/04/15	Romario Passos da Silva	Estrada Dona Josefina	413
23/04/15	Inocêncio Candido dos Santos	Estrada Água Limpa	1802
05/05/15	Sueli de Souza	Estrada Araçari, antiga Estrada Municipal/Rua João Ribeiro dos Santos/Maria da Conceição Brito	295 c 1
05/05/15	Luiz de Souza	Estrada Araçari, antiga Estrada Municipal/Rua João Ribeiro dos Santos/Maria da Conceição Brito	295 c 3
06/05/15	Milton Trindade da Silva	Rua Jacuguaçu, antiga Rua Sete/ Rua Benedito Benjamim Nascimento	34
15/05/15	Magna de Araujo	Estrada Água Limpa	2010
15/05/15	Elvira Julia Santos	Estrada Água Limpa	2002
15/05/15	Cicera Maria Gomes	Rua Dois	540
22/05/15	Ana Paula Reis da Silva	Estrada Água Limpa(Alt.Moises Guimaraes	6
12/06/15	Tereza Cristina da Costa	Rua Cinco f eng. 995071456	235-B
19/06/15	Ludirnete Oliveira da Silva	Rua Dona Josefina	36
23/06/15	Roselaine de Lima Nascimento	Estrada Brasília de Lima	5000
23/06/15	Célia Baldo do Santos	Estrada Brasília de Lima	5740
29/06/15	Maria Isabel Vital Garofalo	Rua Quatro	13
29/06/15	Jurani Rodrigues do Nascimento	Estrada Ribeirão do Soldado	31
27/07/15	Maria de Jesus Lourenço	Rua do Peixe	40
27/07/15	Marly Ignacio de A. Fortunato	Estrada Rio Acima	11021
10/08/15	João Victor Lico	Rua Dona Josefina 947254355	157
12/08/15	Gilmar Gilson Martins	Campinho (Vila Zilda)	111
13/08/15	Ester Rique Mar.Cavalcante	Rua Jacuguaçu, antiga Rua Sete/ Rua Benedito Benjamim Nascimento	420
28/08/15	Sebastião Paula Souza	Estrada Água Limpa 962684331	2222
28/08/15	Mauricio Rodrigues Barbosa	Rua Três fone 964311849	3
28/08/15	Venina Polichtchuk	Estrada Basilio de Lima	5045
23/09/15	João Faustino de Andrade	Estrada Brasília de Lima	5000 C2
23/09/15	Francisco José Coelho	Estrada Brasília de Lima	5010 - casa 2
30/09/15	Joyce Gertrudes Carvalho	Campinho (Vila Zilda)	203
30/09/15	Antenor Pereira de Souza	Estrada do Rio Acima	107 c-03
30/09/15	Silvia Helena Moreira Rosado	Estrada Agua Limpa	488
12/11/15	Maria Valim dos Reis	Rua Dona Valdolina	5903-c4
12/11/15	Andreia Cristina da Silva	Estrada do Rio Acima	5901
12/11/15	Tayara Souza de Lima	Estrada Agua Limpa	2013
19/11/15	Cícero Barbosa de Lima	Estr.Assumpta Sabatini Rossi	2000
01/12/15	Francisco Antonio C. da Silva	Estrada do Rio Acima	3156A

01/12/15	Valdir Fagundes da Silva	Campinho (Vila Zilda)atual Antonio S	205
07/12/15	Lucimar Aparecida da Silva	Rua Pavó, Antiga Rua das Garças / Rua Edith Silva Fernandes	62
07/12/15	Claudinei dos Santos Souza	Rua Pavó, Antiga Rua das Garças / Rua Edith Silva Fernandes	66 - 68
08/12/15	Jessica Haide Santos Silva	Estrada do Papagaio	818
08/12/15	Suzana Maria da Cruz	Estrada do Rio Acima	93 c11
08/12/15	Maria de Sena Teixeira	Campinho (Vila Zilda)	44 c-2
18/12/15	Iolanda Forasteiro (Canil)	Estrada Taquacetuba	9500
22/12/15	Edmilson Vieira Araujo Costa	Estrada Araçari, antiga Estrada Municipal/Rua João Ribeiro dos Santos/Maria da Conceição Brito	130
22/12/15	Netelcio Araujo Carneiro	Estrada Araçari, antiga Estrada Municipal/Rua João Ribeiro dos Santos/Maria da Conceição Brito	142
22/12/15	Denise de Souza Nascimento	Estrada do Rio Acima	75
22/12/15	Angelo Roberto Viera Pinto	Rua Antenor Caldeira(Rua Quatro)	118
22/12/15	Maria da Conceição do Nascimento	Rua Cinco	227 c. 2
07/01/16	Bruna Aparecida da S. de Jesus	Campinho (Vila Zilda)	52
07/01/16	Lucia Maia Vieira	Antonio Silva Costa	49c
07/01/16	Ana Paula M. de Oliveira	Antonio da Silva Costa (campinho)	6305c225
07/01/16	Dejanira Salgado dos Santos	Estrada do Rio Acima(dnValdolina)	5901
07/01/16	Lenira Felix de Souza Freitas	Rua Adelino Santos	8
07/01/16	Maria Cristina Z. Santos Silvano	Estrada do Rio Acima (José M.B.)	107c8
07/01/16	Ivani Nogueira da Silva	Estrada do Rio Acima (José M.Barbosa	107c9
07/01/16	Maria Auxiliadora Xavier	Estrada Servidão	4a
07/01/16	Lucas diego Xavier da Silva	Estrada Servidão	4a
07/01/16	Jesus da Silva Xavier	Estrada Servidão	4a
07/01/16	Sandra Ap. Xavier de Abreu	Estrada Servidão	4a
07/01/16	Dalva Ap. de Oliveira Santos	Estrada Taquacetuba	4610
07/01/16	Tamires Aparecida do Nascimento	Estrada Taquacetuba	4610
07/01/16	Adelino Rodrigues	Avenida Nicola Demarchi	4320
08/01/16	Marcia Regina dos Santos	Rua Jacuguaçu, antiga Rua Sete/ Rua Benedito Benjamim Nascimento	422
08/01/16	Tainá de Souza Bispo Santos	Rua Jacuguaçu, antiga Rua Sete/ Rua Benedito Benjamim Nascimento	422
08/01/16	Geraldo Lino da Rocha	Rua Jacuguaçu, antiga Rua Sete/ Rua Benedito Benjamim Nascimento	107
08/01/16	Flavia de Oliveira A. S. da Silva	Estrada do Rio Acima(av Rio Grande)	93
08/01/16	Lucilia da Costa Carneiro	Campinho (Antonio Silva Costa)	30
08/01/16	Rosa Eunice dos Santos	Rua Lambari	12
08/01/16	Samara Rubinho Alacon	Rua do Peixe	23
08/01/16	Maria Angelica Xavier dos Santos	Estrada do Rio acima	6140
08/01/16	Cibele dos Santos	Estrada do Rio Acima	6150
08/01/16	Catarina da Silva Bueno	Estrada do Rio Acima	5903
08/01/16	Orlando dos Santos Filho	Rua Três	6
08/01/16	Patricia de Oliveira dos Santos	Rua Quatro(atual R: Pedra Hessel)	115
08/01/16	Maria José de Souza Leite	Estrada Servidão	7
08/01/16	Sara Silva Xavier	Estrada Servidão	4a
08/01/16	Antonio da Conceição Xavier	Estrada Servidão	4-A
08/01/16	Maciel Oliveira da Silva	Estrada Taquacetuba	140c13
08/01/16	João Oliveira Zucaroto	Estrada Taquacetuba	3200

08/01/16	Maria Carina de Al. Oliveira	Rua Dona Josefina	4
08/01/16	Marisa Gandolfo	Estrada Taquacetuba	79
08/01/16	Andreia Vitorino da Silva	Estrada da Variante	3c-3
08/01/16	Juarez Fernandes da Silva	Estrada da Variante	17-A
08/01/16	João Antonio do Nascimento	Rua Cinco	227 c1
08/01/16	João Costa	Rua Dois	536
11/01/16	Mariana dos Santos Vitorino	Rua Jacuguaçu, antiga Rua Sete/ Rua Benedito Benjamim Nascimento	422c2
12/01/16	Maria do Socorro Alves dos Santos	Estrada Araçari, antiga Estrada Municipal/Rua João Ribeiro dos Santos/Maria da Conceição Brito	360 c-3
12/01/16	Flavia Daiana Alves da Silva	Estrada Araçari, antiga Estrada Municipal/Rua João Ribeiro dos Santos/Maria da Conceição Brito	142
12/01/16	Marçala de Araujo	Estrada Água Limpa	2010c1
12/01/16	Neusa Silveira de Melo	Rua Amarantho, antiga Rua Cinco	28B
12/01/16	Alessandra da Silva R de Souza	Estrada Servidão	2
12/01/16	Benedito Nery Xavier	Estrada Servidão	4a
13/01/16	Elizabeth Guedes Pereira	Estrada Araçari, antiga Estrada Municipal/Rua João Ribeiro dos Santos/Maria da Conceição Brito	890
13/01/16	Juliana Maria Toneti	Rua Adelino Santos	6
22/01/16	Marcia Maria F. Fernandes	Campinho(Vila Zilda)atual Antonio s	114
22/01/16	Ely Gomes de Oliveira	Antonio da Silva Costa(campinho)	6297
04/02/16	Sebastiana Tita Marciano	Rua Suçuarana, antiga Rua Coraza, Travessa da Rua Tamanduá Bandeira	2
10/02/16	Tiago José de Souza	Rua Pavó, antiga Rua Edith Silva/Rua das Graça	9
16/02/16	Sandra Cristina de Andrade	Estrada Servidão , autorizado 3.000 L	2B
07/03/16	Rodrigo dos Reis Pinheiro	Estrada do Papagaio	200c2
07/03/16	Carolina Cristina dos R. Pinheiros	Estrada do Papagaio	200-c3
07/03/16	Antonio Neto da Silva	Estrada do Rio Acima	93-c4
07/03/16	Wester Fortunato Silveira	Estrada do Rio Acima	6511-c2
07/03/16	Jaçson Eriberto da Silva	Estrada do Rio Acima	6511-c1
07/03/16	Priscila da Silva Santos	Estrada do Rio Acima	6605
07/03/16	Odair Guerreiro	Rua do Peixe	22
07/03/16	Gabriela Conceição dos Santos	Rua José Martins Barbosa	107c5
07/03/16	Luis Carlos da Costa	Rua José Martins Barbosa	5c2
07/03/16	Elisangela Neris Barbosa	Rua José Martins Barbosa	107
07/03/16	Irineu Vital	Rua Quatro	134
07/03/16	Francisco Lima de Souza	Rua Cinco (Marcia V.do Nascimento)	35b
07/03/16	Ilda Alves Munis da Silva	Rua Cinco	229
07/03/16	Juranilma Cristina da Silva	Rua Cinco	234c3
07/03/16	Rosane de Lima Mariano Galucci	Rua Dois	2424
07/03/16	Cione Santana da Silva	Rua Dois	2423
07/03/16	Yociko Futuka Totake Adilson Tsuneo Totake	Estrada Ribeirão do Soldado	2055
07/03/16	Maria Leticia G.Richer Henz Reinhart	Estrada Ribeirão do Soldado	1500
07/03/16	Hiroshi Yazaki (Vera Lucia B.Paiva)	Estrada Ribeirão do Soldado	2071
07/03/16	Monalisa de Fatima Lopes	Estrada Brasília de Lima	4546
08/03/16	Jovenildo de Souza Silva	Estrada Araçari, antiga Estrada Municipal/Rua João Ribeiro dos Santos/Maria da Conceição Brito	1150
29/03/16	Maria das Graças A. dos Santos	Estrada Araçari, antiga Estrada Municipal/Rua João Ribeiro dos Santos/Maria da Conceição Brito	360-c2
06/04/16	Francisco Ciriaco da Costa	Estrada Araçari, antiga Estrada Municipal/Rua João Ribeiro dos Santos/Maria da Conceição Brito	180-3200

06/04/16	Eliane Barbosa de Souza	Estrada do Rio Acima	7082
06/04/16	Simone Costa Freitas	Estrada do Rio Acima	3150
06/04/16	Reinaldo Casarini	Rua Lambari(Atual Tambaqui)	14
06/04/16	Eva Ribeiro	Rua Lambari	11-A
06/04/16	Sergio Carvalho da Cunha	Rua Lambari(Atual Tambaqui)	10
06/04/16	Valeria de Medeiros Sales	Estrada do Rio Acima	5903
06/04/16	José Ribamar S. Nascimento	Estrada do Rio Acima	6585
06/04/16	Diva Vale dos Santos Souza	Rua Adelino Santos	9
06/04/16	Gracileia de Fatima Ferreira	Estrada Água Limpa	88c 2
06/04/16	Marcio Lima Santana	Estrada Taquacetuba	34
06/04/16	Ana Silva da Silva	Estrada Taquacetuba	140
06/04/16	José Paulo Marciano	Estrada Dona Josefina	77
06/04/16	Adventino Moreira Pires	Estrada Taquacetuba	10
06/04/16	Lourival Feliciano Bonfim	Rua Três	11
06/04/16	Raimundo Souza Santos	Rua Cinco	5
06/04/16	Geraldina Barb. do Nascimento	Estrada Taquacetuba	9a
06/04/16	Adilson Roberto Paulini	Estrada Taquacetuba	5100c2
06/04/16	Adriana Aparecida Dias da silva	Estrada Taquacetuba	140
06/04/16	Odilon Gonçalves de Barros	Estrada Taquacetuba	10
08/04/16	Sílvia Teixeira da R Bezerra	Rua Jacuguaçu, antiga Rua Sete/ Rua Benedito Benjamim Nascimento	85
16/05/16	Francisco Ribeiro de Oliveira	Estrada Araçari, antiga Estrada Municipal/Rua João Ribeiro dos Santos/Maria da Conceição Brito	408
18/05/16	Willian Conrado Villas boas	Rua Dona Valdolina	19
18/05/16	Luiz Oliveira Santana	Estrada Curucutu	555a
18/05/16	Izilda de Fatima Amancio	Estrada servidão	3bcasa1
18/05/16	Olga Amancio Pereira	Estrada Servidão	3B
18/05/16	Patricia da Silva Rocha	Rua Dona Josefina	1.100c1
18/05/16	Aparecido José Bernardes	Estrada da Variante	42
18/05/16	Maria Antonieta Teixeira	Estrada da Variante	49
18/05/16	Lutero Xavier Assunção	Estrada Taquacetuba	12
18/05/16	Arnaldo Alves	Rua Hum	9
18/05/16	Alexwell Ramos Pereira	Estrada Taquacetuba	4312B
18/05/16	Maria Helena Leonardo	Estrada Ribeirão do Soldado	40 - 1373
19/05/16	Zacarias Mendes de Souza	Estrada Araçari, antiga Estrada Municipal/Rua João Ribeiro dos Santos/Maria da Conceição Brito	890
19/05/16	Erinelda do Nascimento Costa	Rua Carcará , antiga Rua Oito/Rua Antonio Silva Costa	382
02/06/16	Franciele Ferreira Dias	Estrada Rio Acima	6295
02/06/16	Marco Antonio Piva	Rua Lambari	10
02/06/16	Neusa Aparecida V. Pedro	Rua Quatro	14
02/06/16	Mariel Quintino Hermogenes da silva	Estrada Ribeirão do Soldado	72
03/06/16	Railda Silva de Alameida	Estrada Tamanduá Bandeira, antiga /Rua N / Rua Salvador de Jesus Araujo	55
03/06/16	Maria Luzia da Costa Carneiro	Rua Carcará , antiga Rua Oito/Rua Antonio Silva Costa	28
03/06/16	Leontina de Souza Rocha	Rua Carcará , antiga Rua Oito/Rua Antonio Silva Costa	42
20/06/16	Valdomiro Ramos Nogueira	Estrada Araçari, antiga Estrada Municipal/Rua João Ribeiro dos Santos/Maria da Conceição Brito	1027
15/07/16	Cicero Jose de Souza	Estrada Araçari, antiga Estrada Municipal/Rua João Ribeiro dos Santos/Maria da Conceição Brito	604-B

15/07/16	Larissa Natalia Alves da Silva	Estrada Araçari, antiga Estrada Municipal/Rua João Ribeiro dos Santos/Maria da Conceição Brito	142
15/07/16	Francisco Regino Damasceno	Estrada do Papagaio	371
15/07/16	Elizangela Roberta da C. Hessel	Rua Carlos Wall	6
15/07/16	Cristina Pereira E. de Andrade	Rua Antonio Silva Costa	197
15/07/16	Regiane Alves da Silva	Estrada do Rio Acima	54
15/07/16	Maria da Conceição S. Silva	Rua do Peixe	59c1
15/07/16	Mario Moreira Monteiro	Estrada do Rio Acima	6142
15/07/16	José Domingos de Souza	Rua Antonio da Silva Costa	6296
15/07/16	Amaurides e Silva M.Monteiro	Estrada do Rio Acima	5908
15/07/16	Odilia de Souza e Silva	Estrada do Rio Acima(dnValdolina)	5911
15/07/16	Emerson Antonio do Rosario	Estrada do Rio Acima	107c2
18/07/16	Robert Nunes Schalok	Estrada Araçari, antiga Estrada Municipal/Rua João Ribeiro dos Santos/Maria da Conceição Brito	1108
18/07/16	Deise Aparecida de Oliveira	Rua Pavó, Antiga Rua das Garças / Rua Edith Silva Fernandes	61
29/07/16	Andrea Pizzigueiro	Estrada Brasílio de Lima	5630
11/08/16	Moacyr Santana da Silva	Estrada Araçari, antiga Estrada Municipal/Rua João Ribeiro dos Santos/Maria da Conceição Brito	516a
11/08/16	Mariluci Bazílio Mendonça	Estrada do Papagaio	240
11/08/16	José lopes da Silva	Estrada do Papagaio - Rua Sabiá das Laranjeiras	124
11/08/16	Rosalia Maria de J. M. Matos	Estrada Agua Limpa	5109
11/08/16	Maria de Lourdes Monteiro da Silva	Estrada do Servidão	51
11/08/16	Sergio Adriano F. Lima	Estrada Curucutu (1)	451
11/08/16	Jaci Gomes Ferraz	Rua Dona Josefina	16
11/08/16	Antonio Domingos de Sousa	Rua Dona Josefina	19
11/08/16	Elvair Freitas de Oliveira	Estrada da Variante	73
12/08/16	Francisco Nunes Sobrinho	Rua Jacuguaçu, antiga Rua Sete/ Rua Benedito Benjamim Nascimento	109 A
18/08/16	Natalia Sant'ana Velasco	Rua Guaximir	43
14/10/16	Rodrigo Fernandes Costa	Estrada do Rio Acima , Casa 1	3150
14/10/16	Antonio Carlos de A. da Silva	Estrada do Rio Acima	93
14/10/16	Sonia Regina dos Santos	Estrada Caminho do Mar,km37	7531
20/10/16	Rodrigo dos Santos Vitorio	Estrada Tamanduá Bandeira, antiga /Rua N / Rua Salvador de Jesus Araujo	826
20/10/16	Durval Cicarelli	Rua Adelino Santos	13b
20/10/16	Maria Vieira dos Santos	Estrada Dona Josefina	27
26/10/16	Jeniffer Pereira T. Costa	Rua Carcará , antiga Rua Oito/Rua Antonio Silva Costa	48
26/10/16	Maria do Socorro Botelho	Estrada Dona Josefina	14
09/11/16	Ariane Gabriel de Paiva	Campinho(Vila Zilda)atual Antonio s	114c1
13/12/16	Marcos Antonio de Araujo Bastos	Rua Guaxinim	12
20/12/16	Claudio Silva Santos	Estrada Araçari, antiga Estrada Municipal/Rua João Ribeiro dos Santos/Maria da Conceição Brito	612
21/12/16	Wislei Araujo Nogueira	Estrada do Rio Acima	107
03/03/17	Tereza de Jesus Oliveira	Rua Guaxinim	10
13/03/17	Ailton Gonçalves Ferreira	Estrada Taquacetuba	4500c5b
21/03/17	Alexandrina Pereira	Rua da Silva Costa	46
31/03/17	José Francisco dos Santos	Estrada do Rio Acima	51
03/05/17	Maria do Rosário Mendes	Estrada do Rio Acima	6314
14/07/17	Clotilde Angelo de Souza	Estrada de Mogi das Cruzes - abastecer a cada 15 dias	4751

24/07/17	Carlos Almeida dos Santos	Estrada do Rio Acima 93- Rua Rio Grande	9
24/07/17	Inácio Pereira Nogueira	Rua Antonio da Silva Costa	115
24/07/17	Nilton Alves da Silva	Campinho (Vila Zilda) - Rua Antonio da Silva Costa	70
24/07/17	André Luiz Martinês	Rua Amaro dos Santos	145 - A
24/07/17	André Luiz Martinês	Estrada do Rio Acima	7641
24/07/17	Wilson do Espírito Santo	Rua Adelino Santos	11
27/07/17	Tereza Maria Vieira	Rua Antonio da Silva Costa	247 c 2
27/07/17	Reinaldo Gertrudes	Rua Antonio da Silva Costa	201
27/07/17	Daiane Cristina Ferreira	Rua Amaro dos Santos, antiga Rua Dois	145 -B
27/07/17	Maria de Fátima Valentin Rizzo	Rua José Martins Barbosa	107 c-18
27/07/17	Iraldo Silva Santos	Estrada do Servidão	722
27/07/17	Advino Flausino da Silva	Estrada Taquacetuba/Estrada Subipiruna	7778
30/08/17	Antonio Carlos dos Santos Souza	Estrada Araçari, antiga Estrada Municipal/Rua João Ribeiro dos Santos/Maria da Conceição Brito	1521
30/08/17	Hélio Rodrigo Canteli	Estrada do Rio Acima	6565
30/08/17	Odair Braga	Estrada do Rio Acima	60
12/09/17	Ronaldo Oliveira dos Santos	Estrada Água Limpa	1477
16/10/17	Ingrit Marques Lobato	Rua Antonio da Silva Costa	6293
20/10/17	Clodoaldo de Brito Oliveira	Estrada Araçari, antiga Estrada Municipal/Rua João Ribeiro dos Santos/Maria da Conceição Brito	352
20/10/17	Neusa Maria de Souza	Estrada Tamanduá Bandeira, antiga /Rua N / Rua Salvador de Jesus Araujo	148 c 1 e 2
24/10/17	Adriana Ferreira	Estrada do Rio Acima	5902
24/10/17	Sueli Maria de Lima	Estr. do Rio Acima - José Martins Fernandes	107-c1
24/10/17	Deronidia Alves de Oliveira	Estrada Taquacetuba	4500 c8
24/10/17	Maria do Socorro Leite	Rua Quatro - Rua Caviúna	3
30/11/17	Nelson Bernardino da Silva	Estrada Araçari, antiga Estrada Municipal/Rua João Ribeiro dos Santos/Maria da Conceição Brito	1291
30/11/17	Margarete de Miranda Pinheiro	Rua Pavó, Antiga Rua das Garças / Rua Edith Silva Fernandes	71 c 1
30/11/17	Josilene Moreira	Estrada Tamanduá Bandeira, antiga /Rua N / Rua Salvador de Jesus Araujo	800
30/11/17	Talvanes Silva de Almeida	Estrada Tamanduá Bandeira, antiga /Rua N / Rua Salvador de Jesus Araujo	148-A
30/11/17	Marly Aparecida Alves da Silva	Rua José Martins Barbosa	84
08/01/18	Caroline dos Santos Barteok	Estrada Araçari, antiga Estrada Municipal/Rua João Ribeiro dos Santos/Maria da Conceição Brito	1140
14/05/18	Miriam Karina do Nascimento Pereira	Rua Camomila, antiga Rua Cinco	230
21/05/18	Luciana Marques Bizerra	Rua Gerânio	530
19/07/18	Aline Cintra da Silva	Rua Sagui da Serra, antiga Rua Cinco	84
19/07/18	José Vieira	Estrada Água Limpa	1800
18/09/18	José Francisco Alves	Rua Adelino Santos	5
26/10/18	Antonio Laurindo Silva	Rua do Peixe	1
26/10/18	Nedira de Moraes Silva	Estrada Taquacetuba	4995
05/11/18	José Roberto Rodrigues da Silva	Estrada Tamanduá Bandeira, antiga /Rua N / Rua Salvador de Jesus Araujo	698
05/11/18	José Roberto Rodrigues da Silva	Estrada Tamanduá Bandeira, antiga /Rua N / Rua Salvador de Jesus Araujo	698
26/12/18	Maria Aparecida de Figueiredo	Rua Carcará , antiga Rua Oito/Rua Antonio Silva Costa	10
26/12/18	Natal Tadeu Carpanez	Estrada do Rio Acima - ao lado da Antiguidade	33
26/12/18	Angela Maria Gomes de Aguiar	R. José Martins Barbosa (Est Rio Acima	107 c-03
26/12/18	Érica Fernandes Gandolfo de Castro	Estrada Taquacetuba 1000 - Cond. Lago Azul - 1ª ou 2ª casa lado esquerdo	1000
01/02/19	Marlene Maria da Silva	Estrada Araçari, antiga Estrada Municipal/Rua João Ribeiro dos Santos/Maria da Conceição Brito	976

01/02/19	Charles de Gaulle Lacerda Vieira	Rua Carcará , antiga Rua Oito/Rua Antonio Silva Costa	368
06/02/19	Ana Priscila Steffen dos Santos	Estrada do Papagaio	120
06/02/19	Jucilene Cesar da Silva	Estrada do Rio Acima	6295
07/02/19	Arioston de Queiróz Moura	Rua Carcará , antiga Rua Oito/Rua Antonio Silva Costa	375
07/02/19	Luziana da Silva Diana Prado	Estrada do Rio Acima	6299-c. 1
07/02/19	Clarice Rodrigues de Oliveira Silva	Rua Antonio da Silva Costa	6295
07/02/19	Rafael Silva Pereira	Estrada do Rio Acima	107c2
27/02/19	Elisa Maria Severina	Rua Particular-Fundos da Rua Moisés Guimarães 15	8
01/03/19	Edivaldo Ferreira de Andrade - Creche C.Sonho de Criança	Estrada Taquacetuba	207
21/03/19	Marco Aurélio de Agostini	Estrada Ribeirão do Soldado	85 - A
28/08/19	Vilma Silveira	Estrada do Capivari	5519 C-02
29/08/19	Ducilene Brito da Silva	Rua Jacuguaçu, antiga Rua Sete/ Rua Benedito Benjamim Nascimento	360
06/09/19	Cícero Juvino da Silva	Estrada Taquacetuba	141
14/10/19	Raimundo Nonato de Barros	Rua Guaxinim	50 c 1
16/10/19	Maria da Conceição Freitas	Estrada do Papagaio - Rua Sabiá das Laranjeiras	7
05/12/19	Edson Cepriano Soares	Rua Quatro(atual R: Pedra Hessel)	73
05/12/19	Ivone Pereira de Santana Anjos	Rua Camomila, antiga Rua Cinco	517
08/01/20	Maria das Graças Oliveira	Estrada do Rio Acima	6578
08/01/20	Rosangela Vieira Martins	Estrada do Rio Acima	66
24/01/20	Eric Vlatkovic	Rua Carlos Wall	161
05/02/20	Marco Antonio de Moraes	Rua Diana S. Álvaro Madeira - final da Rua Camorim	2
07/07/20	Maria Joseane da Silva	Estrada Araçari, antiga Estrada Municipal/Rua João Ribeiro dos Santos/Maria da Conceição Brito	890
22/07/20	Ananias Marques Lobato - (IGREJA)	Estrada Araçari, antiga Estrada Municipal/Rua João Ribeiro dos Santos/Maria da Conceição Brito	890
22/07/20	Eliezer Grilo	Estrada Araçari, antiga Estrada Municipal/Rua João Ribeiro dos Santos/Maria da Conceição Brito	401
07/08/20	Elisangela Evangelista Andrade	Estrada do Papagaio	384
07/08/20	Lindraci Maria de Jesus Silva	Rua Camomila, antiga Rua Cinco	13
07/08/20	Maria Marcionilia Costa Nascimento	Rua Camomila (frente da casa e caixa pela Rua Gameleira ao lado nº 17	227
17/08/20	Geronimo Barbosa de Souza	Estrada Araçari, antiga Estrada Municipal/Rua João Ribeiro dos Santos/Maria da Conceição Brito	1221
17/08/20	Ailton Martins Moreira	Rua Lontra, antiga Rua Juventino José da Silva	233
17/08/20	Nívea Aparecida de Oliveira Alves	Estrada Araçari, antiga Estrada Municipal/Rua João Ribeiro dos Santos/Maria da Conceição Brito	586
17/08/20	Patrícia Esmeralda da Silva	Rua Carlos Wall	78
17/08/20	Teresa Aparecida Spcogna Ferreira	Estrada Ribeirão do Soldado	20-casa 2
01/09/20	Cloves Pinheiro de Barros	Estrada Araçari, antiga Estrada Municipal/Rua João Ribeiro dos Santos/Maria da Conceição Brito	1329
01/09/20	José Luciano Maria	Rua Suçuarana, antiga Rua Coraza, Travessa da Rua Tamanduá Bandeira	28 A
01/09/20	Aluana Dias de Toledo	Estrada Tamanduá Bandeira	53
01/09/20	Rui Pereira Tavares Filho	Rua Lontra, antiga Rua Juventino José da Silva	221
01/09/20	Deriomar Ribeiro Souza	Rua Lontra, antiga Rua Juventino José da Silva	231
01/09/20	Elisangela Cavalcante Trebbi	Rua Lontra, antiga Rua Juventino José da Silva	467
01/09/20	Iracy Mendes dos Santos	Rua Sagui da Serra, antiga Rua Cinco	66
01/09/20	Eunice da Silva Godói	Estrada Araçari, antiga Estrada Municipal/Rua João Ribeiro dos Santos/Maria da Conceição Brito	25
01/09/20	Sebastião Adão	Rua Jacuguaçu, antiga Rua Sete/ Rua Benedito Benjamim Nascimento	374
01/09/20	Ademir dos Santos	Estrada Araçari, antiga Estrada Municipal/Rua João Ribeiro dos Santos/Maria da Conceição Brito	1718
01/09/20	Pablo Rocha de Alcântara	Rua Carcará , antiga Rua Oito/Rua Antonio Silva Costa	92

01/09/20	Sueli Carlota Alves da Silva	Estrada Araçari, antiga Estrada Municipal/Rua João Ribeiro dos Santos/Maria da Conceição Brito	687/690
01/09/20	Nestor de Souza	Estrada do Papagaio - Rua Sabiá das Laranjeiras	120
01/09/20	Daniela do Nascimento	Estrada do Papagaio - Rua Sabiá das Laranjeiras	120
01/09/20	Nilva Papaleo Millar	Estrada do Papagaio - Rua Sabiá das Laranjeiras	120-c. 4
01/09/20	Antonio Luiz Guilherme Sampaio	Rua do Peixe	38
01/09/20	Madalena Ribeiro	Estrada do Rio Acima	5901
01/09/20	Fernando Canalonga	Rua José Martins Barbosa	107-cs-1
01/09/20	Rozeilda Arlinda da Conceição	Rua José Martins Barbosa	7
01/09/20	Jéssica Pedro da Silva	Rua Camorin	10
01/09/20	Neide Alves da Silva	Estrada Velha do Curucutu	47
01/09/20	Mário Grassette	Estrada Velha do Curucutu	470
01/09/20	Ricardo Aparecido Figueiredo de Carvalho	Estrada Água Limpa	1801
01/09/20	Edilene Lopes da Silva	Estrada Água Limpa	857
01/09/20	Normélia Pinho dos Santos	Estrada do Servidão	103
01/09/20	José Miranda de Oliveira	Estrada do Servidão	1003
01/09/20	André Luiz Marques	Avenida Safira	7
01/09/20	Arnaldo Felisari	Estrada Taquacetuba 1000 - Rua A - Cond. Lago Azul	9
01/09/20	Wilson Hobi	Estrada Taquacetuba 1000 - Rua A - Cond. Lago Azul	8
01/09/20	João Martini Gualiume	Estrada Taquacetuba	2150
01/09/20	Maria Aparecida de Araújo Silva	Estrada Taquacetuba	140
01/09/20	Cláudia Patrícia Ferreira de Araújo	Estrada Taquacetuba - Rua Sândalo - depois do bar da Vila Espanhola 1ª a esquerda	118 C - 03
01/09/20	Josemar Barbosa	Estrada de Taquacetuba	6414
01/09/20	Flávio Moreira da Silva	Rua Dona Josefina	11
01/09/20	Dulcenea de Jesus Silva	Estrada Taquacetuba	649
01/09/20	Antonio Bezerra de Menezes	Estrada da Variante 78 - Endereço Correto Rua Caviúna 78 - Taquacetuba	78
01/09/20	Julio Cesar Ferreira	Rua Caviuna	12
01/09/20	Mário Duarte Filho	Rua Camomila, antiga Rua Cinco	509
01/09/20	Narciso José dos Santos	Rua Gameleira	17
23/09/20	Soneide Maria de Lacerda Sousa	Rua Quatro(atual R: Pedra Hessel)	123
23/09/20	Carlos Eduardo Roberto	Estrada Água Limpa	5500
24/09/20	Maria Cristina de Toledo Souza	Rua dos Cedros	313
24/09/20	Severina Pereira da Silva	Estrada Rio Acima	6412
08/10/20	Cícero Romário Santos Silva	Rua do Peixe	67
15/10/20	Franciele de Rezende Lima	Estrada do Papagaio	7
19/10/20	Thais Felix Cavalcante	Rua José Ferreira Gualberto	42
19/10/20	Renato Correa Bittencourt	Estrada do Rio Acima	8500
19/10/20	Silvanete Francisca Santiago	Rua do Peixe	47 c 2
19/10/20	Irlas Maria Bezerra	Estrada Água Limpa - Curucutu	5050
19/10/20	Kelvia Sandra Pinheiro Farias	Rua Camomila, antiga Rua Cinco	500
19/10/20	Celso Souza Isberner	Estrada Ribeirão do Soldado	1859
29/10/20	Sandy Viana Alves	Rua Moises Guimarães - engate pela Rua Particular fds	43
25/11/20	Heliosmar Resende de Oliveira	Rua Guaxinim	51
25/11/20	Paulo Romildo Menezes	Estrada Velha do Curucutu	477

26/11/20	Magda Buzelli	Estrada do Papagaio	321
26/11/20	Joel Moreira Duarte (Igreja)	Estrada Rio Acima	11004
26/11/20	Vicente Dornelo Neto	Estrada Sibipiruna (Antiga Rua Dona Josefina)	2526
03/12/20	Elisangela Henrique de Almeida	Rua Caviuna	115
23/12/20	Maria José Gomes Nascimento/Eduardo Gomes Nascimento	Rua Alambique	916
08/01/21	Maria de Fátima Santos Silva	Estrada do Rio Acima	93
08/01/21	Samuel Silva dos Santos	Rua Carlos Wall	81
29/01/21	Felipe Rodrigues Castro	Estrada Ribeirão do Soldado	2659
05/03/21	Selma Aparecida Ayres	Estrada do Rio Acima	34
05/03/21	Luiz Carlos Sales Bueno	Rua Ipê (Particular) - Curucutu	104
05/03/21	Maria Sonia dos Santos Pinheiro Rodrigues	Estrada do Servidão	129
05/03/21	Aparecida de Lourdes Bardelli Davigo	Estrada Taquacetuba - Condominio Lago Azul	1000 - cs 6
05/03/21	Vania Aparecida do Nascimento	Estrada Taquacetuba	1952
05/03/21	Sílvia Rodrigues Barbosa	Estrada Taquacetuba	140-cs 307
05/03/21	Iris Madalena Froes Sebalos	Estrada Sibipiruna (Antiga Rua Dona Josefina)	26
09/03/21	Antonio Lino da Silva	Rua Ipê (Particular) - Curucutu	5
26/05/21	Arnaldo Gomes de Campos	Estrada Tamanduá Bandeira	146
26/05/21	Sônia Rodrigues Neiva	Rua Lontra, antiga Rua Juventino José da Silva	217
26/05/21	Alcemir Viana da Silva	Rua Moises Guimarães - engate pela Rua Particular nº 06	57
26/05/21	Elisangela Neris Barbosa	Estrada Jamil Luiz da Cruz (Estrada da Servidão)	55
03/06/21	Paula de Almeida Silva	Rua Lontra, antiga Rua Juventino José da Silva	220
08/06/21	Carlos Alberto Romualdo	Estrada Araçari, antiga Estrada Municipal/Rua João Ribeiro dos Santos/Maria da Conceição Brito	1987
22/06/21	Juliano Mendes Carvalho	Estrada Brasília de Lima 499, (Viela João Celestino de Alcântara - Ref. Próximo ao Túnel do Rodoanel	499
22/06/21	Marcos Welton Soares Lopes	Estrada Brasília de Lima 500, (Viela João Celestino de Alcântara - Ref. Próximo ao Túnel do Rodoanel	500
08/08/21	João Ramos de Moura	Estrada Taquacetuba	1597
16/08/21	Silvana Dias dos Santos	Rua Sagui da Serra, antiga Rua Cinco	234
16/08/21	Pothira de Oliveira	Estrada Araçari, antiga Estrada Municipal/Rua João Ribeiro dos Santos/Maria da Conceição Brito	1367
16/08/21	Ondina Marcondes Soares	Rua Antenor Caldeira	4
16/08/21	Milton Alves Macedo	Estrada do Rio Acima	93
16/08/21	Maria Alice Pereira Ferreira	Rua Moisés Guimarães	13
16/08/21	Juliano Alves da Silva	Estrada Ribeirão do Soldado	64
14/09/21	CLAUDIA DA COSTA SANTOS	Estrada do Rio Acima / Trav. São José	78
26/10/22	EDNA SOUZA OLIVEIRA DA SILVA	Rua Pavó	3
26/10/22	JOSE GOMES DE LIMA FILHO	Rua Rio Acima (Casa 3 - Ref Capelinha)	93
26/10/22	ALESSANDRO MANFRENATO CALDEIRA	Estrada do Rio Acima	23
26/10/22	EDUARDO BONELLI	Estrada do Rio Acima	107 - casa 5
26/10/22	LUZIA APARECIDA PACINI	Estrada Tamanduá Bandeira	48
26/10/22	MARIA APARECIDA QUEIROZ PEREIRA	Estrada do Rio Acima	6292
26/10/22	MARIO SERAFIM	Estrada Água Limpa	720
26/10/22	MARIO SERAFIM	Estrada Água Limpa	1140
26/10/22	NEUZA VIEIRA DA SILVA SOUZA	Estrada Água Limpa	123
26/10/22	ANTONIO LIBERATO DOS SANTOS	Estrada Água Limpa - Curucutu	2015
26/10/22	EDILENE MARIA DE ASSIS	Estrada Taquacetuba	125

26/10/22	JANDIRA DOS SANTOS COELHO	Estrada Timburana	13
26/10/22	JOSÉ VALÉRIO DA SILVA	Estrada Sibipiruna (Antiga Rua Dona Josefina)	32
26/10/22	CÍCERO PEDRO DA SILVA	Estrada Taquacetuba	1000
26/10/22	AMARO PRUDÊNCIO DA SILVA	Estrada Taquacetuba	320
26/10/22	ADRIANO ANDERSON MAZARIN	Estrada Mandacaru	3
26/10/22	MARIA DE ALMEIDA SANTOS	Rua Oiticica	161
26/10/22	CARLOS COELHO DE OLIVEIRA	Rua Artemisia (Próximo Padaria Comunitária)	2423
26/10/22	JHONATHAN DE JESUS SILVA	Rua Faveiro	70
26/10/22	FRANCENETE ALVES MOURA	Estrada Taquacetuba	1000 - Rua A - Chácara 2
08/11/22	VANESSA DEZORZI DE OLIVEIRA	Estrada do Rio Acima	6140
08/11/22	JESSICA DE JESUS ROSA	Estrada do Rio Acima	9710
08/11/22	SONIA UZANA MORAES	Estrada Ribeirão do Soldado	1650
09/11/22	ANTONIO CARLOS DA SILVA	Rua Lontra, antiga Rua Juventino José da Silva	216
09/11/22	DAMIÃO DA SILVA FERREIRA	Estrada Água Limpa - Curucutu	5110



MUNICÍPIO DE SÃO BERNARDO DO CAMPO
Secretaria de Obras e Planejamento Estratégico
Departamento de Concessionárias – SOPE-4

Relatório Municipal sobre o Saneamento Básico Componentes Água / Esgoto

3º Quadrimestre – 2022

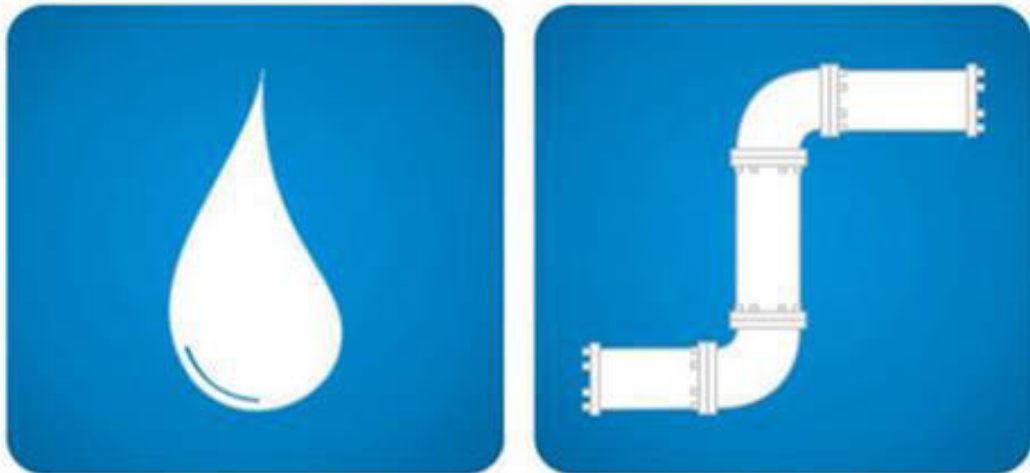

ANEXO 8

Demonstrativo Composição Global - Orçamento SOPE-4 - 2022 (3º Quadrimestre)

3º QUADRIMESTRE - 2022

	ORÇADO LOA	REALIZADO (ACUMULADO)	PARTICIPAÇÃO SOBRE O ORÇAMENTO TOTAL - ACUMULADO (%)
ORÇAMENTO TOTAL - SOPE-4	8.575.000,00	9.352.135,19	109,06
MATERIAL DE CONSUMO	5.000,00	6.500,06	130,00
MANTER O FORNECIMENTO DE ÁGUA E COLETA DE ESGOTOS	6.800.000,00	7.204.244,87	105,94
ATENDER AS RESIDENCIAS E AOS PRÓPRIOS MUNICIPAIS QUE NÃO CONTAM COM SERVIÇO DE ABASTECIMENTO DE ÁGUA (TESOURO)	1.200.000,00	76.052,90	139,56
ATENDER AS RESIDENCIAS E AOS PRÓPRIOS MUNICIPAIS QUE NÃO CONTAM COM SERVIÇO DE ABASTECIMENTO DE ÁGUA (FMSAI)		1.598.608,00	
MANTER OS SERVIÇOS DE DESOBSTRUÇÃO DE REDES DE ESGOTOS E LIMPEZA DE FOSSAS EM PRÓPRIOS MUNICIPAIS	250.000,00	284.493,03	113,80
REDUÇÃO DO CONSUMO DE ÁGUA NOS PRÓPRIOS MUNICIPAIS	20.000,00	19.700,25	98,50
LOCAÇÃO DE VEICULO OPERACIONAL	250.000,00	162.326,09	64,93
FISCALIZAÇÃO DAS OBRAS DE SANEAMENTO	50.000,00	210,00	0,42