

1 **ATA DA 319ª REUNIÃO ORDINÁRIA DO CONSELHO MUNICIPAL DE SAÚDE DE SÃO**
2 **BERNARDO DO CAMPO.**

3 Local: Secretaria de Saúde

4 Data: 30 de agosto de 2022

5 Horário: 14h

6 Pauta:

7 a) Aprovação da ata da reunião anterior;

8 b) Projeto de Inclusão da Atenção Básica;

9 c) Acompanhamento dos Recursos para enfrentamento da COVID-19;

10 d) Doações Recebidas;

11 e) Situação Epidemiológica (dados gerais e de imunização);

12 f) Atualização – Obras e Projetos.

13 Informes.

14

15 Presentes: representando o segmento usuário: Thiago Beloni Meneguelli, João Luiz Gonçalves,
16 Jacimaria Carvalho Cedraz de Carvalho, Lucia de Nazaré Oliveira, André Luiz Rodrigues Silva,
17 Sonia de Fátima Rosa (AMAT), Vandina dos Santos Leopoldino, Carlos José Lemos Soares, Flávio
18 Saes Oliveira, Oswaldo Aranha, José Arlindo Silva; representando o segmento trabalhador:
19 Ingrid Maia Ramos Bizerra (UPA S. Pedro), Alexander da Silva (CAPS III Rudge Ramos), Dra.
20 Thereza Christina Machado de Godoy (APM), Ana Paula Guarnieri (COREN); representando o
21 segmento gestão: Geraldo Reple Sobrinho – Secretário de Saúde, Edson Massamori Nakazone,
22 Stefanos Paraskevas Lazarou, Maria de Fátima Sanchez, Helaine Balieiro de Souza, Valquíria de
23 Souza Djehizian, Maria de Fátima Oliveira. Os trabalhos tiveram início às 14h20min, sendo
24 presididos pelo dr. Stefanos, presidente do CMS que perguntou a Cristina se havia alguma
25 justificativa de ausência; Cristina informa que havia 19 conselheiros presentes, sendo 15 com
26 direito a voto e que os conselheiros Valdeci, Izildinha, Rogério, Jorge Tarantino, Simone Sierra,
27 Orestes e Lucia Gomes justificaram a sua ausência, desta forma, os suplentes com direito a
28 voto são: Flávio, Oswaldo, Carlos José e Fatima Oliveira; a seguir dr. Stefanos submeteu aos
29 presentes a ata da reunião anterior e a mesma foi aprovada por unanimidade; dando
30 continuidade, a palavra foi concedida para Cristina Martins, do Departamento de Atenção
31 Básica e Gestão do cuidado para apresentar o **PROJETO DE INCLUSÃO DA ATENÇÃO BÁSICA.**
32 O Projeto de Inclusão da Atenção Básica foi desenvolvido em virtude da necessidade de
33 adequarmos as Unidades afetas a este Departamento às especificidades dos pacientes, com
34 respeito, cordialidade, atenção e sobretudo “Inclusão”. Os temas abordados geralmente
35 seguem sugestões dos próprios colaboradores das Unidades, ou, como no caso do primeiro
36 tema, por necessidade do serviço. O primeiro tema trabalhado pelo Projeto foi o
37 “Acolhimento ao Paciente Autista”, em setembro/2021, momento em que tínhamos muitos
38 relatos de dificuldade das equipes na vacinação de pacientes com comorbidades, sendo assim,
39 fazia-se urgente capacitação dos profissionais e a oferta de instrumentos que os apoiasse na
40 abordagem deste público. **ACOLHIMENTO AO PACIENTE AUTISTA** Em setembro/2021
41 realizamos a capacitação dos colaboradores, visando não a abordagem do ponto de vista
42 técnico ou terapêutico, mas de acolhimento ao paciente e seu cuidador, buscando promover
43 o bem estar e um manejo cordial, com criação de vínculo, sensibilizando os profissionais sobre

44 a definição do que é o Transtorno do Espectro Autista, suas características, os dispositivos
45 legais existentes, o símbolo oficial do laço, o Dia Mundial de Conscientização sobre o Autismo
46 (2 de Abril) as situações que podem desencadear crises, como evitá-las ou minimizá-las, bem
47 como a primordial necessidade de acolhimento ao cuidador. Foi uma capacitação
48 extremamente dinâmica, com apresentação de vídeos, discussões, roda de conversa, trocas
49 de experiências, relatos, sugestões...com participação de 77 profissionais das 33 UBS e 3 CEO,
50 das mais diversas categorias profissionais. Todos foram convidados a serem multiplicadores
51 em suas Unidades e receberam um *botton* de identificação. No encontro realizamos ainda
52 uma dinâmica para a construção de uma ferramenta terapêutica simples, a qual
53 denominamos “Garrafinha da Calma”. Trata-se de uma garrafa pet com água, corante
54 alimentício, *glitter* e lantejoulas coloridas que, ao ser agitada, promove a movimentação
55 destes itens dentro d’água e pode chamar a atenção dos pacientes que se distraem e podem
56 se acalmar com a manipulação deste simples objeto. No mês de abril/2022 as Unidades
57 Básicas de Saúde, mês de Conscientização do Autismo, as UBS promoveram ações de inclusão,
58 bem como foram identificadas como Unidades inclusivas, com fixação de adesivos na entrada
59 da UBS e nos computadores da recepção, além da tela inicial de todos os computadores da
60 Secretaria de Saúde terem a sinalização da do mês comemorativo. Realizamos ainda um vídeo
61 de Educação Permanente voltado aos profissionais denominado “Papo em Dia com a APS –
62 Transtorno do Espectro Autista”, que discorria sobre as características deste público, suas
63 peculiaridades e o cuidado com o cuidador. ACOLHIMENTO AO PACIENTE SURDO Em
64 dezembro/2021 realizamos a capacitação dos colaboradores em “Acolhimento ao Paciente
65 Surdo”, com a participação de 129 profissionais de diversas categorias profissionais, afetos à
66 Atenção Básica, Atenção Especializada, Urgência e Emergência e do prédio da Secretaria de
67 Saúde, com apresentação da legislação que os representa, símbolo oficial da orelhinha, o Dia
68 Mundial do Surdo (26 de setembro) as formas de abordagem, visto que não apenas o
69 conhecimento em LIBRAS é suficiente, considerando que, segundo o IBGE - 2020 (estimativa),
70 5% da população tem algum tipo de perda auditiva que compromete seu dia-a-dia 10 milhões
71 de pessoas no Brasil / 42.500 em SBC Não existe grande oferta de escolas especializadas no
72 ensino de LIBRAS. Em SBC há uma escola municipal bilíngue (Português e LIBRAS) EMEBE
73 Neusa Bassetto, de ensino fundamental ao 9º ano e uma escola Polo – EMEB Neusa Macellaro
74 Callado Moraes, de ensino fundamental até o 5º ano (com professor mediador). Ressaltamos
75 que não é correto se referir ao surdo como surdo-mudo, uma vez que ele tem voz, apenas não
76 fala por não ouvir. Da mesma forma que é pejorativo dizer “surdo e normal”, pois o correto é
77 “surdo e ouvinte” Realizamos uma Mini-Oficina de LIBRAS, com termos mais utilizados em
78 saúde (surdo, cumprimentos, especialidades médicas, identificação, documentos,
79 profissionais de saúde, exames, hipertensão, diabetes, gestação, dias da semana, meses,
80 horas, etc.), além de ofertarmos outras alternativas de comunicação, caso o paciente não
81 saiba LIBRAS, para que o este não necessite de acompanhante para suas consultas, tirando-
82 lhe o direito à sua privacidade. ACOLHIMENTO AO PACIENTE LGBTQIAP+ Em março/2022
83 realizamos a capacitação dos colaboradores em “Acolhimento ao Paciente LGBTQIAP+”, com
84 a participação de 88 profissionais de diversas categorias profissionais, lotados nas UBS e CEO,

85 com abordagem das legislações que resguardam seus direitos, com foco principal no uso do
86 “Nome Social”, o respeito, a empatia, símbolo, além de datas comemorativas como 31 de
87 março – Dia Internacional da Visibilidade Trans e Travesti; 17 de maio – Dia Internacional do
88 Combate à LGBTfobia e dia 28 de Junho – Dia Internacional do Orgulho LGBT. CONQUISTAS E
89 DIREITOS - Garantia do uso do nome social (É o nome que pessoas transgêneros e travestis
90 preferem ser chamadas, e possui a mesma proteção concedida ao nome de registro. É
91 autodeclarado, sem necessidade de comprovação documental); Reconhecimento da União
92 Estável Homoafetiva como entidade familiar; Estabelecimento do casamento entre pessoas
93 do mesmo sexo; Autorização da mudança de prenome e da classificação de sexo/gênero por
94 pessoas transgêneros no registro civil; Adoção de filhos por casais homossexuais; Aprovação
95 da Lei Maria da Penha que inclui políticas para mulheres LGBT. ACOLHIMENTO AO PACIENTE
96 EM SITUAÇÃO DE RUA Nos próximos dias 05, 06, 08 e 09/09/2022, estaremos realizando a
97 capacitação em “Acolhimento ao Paciente em Situação de Rua”, voltado à diversas categorias
98 profissionais das UBS, CEO, UPAs e SAMU, visando o atendimento inclusivo, empático e
99 respeitoso à essas pessoas, com as legislações que os resguardam, direitos, condições que os
100 levam à situação de rua, tendo o dia 19 de agosto como o Dia Nacional de Luta da População
101 em Situação de Rua. → Pessoa em Situação de Rua: São pessoas que dormem em praças,
102 viadutos, pontes, prédios abandonados, por diversos motivos. Muitos são inseridos no
103 mercado formal ou informal de trabalho. Essa é a forma correta de identificar esse público. É
104 pejorativo chamá-los de moradores de rua, pedintes, maloqueiros... São pessoas expostas à
105 violência, intempéries, falta de higiene, de alimentação, convívio com animais, além de
106 preconceito e discriminação. SERVIÇOS DISPONÍVEIS - O Consultório na Rua (Programa de
107 Redução de Danos) é um serviço que desempenha um conjunto de ações e se destina ao
108 acolhimento de pessoas em situação de vulnerabilidade, e/ou que vivem em uso abusivo de
109 álcool. Conta com uma equipe multiprofissional que percorre os pontos onde se reúnem as
110 pessoas em situação de rua de rua e usuários de drogas, profissionais do sexo, com o propósito
111 de estabelecer vínculos e oferecer assistência à saúde, articulações encaminhamento para
112 outros serviços disponibilizados na rede (UBS, CAPS, UPA), Assistência Social e instituições
113 públicas. Possui 946 pacientes cadastrados, sendo 536 acolhidos. ENDEREÇO DO
114 CONSULTÓRIO NA RUA: RUA AUSTRÁLIA, 88 – JD. INDEPENDÊNCIA – SBCAMPO –SP, telefone:
115 2630-6504/2630-6545. O Centro POP (abordagem social) é uma instalação pública preparada
116 para fornecer assistência a pessoas que vivem em situação de rua. Vinculado ao MDS
117 (Ministério do Desenvolvimento Social), este serviço foi estruturado para prestar auxílio à
118 população jovem e adulta. Ao acolher um cidadão, o POP realiza ações de âmbito individual e
119 coletivo voltados a desenvolver a socialização dos indivíduos. Um conjunto de atividades
120 promovidas pelo centro visa estimular o convívio social, além de transmitir conhecimentos
121 sobre respeito, solidariedade e afetividade. Para completar, a instituição também atua como
122 um ponto de apoio a pessoas que vivem nas ruas, uma vez que fornece condições apropriadas
123 para: Armazenamento de pertences Higiene pessoal Alimentação Emissão de documentos
124 endereço centro pop São Bernardo do Campo: Avenida Redenção, 271 – Jardim do Mar – São
125 Bernardo do Campo – SP 0800 707 2003 (a ligação é gratuita e deve ser feita de um telefone

fixo); terminada a explanação foi aberto espaço para perguntas e esclarecimentos; Lúcia Nazaré pergunta se a família do autista foi orientada a participar; Cristina Martins responde que em abril as UBSs fizeram eventos incluindo a Comunidade; Natalia pergunta se o projeto envolve só atendimentos ou se vai ser feito levantamento de quantidade de casos; Cristina Martins explica que o Projeto de Inclusão, visa melhorar o atendimento na Unidade, por sugestão dos próprios profissionais da Atenção Básica no tocante ao atendimento de pacientes “especiais” com uma nova abordagem do manejo social; Elaine diz que tem uma filha com deficiência intelectual e parabeniza o atendimento e sugere que o projeto aborde pessoas com “deficiência intelectual” e não somente autistas, reforça a importância da participação dos familiares e pergunta se este treinamento vai ser contínuo; dr. Geraldo responde diz que a intenção é que se torne um processo contínuo e que o matriciamento de casos está implantado na Estratégia de Saúde da família; que todos os casos são mapeados inclusive os moradores em situação de rua; em seguida dr. Stefanos concede a palavra para a sra. Sandra Rocco para a apresentação do: **Acompanhamento dos Recursos para enfrentamento do COVID-19 2020/2021/2022:**

RECEITA TOTAL 2020	TOTAL DE RECEITA PROVENIENTE DE REPASSES DA UNIÃO EM 2020	112.624.290,80
	TOTAL DE RECEITA PROVENIENTE DE REPASSES DO ESTADO EM 2020	36.189.144,77
	TOTAL DE RECEITA PROVENIENTE DE DOAÇÕES E MULTAS DE ARRECADAÇÃO MUNICIPAL EM 2020	580.561,93
	TOTAL DE RECURSOS DO TESOUREO UTILIZADOS PARA ENFRENTAMENTO DO COVID-19 EM 2020	35.087.807,91
	TOTAL DE RECURSOS DA UNIÃO REFERENTES A TRANSPOSIÇÃO/TRANSFERÊNCIA - LC 172/2020	3.184.825,66
	TOTAL DE RECEITAS PARA ENFRENTAMENTO DO COVID-19 - 2020	187.666.631,07
RECEITA TOTAL 2021	TOTAL DE RECEITA PROVENIENTE DE REPASSES DA UNIÃO EM 2021	89.888.163,72
	TOTAL DE RECEITA PROVENIENTE DE REPASSES DO ESTADO EM 2021	38.016.702,82
	TOTAL DE RECEITA PROVENIENTE DE DOAÇÕES E MULTAS DE ARRECADAÇÃO MUNICIPAL EM 2021	330.482,37
	TOTAL DE RECURSOS DO TESOUREO UTILIZADOS PARA ENFRENTAMENTO DO COVID-19 EM 2021	63.854.576,13
	TOTAL DE RECEITAS PARA ENFRENTAMENTO DO COVID-19 - 2021	192.089.925,04
TOTAL DE RECEITAS PARA ENFRENTAMENTO DO COVID-19 - 2022		33.801.599,50
TOTAL DE RECEITAS PARA ENFRENTAMENTO DO COVID-19 - 2020 A 2022		413.558.155,61

167
168
169
170
171
172
173
174
175
176
177
178
179
180
181
182
183
184
185
186
187
188
189
190
191
192
193
194
195
196
197
198
199
200
201
202
203
204
205
206
207

REPASSOS DE RECURSOS DA UNIÃO 2022	PORTARIA GM/MS Nº 3374, DE 03 DE DEZEMBRO DE 2021 (20 LEITOS HC, 39 LEITOS HU, 30 LEITOS H A - DEZEMBRO)	4.752.000,00		
	PORTARIA 3978 DE 28 DE DEZEMBRO DE 2021 - CUSTEIO (AT BÁSICA)	200.000,00		
	PORTARIA GM/MS Nº 3617, DE 15 DE DEZEMBRO DE 2021(INCENTIVO MENSAL ASSFARM REF DEZ/21)	65.178,87		
	PORTARIA GM/MS Nº 3617, DE 15 DE DEZEMBRO DE 2021(INCENTIVO MENSAL ASSFARM REF JAN/22)	65.178,87		
	PORTARIA GM/MS Nº 3617, DE 15 DE DEZEMBRO DE 2021(INCENTIVO MENSAL ASSFARM REF FEEV/22)	65.178,87		
	PORTARIA GM/MS Nº 3617, DE 15 DE DEZEMBRO DE 2021(INCENTIVO MENSAL ASSFARM REF MARÇO/22)	65.178,87		
	PORTARIA GM/MS Nº 3617, DE 15 DE DEZEMBRO DE 2021(INCENTIVO MENSAL ASSFARM REF ABRIL/22)	65.178,87		
	PORTARIA GM/MS Nº 3617, DE 15 DE DEZEMBRO DE 2021(INCENTIVO MENSAL ASSFARM REF MAIO/22)	65.178,87		
	PORTARIA GM/MS Nº 3617, DE 15 DE DEZEMBRO DE 2021(INCENTIVO MENSAL ASSFARM REF JUNHO/22)	65.178,87		
	PORTARIA GM/MS Nº 3617, DE 15 DE DEZEMBRO DE 2021(INCENTIVO MENSAL ASSFARM REF JULHO/22)	65.178,87		
	PORTARIA GM/MS Nº 3617, DE 15 DE DEZEMBRO DE 2021(INCENTIVO MENSAL ASSFARM REF AGOSTO/22)	65.178,87		
	PORTARIA GM/MS Nº 177, DE 31 DE JANEIRO DE 2022	150.000,00		
	PORTARIA 331 DE 16 DE FEVEREIRO DE 2022 - CUSTEIO (AT BÁSICA - REF NOVEMBRO E DEZEMBRO/21)	420.000,00		
	PORTARIA GM/MS Nº 377, DE 22 DE FEVEREIRO DE 2022 - CUSTEIO (AT BÁSICA)	43.632,00		
	PORTARIA GM/MS Nº 679, DE 30 DE MARÇO DE 2022	30.000,00		
	PORTARIA GM/MS Nº 977, DE 28 DE ABRIL DE 2022	8.000,00		
	PORTARIA GM/MS Nº 1329, 31 DE MAIO DE 2022	112.500,00		
	PORTARIA GM/MS 2989 DE 14/07/2022	1.384.000,00		
	RENTABILIDADE	63.774,98		
	TOTAL DE REPASSOS DA UNIÃO PARA ENFRENTAMENTO DO COVID-19	7.750.516,81		
REPASSOS DE RECURSOS DO	RENTABILIDADE		15.039,20	
TOTAL DE REPASSOS DO ESTADO PARA ENFRENTAMENTO DO COVID-19			15.039,20	
REPASSOS DE RECURSOS POR DOAÇÃO 2022	DOAÇÃO MINISTÉRIO PÚBLICO DO TRABALHO E TRIBUNAL DE JUSTIÇA DE SP - CUSTEIO		341.468,06	
	MULTA POR INFRAÇÃO À LM 21.157/20 - USO OBRIGATÓRIO DE MÁSCARA		232,90	
	RENTABILIDADE		7.506,11	
TOTAL DE REPASSOS A TÍTULO DE DOAÇÕES E MULTAS PARA ENFRENTAMENTO DO COVID-19			349.207,07	
TOTAL DE RECURSOS DO TESOURO PARA ENFRENTAMENTO DO COVID-19 (2022)			25.686.836,42	



DESPESAS PARA AÇÕES DE ENFRENTAMENTO DO COVID-19

DESPESAS	UNIÃO	ESTADO	DOAÇÕES	TESOURO	TOTAL
EMPENHADAS 2020	101.553.981,67	35.622.508,54	578.764,76	35.076.928,84	172.832.183,81
EMPENHADAS 2021	103.271.543,41	38.207.320,83	323.130,77	63.854.576,13	205.656.571,14
SALDOS DE RESTOS A PAGAR CANCELADOS	- 47.100,00				- 47.100,00
EMPENHADAS 2022	8.597.646,94	296.153,87	291.667,04	25.686.836,42	34.872.304,27
EM LICITAÇÃO	-	80.363,99	-	-	80.363,99
TOTAL	213.376.072,02	74.206.347,23	1.193.562,57	124.618.341,39	413.394.323,21

DESPESAS	UNIÃO	ESTADO	DOAÇÕES	TESOURO	TOTAL
LIQUIDADAS 2020	100.742.098,12	35.172.817,55	573.115,29	29.416.254,39	165.904.285,35
LIQUIDADAS 2021	103.419.924,21	38.610.561,82	224.519,51	68.038.700,93	210.293.706,47
LIQUIDADAS 2022	9.165.365,02	39.990,00	395.927,77	26.896.042,39	36.497.325,18
TOTAL	213.327.387,35	73.823.369,37	1.193.562,57	124.350.997,71	412.695.317,00

Dados até 29/08/2022

Doações Recebidas no Período (agosto de 2022) - Não houve doações recebidas no período; Terminada a apresentação foi aberto espaço para esclarecimentos; em continuidade a palavra é concedida ao dr. Geraldo para a apresentação da **Situação Epidemiológica**:

Situação Regional – 29/08/2022

Quadro Geral Covid-19 Grande ABC

29/08/2022

Consórcio
Intermunicipal
Grande ABC

		Diadema	Mauá	Ribeirão Pires	Rio Grande da Serra	Santo André	São Bernardo do Campo	São Caetano do Sul	Grande ABC
Casos	total	55822	52782	8612	3285	101677	146902	33906	402.986
	no dia	0	0	0	0	0	0	0	0
Óbitos	total	1627	1696	433	112	2950	3675	1123	11.616
	no dia	0	0	0	0	0	0	0	0
Doses aplicadas		1.105.851	1.117.992	312.291	103.527	1.956.088	2.242.751	469.809	7.308.309
Ocupação	UTI	0%	0%	0%	atenção	2%	5%	0%	-
	Enferm.	0%	0%	0%	básica	1%	5%	10%	-

Fonte: Prefeituras Municipais | Elaboração: CIGABC

Situação Regional – até 29/08/2022

Casos por dia e média móvel (7 dias)

■ No dia — Média 7 dias

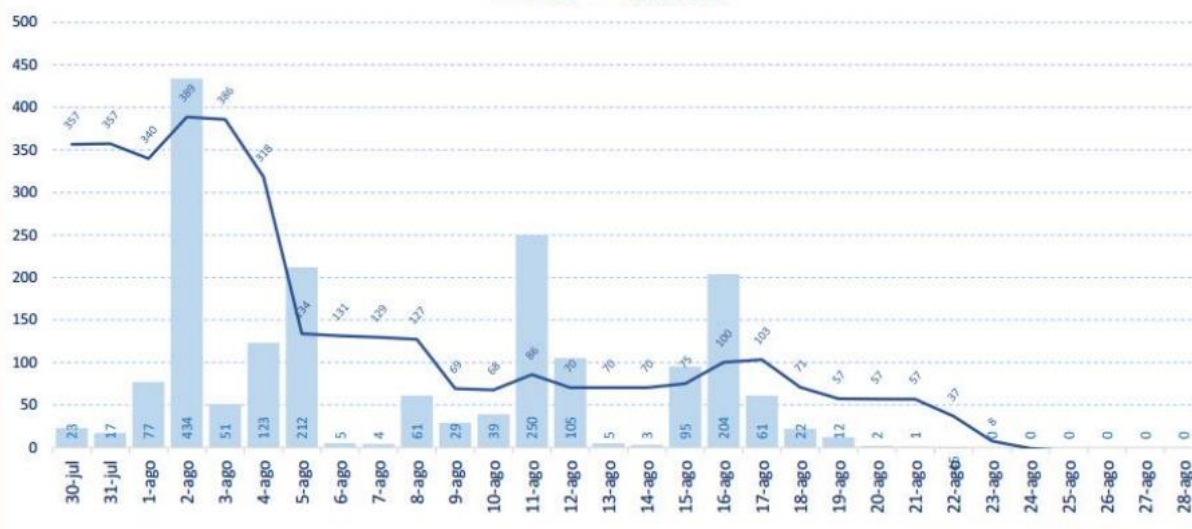

Fonte: Prefeituras Municipais | Elaboração: CIGABC

Situação Regional – 29/08/2022

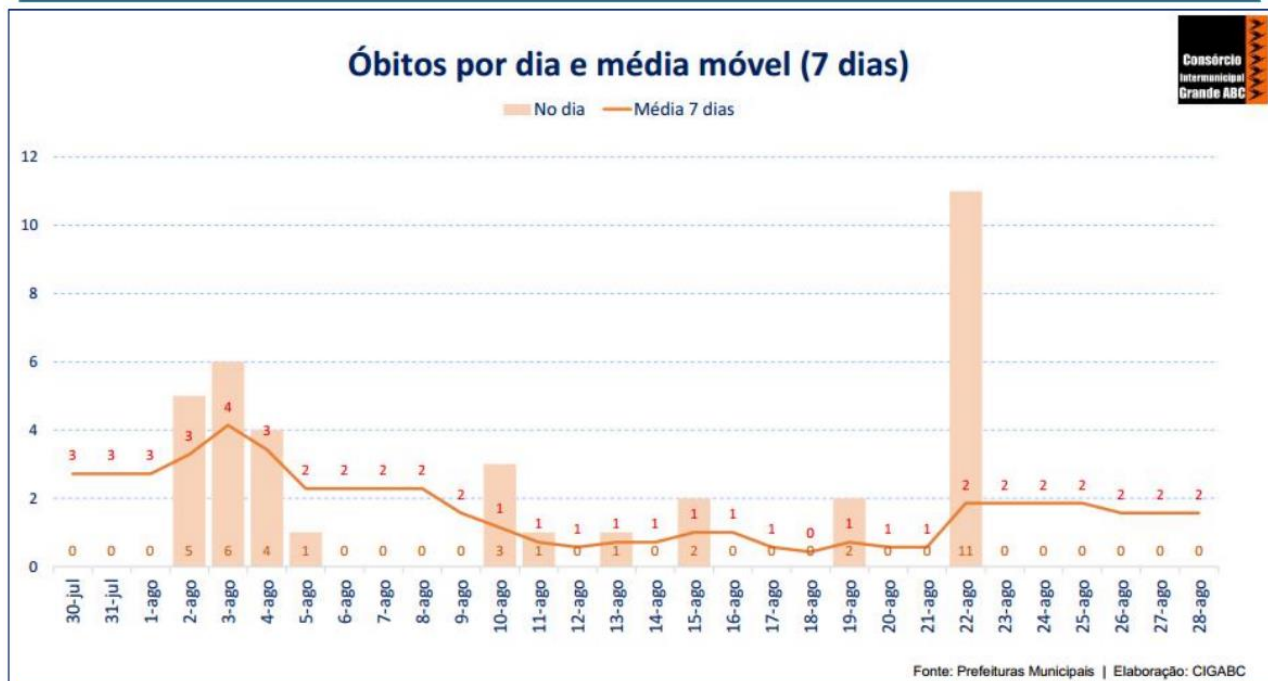

Situação Municipal – 29/08/2022

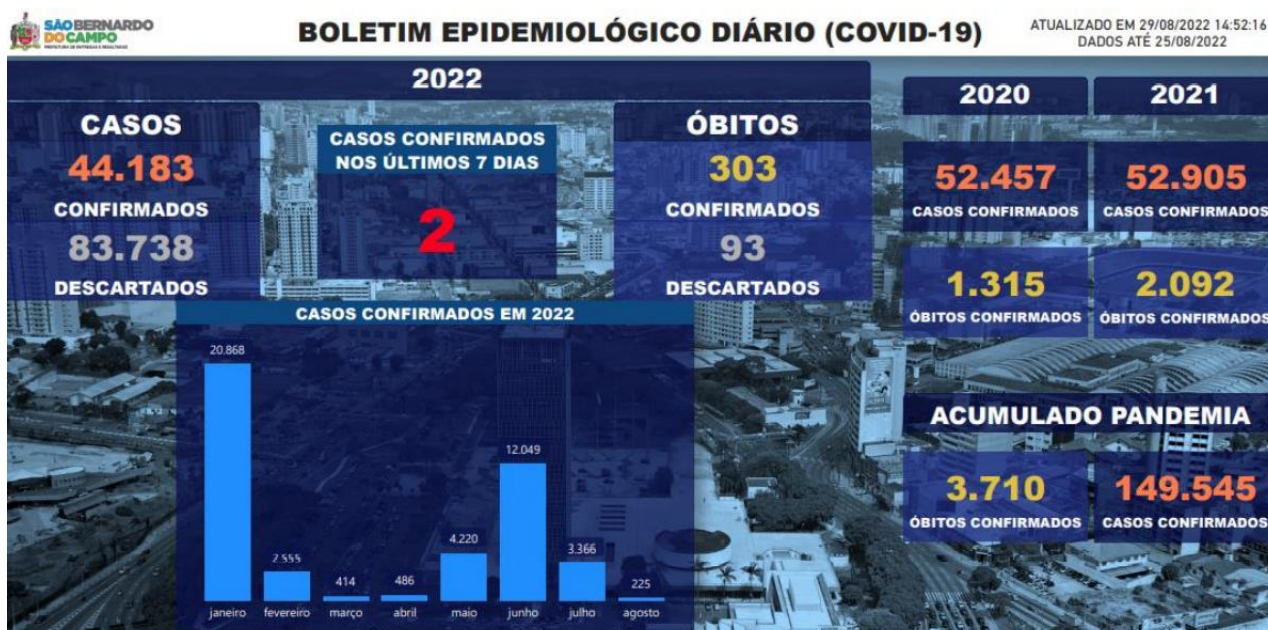

249
250
251
252
253
254
255
256
257
258
259
260
261
262
263
264
265
266
267
268
269
270
271
272
273
274
275
276
277
278
279
280
281
282
283
284
285
286
287
288
289

290
291
292
293
294
295
296
297
298
299
300
301
302
303
304
305
306
307
308
309
310
311
312
313
314
315
316
317
318
319
320
321
322
323
324
325
326
327
328
329
330



BOLETIM EPIDEMIOLÓGICO DIÁRIO (COVID-19)

ATUALIZADO EM 29/08/2022 14:52:16
DADOS ATÉ 25/08/2022

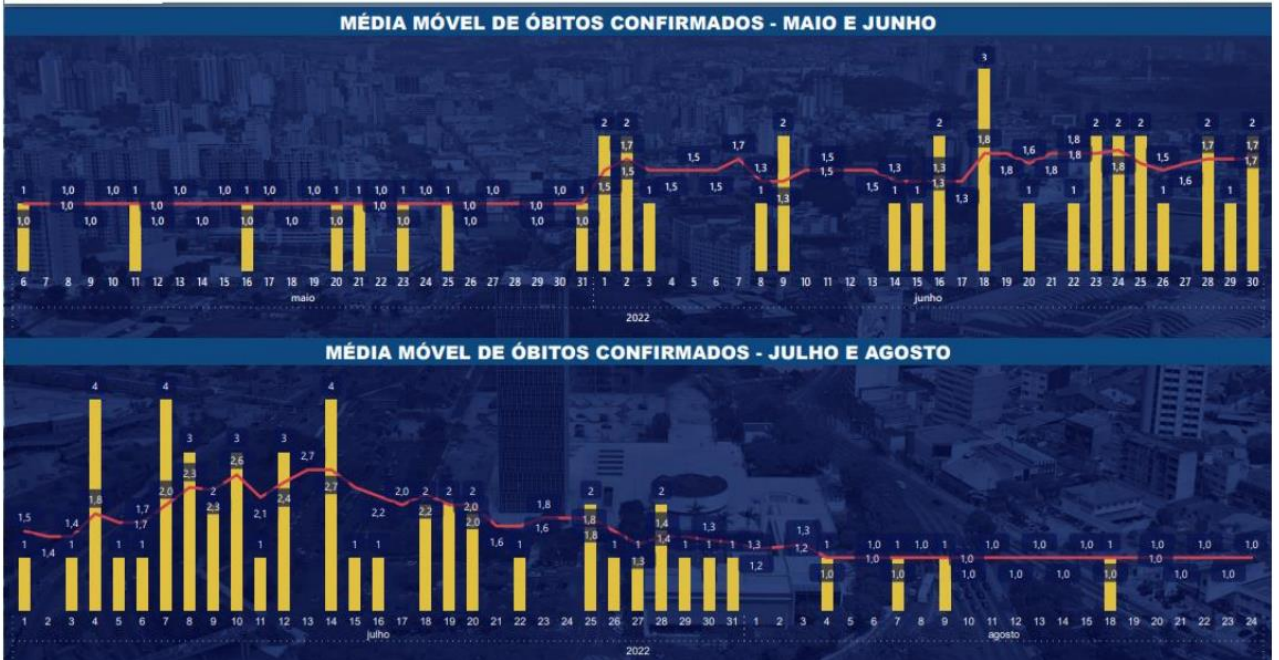

Altas Acumuladas desde o início da pandemia - SBC

Hospitais Públicos: 9.766

Hospitais Particulares: 10.804

Imunização COVID-19 – até 29/08/2022



2.245.030
TOTAL DE DOSES

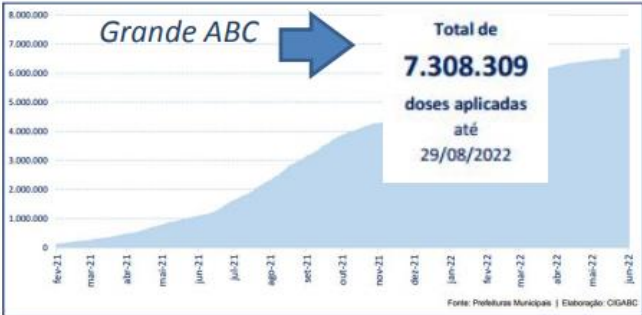

740.805	700.745	524.544	254.655	877	11	23.393
TOTAL D1	TOTAL D2	TOTAL D3	TOTAL D4	TOTAL D5	TOTAL D6	TOTAL ÚNICA

Casos de Varíola - MONKEYPOX – até 29/08/2022

41.711 casos no mundo, no período de 12/05 a 21/08/2022

3.216 casos de monkeypox no Brasil até 13/08/2022.

229 municípios registraram pelo menos um caso confirmado

Cidade	Confirmados			Suspeitos em investigação (2)	Descartados (3)	Total Notificações (1)+(2)+(3)	Data de Referência
	Curados	Em tratamento, isolamento e monitoramento	Total (1)				
SA	23	26	49	18	98	165	29/08/2022
SBC	23	19	42	8	56	106	29/08/2022
SCS	10	5	15	3	16	34	29/08/2022
D	0	21	21	28	62	111	29/08/2022
M	9	5	14	12	58	84	28/08/2022
RP	0	2	2	2	4	8	29/08/2022
RGS	0	2	2	0	5	7	29/08/2022
Total	65	80	145	71	299	515	

Fonte: Secretarias Municipais de Saúde

Fonte: MINISTÉRIO DA SAÚDE. Boletim Epidemiológico Especial Monkeypox – 07/08/2022 a 13/08/2022. Disponível em: <https://www.gov.br/saude/pt-br/centrais-de-conteudo/publicacoes/boletins/epidemiologicos/variola-dos-macacos>. Capturado em 22/08/2022.

Prevenção contra a Monkeypox (MPX) - Evitar contato íntimo ou sexual com pessoas que tenham lesões na pele; - Evitar beijar, abraçar ou fazer sexo com alguém com a doença; - Higienização das mãos com água e sabão e uso de álcool gel; - Não compartilhar roupas de cama, toalhas, talheres, copos, objetos pessoais ou brinquedos sexuais; - Uso de máscaras, protegendo contra gotículas e saliva, entre casos confirmados e contactantes. Sintomas da Monkeypox (MPX) - O principal sintoma é o aparecimento de lesões parecidas com espinhas ou bolhas que podem surgir no rosto, dentro da boca ou em outras partes do corpo, como mãos, pés, peito, genitais ou ânus; Caroço no pescoço, axila e virilhas; Febre; Dor de cabeça; Calafrios; Cansaço; Dores musculares; terminada a apresentação foi aberto espaço para esclarecimentos; perguntado dr. Geraldo esclarece que as vacinas contra o Corona Virus em crianças de 3 a 4 anos, só está sendo aplicada naquelas que apresentam comorbidades, 78 até agora; que o município tem aproximadamente 22 mil crianças nesta faixa etária e só recebeu 5 mil doses; que a entrega de mais doses está prevista para meados de setembro; que a taxa de cobertura da faixa etária de 5 a 12 anos atingiu 73%; dando prosseguimento à pauta, a palavra foi concedida ao arquiteto Adhemar para apresentar a **Atualização – Obras e Projetos** - O objetivo do Programa é melhorar as condições de saúde da população de São Bernardo do Campo, por meio da expansão do acesso e melhoria da qualidade dos serviços de média e alta complexidades no Município, garantindo sua integração com o nível de atenção primária, consolidando, assim, o modelo de atenção baseado nas Redes de Atenção à Saúde (RAS) no Município. O contrato prevê o financiamento de despesas de capital constantes no PPA – Plano Plurianual e da Lei Orçamentária (LOA/2020) estabelecida na Lei nº 4.320, de 17/03/1964 e na Lei Complementar nº 101/2000 de 04/05/2000 Programa de Recuperação e Ordenamento Socioambiental de Bairros de São Bernardo do Campo – PROSABS. obras de reforma hospital da mulher construtora: Consórcio Progredior/ 2n – hospital da mulher início

372 das obras: maio de 2021 prazo previsto: 12 meses contrato: SA-2011 n° 27/2021 valor do
373 contrato: R\$ 44.579.870,00 (quarenta e quatro milhões, quinhentos e setenta e nove mil,
374 oitocentos e setenta reais; reforma e adequação de prédio do IMASF para novo hospital da
375 mulher área total construída – 19.248,48m²; prédio dividido em 03 subsolos, mais o térreo e 07
376 pavimentos contemplará no andar térreo o novo CAISM . 169 leitos, sendo: 10 leitos UTI
377 adulto e 25 leitos UTI neonatal, 134 leitos de internação infantil, 04 salas cirúrgicas, 03 salas
378 de parto- 05 salas de ultrassom, 01 sala de mamografia, 01 sala de tomografia, 01 sala de Raio
379 X. 3º subsolo – refeitórios, manutenção, vestiários, farmácia 2º subsolo – pronto socorro
380 ginecológico e obstétrico, recepção/entrada; Início: maio/21 Previsão Término: setembro/22
381 Valor da obra: R\$ 60.252.788,37 – (Reajuste 14,25% + aditivos); Avanço Financeiro: R\$
382 44.198.347,32; Avanço Físico até: AGOSTO/22; Previsto: 87,30%; Realizado: 90,55%;
383 construção da UPA Silvina Construtora: Mega Engenharia início das obras: setembro/ 2021
384 prazo previsto: 10 meses contrato: Sa-2011 n° 094/2021 valor do contrato: R\$ 6.508.341,56
385 (seis milhões, quinhentos e oito mil trezentos e quarenta e um reais e cinquenta e seis
386 centavos; a UPA será implantada na Av. Conde de Lourenço, 325 (dentro do tiro de guerra).
387 Com área total estimada de 1.130,00 m². A nova UPA proporcionará aos seus usuários maior
388 comodidade pois a região encontra-se carente de um equipamento de atendimento de
389 urgência 24 horas. Salas de observação adulto; 06 leitos e 02 isolamentos; sala de observação
390 infantil; 04 leitos; aplicação medicamentos; 08 cadeiras sala espera; 105 cadeiras recepção;
391 06 cadeiras sala espera acompanhante; 01 sala de RX; 01 sala emergência; 03 macas; 01 sala
392 de curativos; 01 sala de gesso; Início da Obra: Setembro/21, Previsão de Conclusão:
393 Setembro/22, Valor da obra: R\$ 6.508.341,56; Avanço Financeiro: R\$ 3.892713,81; Avanço
394 Físico até: agosto/22; Previsto: 71,85%; Realizado: 59,81%; construção Policlínica Alvarenga
395 construtora: Marcelo Dantas início das obras: fevereiro/ 2022 prazo previsto: 08 meses
396 contrato: SA-2011 n° 094/2021 valor do contrato: R\$ 2.068.944,71 (dois milhões, sessenta e
397 oito mil, novecentos e quarenta e quatro reais e setenta e um centavos); reforma e adaptação
398 da policlínica com intervenção de 815m². Será implantada no antigo prédio do atende bem,
399 localizado no Alvarenga. A unidade promoverá facilidade de acesso aos munícipes e também
400 terá a estrutura física e infraestrutura ampliada; início da Obra: fevereiro 2022 Previsão de
401 Conclusão: CONCLUÍDO, Valor: R\$ 2.068.944,71; Avanço Financeiro: R\$2.068.944,71; Avanço
402 Físico Até: agosto/22 Previsto: CONCLUÍDO Realizado: CONCLUÍDO; construção Centro de Esp.
403 Oftalmológicas: Construtora Castelli início das obras: / 2022 prazo previsto: 08 meses
404 contrato: SA-201.1 N° 71/2022 valor do contrato: R\$ 4.740,00,00 QUARENTA e quatro reais e
405 setenta e um centavos); reforma e adaptação da antiga gibiteca na cidade da criança com
406 intervenção de 1.033m². O CEO atenderá a necessidade da realização de procedimentos
407 ambulatoriais na área de oftalmologia, constantes da Tabela de Procedimentos,
408 Medicamentos e Órteses, Próteses e Materiais Especiais (OPM) do Sistema Único de Saúde
409 (SUS) para a Secretaria Municipal de Saúde de São Bernardo do Campo, ampliando a oferta
410 em Oftalmologia (consultas, exames e procedimentos cirúrgicos eletivos), pela crescente
411 demanda registrada; Início da Obra: junho/ 2022 Previsão de Conclusão: 08 meses Valor : R\$

412 4.740.000,00; Avanço Financeiro: R\$502.466,94; Avanço Físico Até: agosto/22 Previsto: 29,0%
 413 Realizado: 25,91%;

414

415

416

417

418

419

420

421

422

423

424

425

426

427

428

OBRA/PROJETO		SITUAÇÃO EM: 25/07/2022	FONTE DE RECURSO
5	AME - Ambulatório Médico de Especialidades e CRF - Centro de Reabilitação Física	PROJETO INICIADO EM MARÇO/22 - 8 MESES PARA CONCLUSÃO. PREVISÃO DE LICITAÇÃO DA OBRA 2022.	Projeto - BID Obra - Banco do Brasil
6	Construção do CAPS AD	EDITAL EM ANDAMENTO - ABERTURA DOS ENVELOPES PARA DIA 20.09.2022	BANCO DO BRASIL
13	Construção UBS Vila São Pedro II	PROJETO REALIZADO. EM REVISÃO FINAL - EDITAL DA OBRA PROVAVEL OUT/22. PREVISÃO DE INÍCIO DAS OBRAS 2º SEMESTRE 2022 - OBRA SOB RESPONSABILIDADE DO PROSABS.	CAF
6	Construção da UBS Santa Terezinha	EM FASE DE CONTRATAÇÃO DE PROJETO. PC 339/2022-PUBLICADO EM 09.04- ABERTURA ENVELOPES DE PROPOSTA TÉCNICA 19.05 E ABERTURA DE ENVELOPE DE VALOR EM 20/06/22 - FINAL DOS RECURSOS DOS PROJETOS EM 20.07.22. AGUARDANDO EMPRESA CONCLUIR OS TRAMITES FINAS PARA ASSINATURA DE CONTRATO - 4 MESES DE CONCEPÇÃO DE PROJETOS.	RENTABILIDADE BID
7	Construção UBS Jardim Petroni		
8	Reforma - UBS Vila União I		
9	Construção UBS 3 Marias		
10	Construção UBS Jardim Calux		
11	Construção UBS Alvarenga II		
16	Construção UPA Vila União	PROJETO REALIZADO EM REVISÃO. OBRA SOB RESPONSABILIDADE DO PROSABS	CAF
14	Construção UBS Santa Cruz	PROJETO REALIZADO EM REVISÃO. OBRA SOB RESPONSABILIDADE DO PROSABS	CAF
15	Construção UPA Botujuru	PROJETO NÃO INICIADO. OBRA SOB RESPONSABILIDADE DO PROSABS	CAF
18	Construção do CAPS AD Infância Juvenil	PROJETO REALIZADO PELA SOPE EM REVISÃO PELA UCP/PROSABS. OBRA SOB RESPONSABILIDADE DO PROSABS.	CAF
17	Construção UBS Vila União II	PROJETO REALIZADO EM ATUALIZAÇÃO. OBRA SOB RESPONSABILIDADE DO PROSABS.	CAF

429

430

431

432

433

434

435

436

437

438

439

440

441

442

443

444

445

446

447

448

449

450

451

452

STATUS DE OBRAS COM RECURSOS DE RENTABILIDADE BID - ADESÃO ATA - O objetivo do Programa é melhorar as condições de saúde da população de São Bernardo do Campo, por meio da expansão do acesso e melhoria da qualidade dos serviços de média e alta complexidades no Município, garantindo sua integração com o nível de atenção primária, consolidando, assim, o modelo de atenção baseado nas Redes de Atenção à Saúde (RAS) no Município. **STATUS OBRAS E PROJETOS – RENTABILIDADE BID** – UPA Alves Dias – concluída; UBS Jardim Represa – manutenção da unidade - valor previsto R\$288.958,39 – em andamento – 50% de execução; UBS Nazareth – manutenção da unidade – valor previsto – 235.821,28 – em andamento – 80% de execução; UBS Areião – reforma/manutenção da unidade – valor previsto R\$220.599,45 – em andamento – 85% de execução; Cada da gestante – reforma do telhado iniciada em julho/22 – valor previsto R\$255.858,65; em andamento – 70% de execução; UBS Alves Dias – reforma/manutenção da unidade – valor previsto R\$269.519,43 – previsão de início em setembro/22; UBS Santa Cruz – emissão de OS em julho/22, valor previsto R\$ 281.667,44, iniciada em 23/08/2022; UPA Vila São Pedro – em fase de elaboração de orçamento, valor previsto R\$330.000,00, previsão de início em setembro/22; UBS Alvarenga – em fase de elaboração de orçamento – valor previsto R\$150.000,00, previsão de início em setembro/22; UBS Vila São Pedro provisória – empresa vencedora Marcelo Dantas Engenharia – valor previsto R\$307.990,18, previsão de início em setembro/22; **STATUS DE OBRAS COM RECURSOS DE EMENDA PARLAMENTAR** - UBS São Pedro I – reforma do telhado da unidade – R\$200.000,00, emenda parlamentar Luiz Fernando – PC-232/2021; UBS Farina – recurso inserido no SISMOB e proposta favorável em agosto / 22. Em fase de montagem de edital para licitação da obra – R\$600.000,00, emenda parlamentar Joice Hasselmann; UBS São Pedro I – inserido no sistema sem papel (gov. Estado), recurso ainda não liberado –

453 R\$597.000,00, emenda parlamentar Carla Morando; UBS Riacho Grande – em análise no
454 sistema Sem Papel (gov. Estado), recurso ainda não liberado – R\$300.000,00, emenda
455 parlamentar Teonílio Barba; a seguir passou-se aos **INFORMES**: Natalia leu um relato sobre
456 pessoas, da sua família, que foram vítimas de COVID 19 e fez um apelo no sentido de que os
457 usuários que reclamam do serviço de saúde não devem ser encarados como inimigos e sim
458 ouvidos e acolhidos; Sonia fala sobre a sua entidade AMAT e sobre os projetos de adubos e
459 fertilizantes naturais; Flávio elogia o atendimento prestado pela Dra. Amanda ao paciente
460 Leonardo Rossini; Dr. Geraldo fala sobre o treinamento ao atendimento de múltiplas vítimas
461 realizado no Paço Municipal; sobre o Baile do programa De Bem com a vida, sobre a
462 participação do Conselho no Desfile Cívico no dia 20 de agosto e sobre a antecipação da
463 inauguração da nova Policlínica Alvarenga; falo ainda sobre o Setembro Amarelo e a
464 campanha “Vida Como Experiência” evento que irá acontecer na Fábrica de cultura, nos dias
465 20, 21 e 23 de setembro com intervenções a serem divulgadas posteriormente. Esgotada a
466 pauta e nada mais tendo a ser discutido ou esclarecido, os trabalhos foram encerrados às
467 16h40min. Eu, Maria Cristina Lopes, secretária executiva, redigi a presente ata que após ser
468 lida e aprovada segue assinada pelos conselheiros presente à reunião.

469 **SEGMENTO USUÁRIO – TITULARES:**

470 **CONSELHOS LOCAIS DE UNIDADES**

471 Thiago Beloni Meneguelli _____

472 João Luiz Gonçalves _____

473 Jacimaria Carvalho Cedraz de Carvalho _____

474 Lucia de Nazaré Oliveira _____

475 André Luiz Rodrigues Silva _____

476 Orestes Clementino Silva _____

477 **ASSOCIAÇÕES DE PATOLOGIAS E DEFICIÊNCIAS (TITULARES)**

478 Sonia de Fátima Rosa (AMAT) _____

479 **ASSOCIAÇÃO DE APOSENTADOS E 3ª IDADE (TITULAR)**

480 Vandina dos Santos Leopoldino _____

481 **SEGMENTO TRABALHADOR – TITULARES:**

482 **CONSELHOS LOCAIS DE UNIDADES**

483 Ingrid Maia Ramos Bizerra _____

484 Alexander da Silva _____

485 **ENTIDADES CLASSE DE SAÚDE**

486 Thereza Christina Machado de Godoy [APM] _____

487 **REPRESENTANTES INSTITUCIONAIS – TITULARES**

488 Geraldo Reple Sobrinho _____

489 Edson Massamori Nakazone _____

490 Stefanos Paraskevas Lazarou _____

491 **SEGMENTO USUÁRIO – SUPLENTE:**

492 **CONSELHOS LOCAIS DE UNIDADES**

493 Carlos José Lemos Soares _____

494	Flávio Saes Oliveira _____
495	ASSOCIAÇÕES DE PATOLOGIAS E DEFICIÊNCIAS
496	Oswaldo Aranha _____
497	ASSOCIAÇÃO DE APOSENTADOS E 3ª IDADE
498	José Arlindo Silva _____
499	SEGMENTO TRABALHADOR – SUPLENTE:
500	ENTIDADES CLASSE DE SAÚDE
501	Ana Paula Guarnieri _____
502	REPRESENTANTES INSTITUCIONAIS – SUPLENTE:
503	Maria de Fátima Sanchez _____
504	Helaine Balieiro de Souza _____
505	Valquíria de Souza Djehizian _____
506	Maria de Fátima Oliveira _____