



SÃO BERNARDO DO CAMPO



PAINEL ESTATÍSTICO 2019

ANO BASE 2018



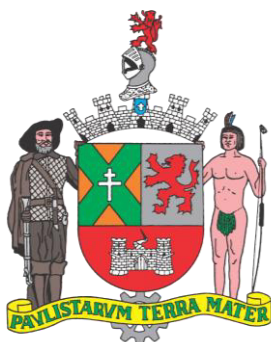

MUNICÍPIO DE SÃO BERNARDO DO CAMPO
SECRETARIA DE OBRAS E PLANEJAMENTO ESTRATÉGICO
DEPARTAMENTO DE PLANEJAMENTO ESTRATÉGICO
DIVISÃO DE INDICADORES SOCIAIS

PAINEL ESTATÍSTICO 2019

SÃO BERNARDO DO CAMPO

ANO BASE 2018

AGOSTO/2019

PAINEL ESTATÍSTICO DE SÃO BERNARDO DO CAMPO 2019 – ANO BASE 2018

MUNICÍPIO DE SÃO BERNARDO DO CAMPO

SECRETARIA DE OBRAS E PLANEJAMENTO ESTRATÉGICO

DEPARTAMENTO DE PLANEJAMENTO ESTRATÉGICO

DIVISÃO DE INDICADORES SOCIAIS

APRESENTAÇÃO

O Município de São Bernardo do Campo apresenta o Painel Estatístico 2019 – Ano base 2018. Este documento consolida informações de várias fontes revelando diversas características do município. É um importante instrumento de estudos e de disseminação da informação.

Esta publicação representa uma síntese de indicadores e dados estatísticos socioeconômicos, físicos e territoriais do município, resultante de pesquisas junto às Secretarias Municipais e outros órgãos públicos, tornando-se possível graças à colaboração e atuação conjunta dos envolvidos, aos quais mencionamos nossos agradecimentos.

SUMÁRIO

I – GEOGRAFIA E MEIO AMBIENTE	06
II – DEMOGRAFIA	20
III – ECONOMIA	34
IV – FINANÇAS PÚBLICAS	50
V – EDUCAÇÃO	58
VI – CULTURA	73
VII – SAÚDE	80
VIII – DESENVOLVIMENTO SOCIAL	95
IX – HABITAÇÃO	109
X – ESPORTE E LAZER	116
XI – INFRAESTRUTURA	122
XII – TRANSPORTE E VIAS PÚBLICAS	131
XIII – SEGURANÇA PÚBLICA	138

Lista de Siglas

CACJ	- Centro de Atenção à Criança e à Juventude
CAGED	- Cadastro Geral de Empregados e Desempregados
CAJUV	- Coordenadoria de Ações para a Juventude
CEDEPLAR	- Centro de Desenvolvimento e Planejamento Regional
CETESB	- Companhia Ambiental do Estado de São Paulo
CID10	- Classificação Internacional de Doenças e Problemas Relacionados à Saúde
CNAE	- Classificação Nacional de Atividades Econômicas
CPAM	- Curso Preparatório de Admissão Militar
CRAMI	- Centro Regional de Atenção aos Maus Tratos na Infância
CTPS	- Carteira de Trabalho e Previdência Social
DAGSUS	- Departamento de Apoio à Gestão do Sistema Único de Saúde
DATASUS	- Departamento de Informática do Sistema Único de Saúde
DPSV	- Departamento de Proteção à Saúde e Vigilâncias
EMAE	- Empresa Metropolitana de Águas e Energia
GNV	- Gás Natural Veicular
IBGE	- Instituto Brasileiro de Geografia e Estatística
ICMS	- Imposto sobre Circulação de Mercadorias e Serviços
IPCA	- Índice Nacional de Preços ao Consumidor Amplo
MSBC	- Município de São Bernardo do Campo
PAIF	- Proteção e Atendimento Integral à Família
PNUD	- Programa das Nações Unidas para o Desenvolvimento
RAIS	- Relação Anual de Informações Sociais
RMSP	- Região Metropolitana de São Paulo
SABESP	- Companhia de Saneamento Básico do Estado de São Paulo
SAMU	- Serviço de Atendimento Móvel de Urgência
SCNES	- Sistema de Cadastro Nacional de Estabelecimentos de Saúde
SEADE	- Fundação Sistema Estadual de Análise de Dados
SEBRAE	- Serviço Brasileiro de Apoio às Micro e Pequenas Empresas
SEHAB	- Secretaria de Habitação
SENAC	- Serviço Nacional de Aprendizagem Comercial
SENAI	- Serviço Nacional de Aprendizagem Industrial
SIASUS	- Sistema de Informação Ambulatorial do Sistema Único de Saúde
SIHSUS	- Sistema de Informações Hospitalares do Sistema Único de Saúde
SINAN	- Sistema de Informação de Agravos de Notificação
SINASC	- Sistema de Informações sobre Nascidos Vivos
SUS	- Sistema Único de Saúde
TFD	- Tratamento Fora de Domicílio
TRS	- Terapia Renal Substitutiva
UBS	- Unidade Básica de Saúde
UFMG	- Universidade Federal de Minas Gerais
Unicamp	- Universidade Estadual de Campinas
UPA	- Unidade de Pronto Atendimento

CAPÍTULO I
GEOGRAFIA E MEIO AMBIENTE



LOCALIZAÇÃO E CONTEXTO METROPOLITANO

O município de São Bernardo do Campo está localizado entre a capital paulista e o porto de Santos, região Sudeste do Brasil, no Estado de São Paulo. Compõe, juntamente com os municípios de Diadema, Mauá, Ribeirão Pires, Rio Grande da Serra, Santo André e São Caetano do Sul a Região do Grande ABC. No âmbito da Região Metropolitana de São Paulo, os sete municípios formam a sub-região Sudeste.

Mapa 1 – Localização do município de São Bernardo do Campo

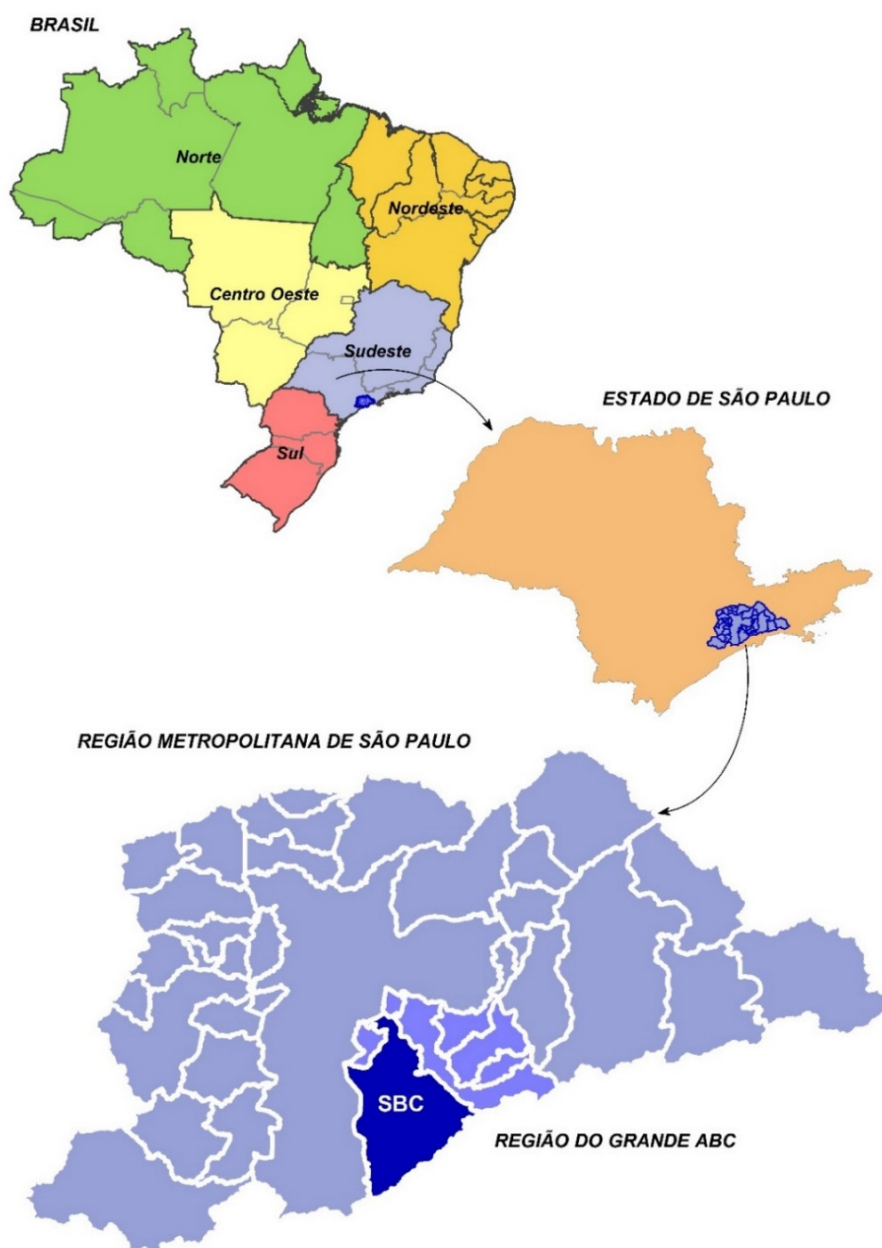

Fonte: IBGE

**Posição Geográfica de São Bernardo do Campo.**

PARALELOS:	23° 38' 25" 23° 57' 57"	Latitude Sul - sul do trópico de Capricórnio
MERIDIANOS:	46° 24' 33" 46° 39' 08"	Longitude - oeste de Greenwich

Fonte: Secretaria de Obras e Planejamento Estratégico/MSBC.

O marco zero da cidade localiza-se próximo ao Paço Municipal (Praça Samuel Sabatini). Definido pela intersecção dos alinhamentos da lateral direita da Rua dos Vianas e da lateral esquerda da Rua Domingos João Ballotin. A determinação exata do local foi dada pelo Decreto Municipal 6.441/1980.

Distâncias rodoviárias do marco zero do Município de São Bernardo do Campo

Localidade	Distância Rodoviária
Santo André (Praça IV Centenário)	5,9 km
São Caetano do Sul (Av. Goiás, 600 - antiga Prefeitura)	12,8 km
Diadema (Praça Castelo Branco/Rua Anchieta)	12,5 km
São Vicente (Praça da Biquinha/Praça Tom Jobim)	44,0 km
Cubatão (Av. 9 de Abril - a 200 m do Cruzeiro Quinhentista)	45,0 km
São Paulo (Praça da Sé)	21,7 km
Aeroporto de Congonhas - São Paulo	22,3 km
Aeroporto Internacional de São Paulo - Guarulhos	42,9 km
Porto de Santos (Rua Xavier da Silveira)	50,0 km

Fonte: Secretaria de Obras e Planejamento Estratégico/MSBC.

O município de São Bernardo do Campo possui extensão territorial de 408,55 km², onde vivem 833.240 habitantes em 2018, segundo o IBGE.

Cerca de 52% do território do município está inserido na Área de Proteção e Recuperação dos Mananciais Billings, e o espelho d'água da represa ocupa 19% da área total.



MUNICÍPIO DE SÃO BERNARDO DO CAMPO

PAINEL ESTATÍSTICO 2019 / ANO BASE 2018 CAPÍTULO I – GEOGRAFIA E MEIO AMBIENTE

Mapa 2 – Divisão Geográfica de bairros, São Bernardo do Campo

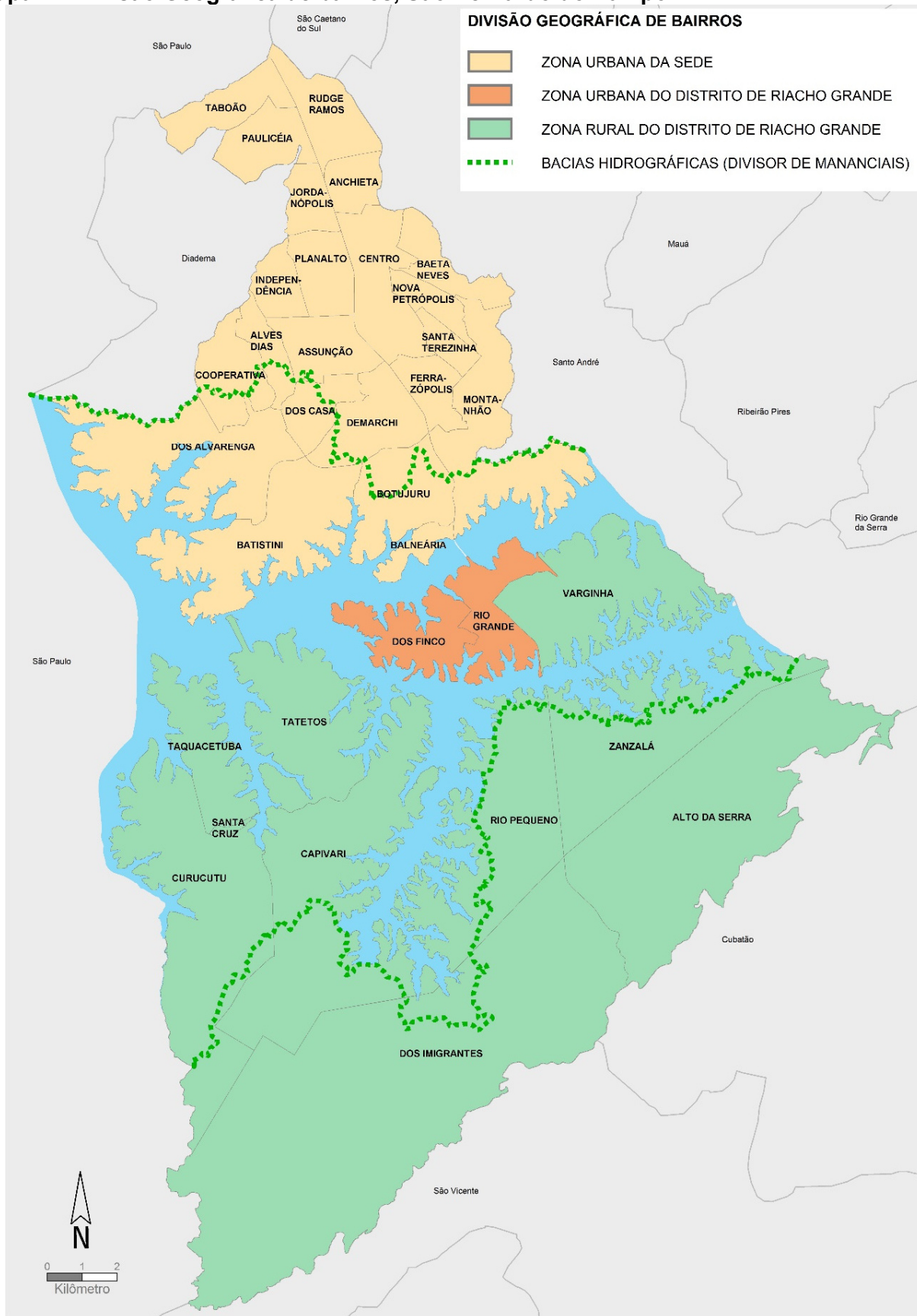

Fonte: Secretaria de Obras e Planejamento Estratégico/MSBC.



RELEVO

O relevo de São Bernardo do Campo divide-se entre as áreas do Planalto Atlântico (com cerca de 50 Km² e altitudes médias entre 715 e 900 metros) e da Serra do Mar. O Planalto Atlântico é constituído de relevo suavizado de morros e espigões de modestas alturas que se drenam para o Rio Tamanduateí, afluente do Rio Tietê. A ocupação descaracteriza esse tipo de relevo porque são realizadas grandes terraplenagens e cortes/aterros. A Serra do Mar é o relevo de transição entre Planalto Atlântico e Planície Costeira da Baixada Santista, com pequeno trecho de escarpas no extremo sul do município, onde tem início a descida da serra no sentido Santos.

Altitude de São Bernardo do Campo

Máxima: 986,50 metros - Pico do Bonilha - Bairro Montanhão

Mínima: 60,00 metros - Junção do Rio Passareúva/ Rio dos Pilões/ Pé da Serra

Média: 764,00 metros

Fonte: Secretaria de Obras e Planejamento Estratégico/MSBC.

VEGETAÇÃO

São Bernardo do Campo está situado no bioma da Mata Atlântica. Segundo o Inventário Florestal da Vegetação Natural do Estado de São Paulo (IF, 2009), o município possui 48,1% de seu território coberto por florestas nativas, e em torno de 60% desta vegetação está inserida no Parque Estadual da Serra do Mar.

HIDROGRAFIA

São Bernardo do Campo está inserido nas cabeceiras da Bacia Hidrográfica do Rio Tietê, curso d'água mais extenso do Estado de São Paulo. O território do município insere-se ainda na Sub-região Billings-Tamanduateí, cujo manancial mais importante é o Reservatório Billings – Braços do Rio Grande e Taquacetuba. Pertencentes ao sistema do Rio Tamanduateí, o Ribeirão dos Couros e o Ribeirão dos Meninos são os principais cursos d'água, cruzando áreas densamente ocupadas e impermeabilizadas. Além de ter a maior parte de seu território inserido na Bacia Hidrográfica do Alto Tietê, onde está toda a área urbana do município, São Bernardo do Campo também é contribuinte da Bacia da Baixada Santista, formada por uma série de cursos d'água que nascem nas vertentes do Planalto Atlântico e escoam em direção ao oceano em meio à Unidade de Proteção Integral, o Parque Estadual da Serra do Mar.



Mapa 3 – Hidrografia e Parque Estadual da Serra do Mar, São Bernardo do Campo

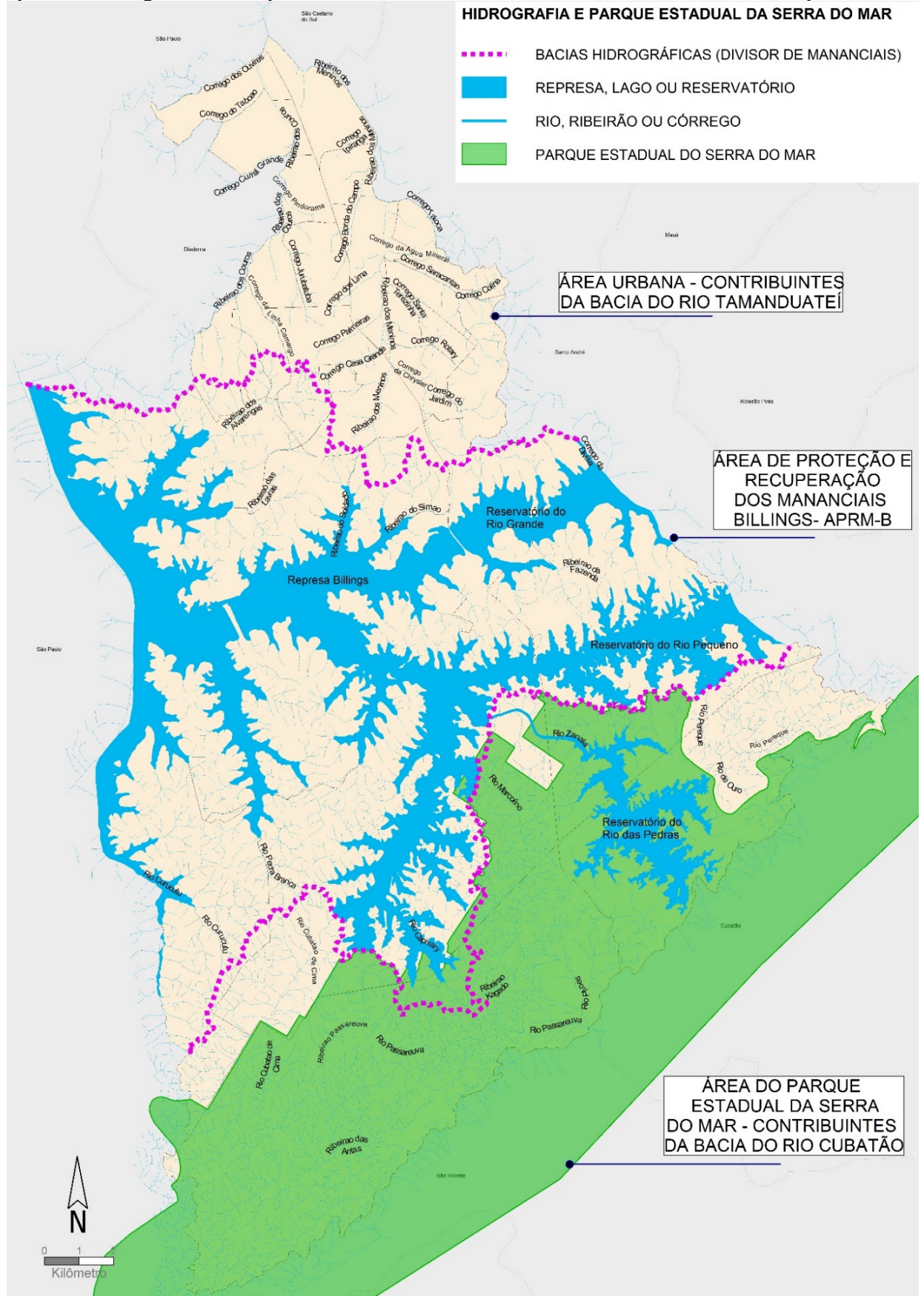

Fonte: Secretaria de Obras e Planejamento Estratégico/MSBC.



CLIMA

O município de São Bernardo do Campo tem um clima úmido temperado, com média de temperaturas entre 16°C e 23,1°C (segundos dados do Centro de Pesquisas Meteorológicas e Climáticas aplicadas a Agricultura – CEPAGRI – UNICAMP). Contudo, a existência da Serra do Mar e a proximidade com o litoral criam um clima local bastante diversificado, onde a sucessão de tempos com mudanças bruscas pode ser percebida sobretudo, na umidade relativa do ar e conseqüentemente na temperatura. Assim, fatores climáticos como pluviosidade e nebulosidade são frequentemente afetados por estas mudanças que ocorrem de forma diversificada no município.

Gráfico 1 - Média mensal de pluviosidade (em mm), São Bernardo do Campo, 2016 a 2018

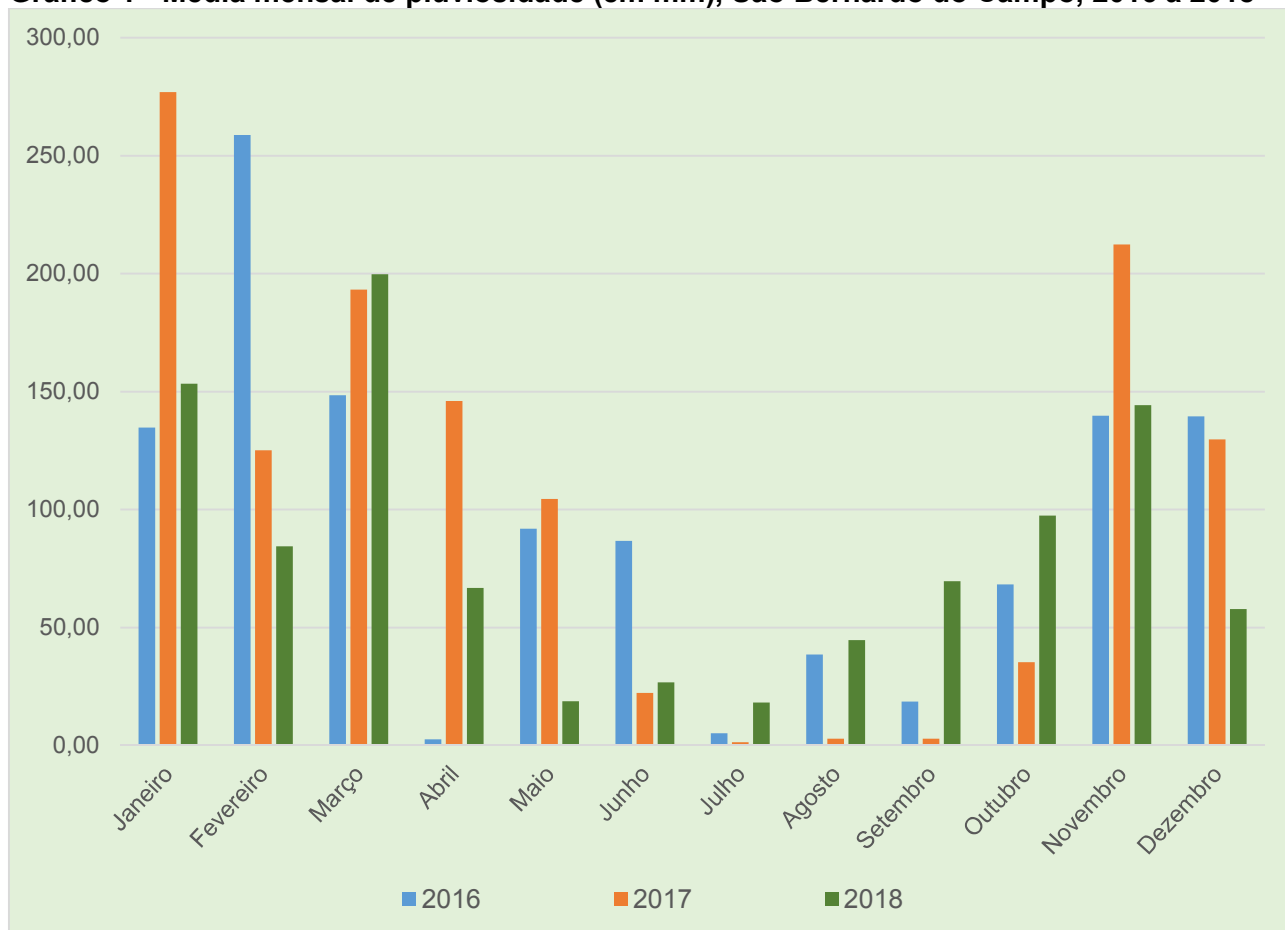

Fonte: Defesa Civil de São Bernardo do Campo/Secretaria de Serviços Urbanos/MSBC.

**Tabela 1 - Autorizações e outros documentos emitidos pelo Licenciamento e pela Fiscalização Ambiental Municipal, São Bernardo do Campo, 2016 a 2018**

Tipo de Documento	2016	2017	2018
Autorização para intervenção em vegetação - remoção e/ou poda	218	222	184
Termo de Compromisso Ambiental (TCA)	67	52	22
Termo de Compromisso e Responsabilidade Ambiental (TCRA)	200	217	206
Certidão de Atendimento de condicionantes e medidas de reparação de dano ambiental	21	21	4
Declaração de Atendimento à Compensação Ambiental	137	205	146
<i>Compensação Ambiental</i>			
Doação de mudas (nº. de mudas)	1.994	745	52
Plantio de mudas (nº. de mudas)	8.199	10.247	5.800
Averbação de área (m ²) (DM 19462/2015)	nd	16.220,59 m ²	2.738,57 m ²
Pecúnia (R\$) (DM 19462/2015)	nd	294.069,75	528.461,00
Manifestação Técnica Ambiental - Res. SMA 22/2009	32	49	42
Parecer Técnico Ambiental	147	118	99
Diretrizes para implantação de empreendimentos	7	11	10
Laudos de Avaliação de Cobertura Vegetal (DM 4558/97, DM 6091/2010, LM 6594/2017)	225	270	110
Licenças ambientais (LS, LP, LI, LO)	310	233	220
Dispensa de licenciamento	58	45	40
Alvará Ambiental - construção/terraplenagem/desdobro - APRM	nd	71	95
Declaração de Vinculação	nd	76	114
<i>Empreendimentos Particulares</i>			
Autorizações emitidas para intervenção em vegetação	196	51	36
Área total de Supressão de Maciço Arbóreo (DM 19462/2015)	nd	27.452,67 m ²	23.413,00 m ²
Área total de Supressão Vegetação nativa em regeneração (estágio inicial e médio) (DM 19462/2015)	nd	7.285,28 m ²	3.124,00 m ²
Total de árvores podadas	3.460	3	0
Total de árvores removidas	2.362	1.678	787
Total de árvores transplantadas	197	104	12

nd: dado não disponível

Fonte: Secretaria de Meio Ambiente e Proteção Animal/MSBC

Tabela 2 - Atividades e atendimentos realizados em educação ambiental, São Bernardo do Campo, 2018

Ação/Atividade	Número de Atividades	Público Participante
Plantios	5	266
Nas trilhas da Educação Ambiental - visitas monitoradas no Parque Estoril	22	417
Seminários promovidos	5	503
Caminhadas ambientais	3	176
Atividade datas comemorativas	10	823
Feiras de Trocas	6	415
Feira da Gratidão	1	129
Pedal na Rota Caminhos do Capivary	1	200
Visita monitorada à central de triagem de materiais recicláveis	11	246
Minicursos	3	101

Fonte: Secretaria de Meio Ambiente e Proteção Animal/MSBC

**Tabela 3 - Remanescentes florestais da Mata Atlântica (em %), municípios da Região do Grande ABC, Período 2015-2016**

Município	Área do Município na Mata Atlântica	Remanescente
São Bernardo do Campo	100%	43%
Rio Grande da Serra	100%	40%
Santo André	100%	36%
Ribeirão Pires	100%	25%
São Paulo	100%	17%
Mauá	100%	8%
Diadema	100%	2%
São Caetano do Sul	100%	0%

Nota: Dados do Atlas dos Remanescentes Florestais da Mata Atlântica Período 2015-2016 / Coordenação: Instituto Nacional de Pesquisas Espaciais (INPE) e Fundação SOS Mata Atlântica.
Fonte: Secretaria de Meio Ambiente e Proteção Animal/MSBC

Tabela 4 - Emissão de Materiais Particulados Inaláveis (MP10) em estações de monitoramento na Região do Grande ABC, 2016 a 2018

Estação de monitoramento	Média aritmética anual ($\mu\text{g}/\text{m}^3$)			Máximas diárias, em 2018 ($\mu\text{g}/\text{m}^3$)	
	2016	2017	2018	1ª	2ª
São Bernardo do Campo	25	27	27	91	79
Diadema	27	25	28	66	66
Mauá	30	33	29	71	64
Santo André - Capuava	31	29	27	78	65
Santo André - Paço Municipal	25	27	30	104	82
São Caetano do Sul	35	29	29	100	86

Padrão Nacional de Qualidade do Ar Estadual (PQAr Est.) = 40 $\mu\text{g}/\text{m}^3$ - Padrão Anual.
Padrão Nacional de Qualidade do Ar Estadual (PQAr Est.) = 120 $\mu\text{g}/\text{m}^3$ - Padrão Diário.
Padrão Nacional de Qualidade do Ar Nacional (PQAr Nac.) = 150 $\mu\text{g}/\text{m}^3$ - Padrão Diário.
Fonte: CETESB; Secretaria de Meio Ambiente e Proteção Animal/MSBC

Tabela 5 - Emissão de Partículas Totais em Suspensão (PTS) em estações de monitoramento na Região do Grande ABC, 2016 a 2018

Estação de monitoramento	Média geométrica anual ($\mu\text{g}/\text{m}^3$)			Máximas diárias, em 2018 ($\mu\text{g}/\text{m}^3$)	
	2016	2017	2018	1ª	2ª
São Bernardo do Campo	51	42	38	104	103
Santo André - Capuava	46	37	42	125	112

Padrão Nacional de Qualidade do Ar Estadual (PQAr Est.) = 80 $\mu\text{g}/\text{m}^3$ - Padrão Anual.
Padrão Nacional de Qualidade do Ar Estadual (PQAr Est.) = 240 $\mu\text{g}/\text{m}^3$ - Padrão Diário.
Padrão Nacional de Qualidade do Ar Nacional (PQAr Nac.) = 240 $\mu\text{g}/\text{m}^3$ - Padrão Diário.
Fonte: CETESB; Secretaria de Meio Ambiente e Proteção Animal/MSBC

**Tabela 6 - Medição de Dióxido de Enxofre, Monóxido de Carbono e Dióxido de Nitrogênio em estações de monitoramento na Região do Grande ABC, 2018**

Município	Dióxido de enxofre (em $\mu\text{g}/\text{m}^3$)		Monóxido de carbono (em ppm)	Dióxido de nitrogênio (em $\mu\text{g}/\text{m}^3$)	
	Máxima 24h	Média Anual	Máxima 8h	Máxima 1h	Média Anual
Mauá	-	-	-	209	25
Santo André	14	3	4,2	-	-
São Caetano do Sul	12	4	4,7	250	34
São Bernardo do Campo - Centro	-	-	3,5	213	27

Dióxido de Enxofre - Padrão de Qualidade Diário Nacional = $365 \mu\text{g}/\text{m}^3$ / Padrão de Qualidade Diário Estadual = $60 \mu\text{g}/\text{m}^3$

Monóxido de Carbono - Padrão de Qualidade Nacional de 8h = 9 ppm / Padrão de Qualidade Estadual de 8h = 9 ppm

Dióxido de Nitrogênio - Padrão de Qualidade Horário Nacional = $320 \mu\text{g}/\text{m}^3$ / Padrão de Qualidade Horário Estadual = $260 \mu\text{g}/\text{m}^3$

Fonte: CETESB; Secretaria de Meio Ambiente e Proteção Animal/MSBC

Tabela 7 - Emissão de Ozônio e número de ultrapassagens no padrão de qualidade do ar em estações de monitoramento na Região do Grande ABC, 2018

Estação de monitoramento	Máximas em 8h ($\mu\text{g}/\text{m}^3$)		Nº de ultrapassagens		Máximas em 1h ($\mu\text{g}/\text{m}^3$)		Nº de ultrapassagens	
			PQAr Est.	AT Est.			PQAr Nac.	AT Nac.
	1ª	2ª			1ª	2ª		
Diadema	177	160	3	0	234	232	11	0
Mauá	130	122	0	0	222	210	4	0
Santo André - Capuava	172	151	3	0	280	269	12	0
São Caetano do Sul	181	171	4	0	226	226	19	0
São Bernardo do Campo	162	159	9	0	227	227	23	0

Padrão Nacional de Qualidade do Ar (PQAR) = $160 \mu\text{g}/\text{m}^3$ - 1h.

Padrão Estadual de Qualidade do Ar (PQAR) = $140 \mu\text{g}/\text{m}^3$ - 8h.

AT = Atenção.

Fonte: CETESB; Secretaria de Meio Ambiente e Proteção Animal/MSBC



MUNICÍPIO DE SÃO BERNARDO DO CAMPO

PAINEL ESTATÍSTICO 2019 / ANO BASE 2018 CAPÍTULO I – GEOGRAFIA E MEIO AMBIENTE

Quadro 1 - Índice de Qualidade das Águas (IQA) nos pontos de amostragem da Rede Básica da CETESB, Região do Grande ABC, 2017

Município	Código CETESB	Corpo hídrico	Ponto de monitoramento	IQA
São Paulo	BILL 02030	Reservatório Billings	No meio do corpo central, a 1,5 km da Barragem de Pedreira	54
São Paulo	BILL 02100	Reservatório Billings	No meio do corpo central, na direção do braço Bororé	65
São Bernardo do Campo	BILL 02500	Reservatório Billings	No meio do corpo central, sob a ponte da Rodovia dos Imigrantes	79
São Bernardo do Campo	BILL 02900	Reservatório Billings	Próximo à barragem reguladora Billings-Pedras	83
Rio Grande da Serra	GADE 02900	Rio Grande ou Jurubatuba	Ponte na Av. Santo André, na entrada de Rio Grande da Serra	53
São Paulo	NINO 04900	Ribeirão dos Meninos	Ponte na Av. do Estado, na divisa entre São Paulo e São Caetano do Sul	19
São Bernardo do Campo	CORU 04950	Ribeirão dos Couros	Ponte na Rua Tocantínia (Rudge Ramos), divisa entre S. B. do Campo e São Paulo	16
Ribeirão Pires	PIRE 002900	Ribeirão Pires	Ponte da Eletropaulo, na Av. Rotary (Estância Noblesse), quase às margens da Represa Billings	33
Ribeirão Pires	RGDE 02200	Reservatório Rio Grande	No Clube Prainha Tahiti, altura do km 42 da Rodovia SP-31	73
São Bernardo do Campo	RGDE 02900	Reservatório Rio Grande	Próximo à Rodovia Anchieta, junto à captação da SABESP	81
São Caetano do Sul	TAMT 04500	Rio Tamanduateí	Ponte transversal à Av. do Estado, altura do nº 4876, divisa entre São Caetano do Sul e Santo André	15
São Bernardo do Campo	BIRP00500	Braço do Rio Pequeno	No braço do rio Pequeno, a aproximadamente 2 km à montante da Rodovia Caminho do Mar.	85

Ótima Boa Regular Ruim Péssima

Fonte: CETESB; Secretaria de Meio Ambiente e Proteção Animal/MSBC



MUNICÍPIO DE SÃO BERNARDO DO CAMPO

PAINEL ESTATÍSTICO 2019 / ANO BASE 2018 CAPÍTULO I – GEOGRAFIA E MEIO AMBIENTE

Quadro 2 - Índice de Qualidade da Água Bruta para fins de Abastecimento Público (IAP), Região Metropolitana de São Paulo, 2017

Entidade	Código CETESB	Manancial	Município	Captação/ Transposição	Captação média anual 2017 (L/s)	IAP
SAAE	RCAB00900	Reservatório do Cabuçu	Guarulhos	Captação	56,00	81
SABESP	JQJU00900	Reservatório Juqueri ou Paiva Castro	Mairiporã	Captação/ Transposição	nd	72
SAAE	TGDE00900	Reservatório de Tanque Grande	Guarulhos	Captação	202,00	66
SABESP	GUAR00900	Reservatório Guarapiranga	São Paulo	Captação	13.900,00	45
SABESP	JNDI00500	Reservatório Rio Jundiáí	Mogi das Cruzes	Captação	100,00	23
SABESP	PEBA00900	Reservatório Taiapuê	Suzano	Captação	11.900,00	56
SABESP	COGR00900	Reservatório das Graças	Cotia	Captação	1.240,00	49
SABESP	RGDE02900	Reservatório do Rio Grande	São Bernardo do Campo	Captação	4.580,00	61
SABESP	BITQ00100	Braço Ribeirão Taquacetuba	São Paulo	Transposição	nd	31
SEMAE	TIET02090	Rio Tietê	Mogi das Cruzes	Captação	921,00	7
SABESP	CRIS03400	Ribeirão dos Cristais	Cajamar	Captação	80,20	53
SABESP	COTI03900	Rio Cotia	Carapicuíba	Captação	860,00	10
SABESP	BIRP00500	Braço do Rio Pequeno	São Bernardo do Campo	Transposição	5.090,00	48

Ótima Boa Regular Ruim Péssima

Fonte: CETESB; Secretaria de Meio Ambiente e Proteção Animal/MSBC



MUNICÍPIO DE SÃO BERNARDO DO CAMPO

PAINEL ESTATÍSTICO 2019 / ANO BASE 2018 CAPÍTULO I – GEOGRAFIA E MEIO AMBIENTE

Tabela 8 - Áreas contaminadas e reabilitadas, municípios da Região do Grande ABC, 2018 (dezembro)

Município	Contaminada com risco confirmado	Contaminada em processo de reutilização	Contaminada sob investigação	Em processo de monitoramento para encerramento	Em processo de remediação	Reabilitada para uso declarado	Total
São Bernardo do Campo	18	7	7	49	29	27	137
Santo André	12	4	6	29	35	36	162
São Caetano do Sul	4	3	3	19	11	25	65
Mauá	4	2	3	6	19	11	44
Diadema	13	1	8	14	7	9	52
Ribeirão Pires	1		3	5	6	5	20
Rio Grande da Serra	-	-	-	2	-	-	2

Fonte: CETESB (2019); Secretaria de Meio Ambiente e Proteção Animal/MSBC

Tabela 9 - Número de áreas contaminadas por atividade de uso, São Bernardo do Campo, 2016 a 2018

Ano	Comércio	Indústria	Posto de Combustível	Resíduo	Acidentes
2016	5	45	73	3	0
2017	6	49	74	4	0
2018	5	53	79	4	0

Nota: posição dezembro.

Fonte: CETESB; Secretaria de Meio Ambiente e Proteção Animal/MSBC

Tabela 10 - Principais parques com áreas verdes, São Bernardo do Campo, 2018

Parque	Área Total (m ²)	Área de Preservação (m ²)
Estoril Virgílio Simionato	373.000	223.000
Cidade de São Bernardo Raphael Lazzuri	26.000	Não
Engenheiro Salvador Arena	15.000	6.500
Chácara Silvestre	130.753	Não

Fonte: Secretaria de Meio Ambiente e Proteção Animal/MSBC

**Tabela 11 - Atividades e atendimentos realizados no Parque Natural Municipal Estoril, São Bernardo do Campo, 2018**

Ação/Atividade	Público Participante
Eventos	4.500
Atividades de Educação Ambiental ⁽¹⁾	65

(1) Dados relativos apenas a atividades de Educação Ambiental de Plantio.

Fonte: Secretaria de Meio Ambiente e Proteção Animal/MSBC

Quadro 3 - Cobertura vegetal nativa e área arborizada, São Bernardo do Campo, 2011

	Área Total (m ²)
Cobertura Vegetal Nativa	219.423.616,00
Área Arborizada	5.493.664,20

Nota: Ano de referência 2011.

Dados obtidos em mapeamento de uso da terra realizado com base em imagem de satélite do ano 2011.

Fonte: Secretaria de Meio Ambiente e Proteção Animal/MSBC

Quadro 4- Padrão de Arborização em Vias Públicas, São Bernardo do Campo, 2012

Descrição	Parâmetro	Resultado
Quantidade de indivíduos arbóreos existentes no sistema viário	1 árvore a cada 10 m de calçada, ou 100 a cada 1km	54/Km

Nota: Ano de referência 2012.

Fonte: Secretaria de Meio Ambiente e Proteção Animal/MSBC

Quadro 5 - Índice de Balneabilidade da Represa Billings, São Bernardo do Campo, 2010 a 2017

Praias no Rio Grande - Billings	2010	2011	2012	2013	2014	2015	2016	2017
Prainha em frente à ETE	Ruim	Ruim	Ruim	Péss.	Péss.	Péss.	Péss.	Péss.
Clube Prainha Tahiti	Boa	Boa	Boa	Reg.	Reg.	Reg.	Ruim	Reg.
Clube de Campo Sindicato dos Metalúrgicos do ABC	Reg.	Reg.	Reg.	Reg.	Reg.	Reg.	Reg.	Ótima
Prainha do Parque Municipal Estoril, próximo ao Zoo	Boa	Boa	Boa	Boa	Reg.	Ótima	Reg.	Reg.
Praia do Parque Municipal Estoril	Reg.	Reg.	Reg.	Reg.	Reg.	Reg.	Reg.	Ótima

Ótima Boa Regular Ruim Péssima

Fonte: CETESB; Secretaria de Meio Ambiente e Proteção Animal/MSBC

CAPÍTULO II
DEMOGRAFIA



MUNICÍPIO DE SÃO BERNARDO DO CAMPO

PAINEL ESTATÍSTICO 2019 / ANO BASE 2018 CAPÍTULO II – DEMOGRAFIA

Tabela 1 - População residente nos censos demográficos 2000 e 2010 e estimativa 2018, municípios da Região do Grande ABC, Região Metropolitana de São Paulo, Estado de São Paulo e Brasil

Município / Região	2000	2010	2018 ⁽¹⁾
São Bernardo do Campo	703.177	765.463	833.240
Diadema	357.064	386.089	420.934
Mauá	363.392	417.064	468.148
Ribeirão Pires	104.508	113.068	122.607
Rio Grande da Serra	37.091	43.974	50.241
Santo André	649.331	676.407	716.109
São Caetano do Sul	140.159	149.263	160.275
Total da Região do Grande ABC	2.354.722	2.551.328	2.771.554
Região Metropolitana de São Paulo	17.878.703	19.683.975	21.571.281
Estado de São Paulo	37.032.403	41.262.199	45.538.936
Brasil	169.799.170	190.755.799	208.494.900

(1) Estimativas IBGE

Fonte: IBGE - Censos Demográficos e Estimativas.

Gráfico 1 - População total nos censos demográficos, São Bernardo do Campo, 1950 a 2010

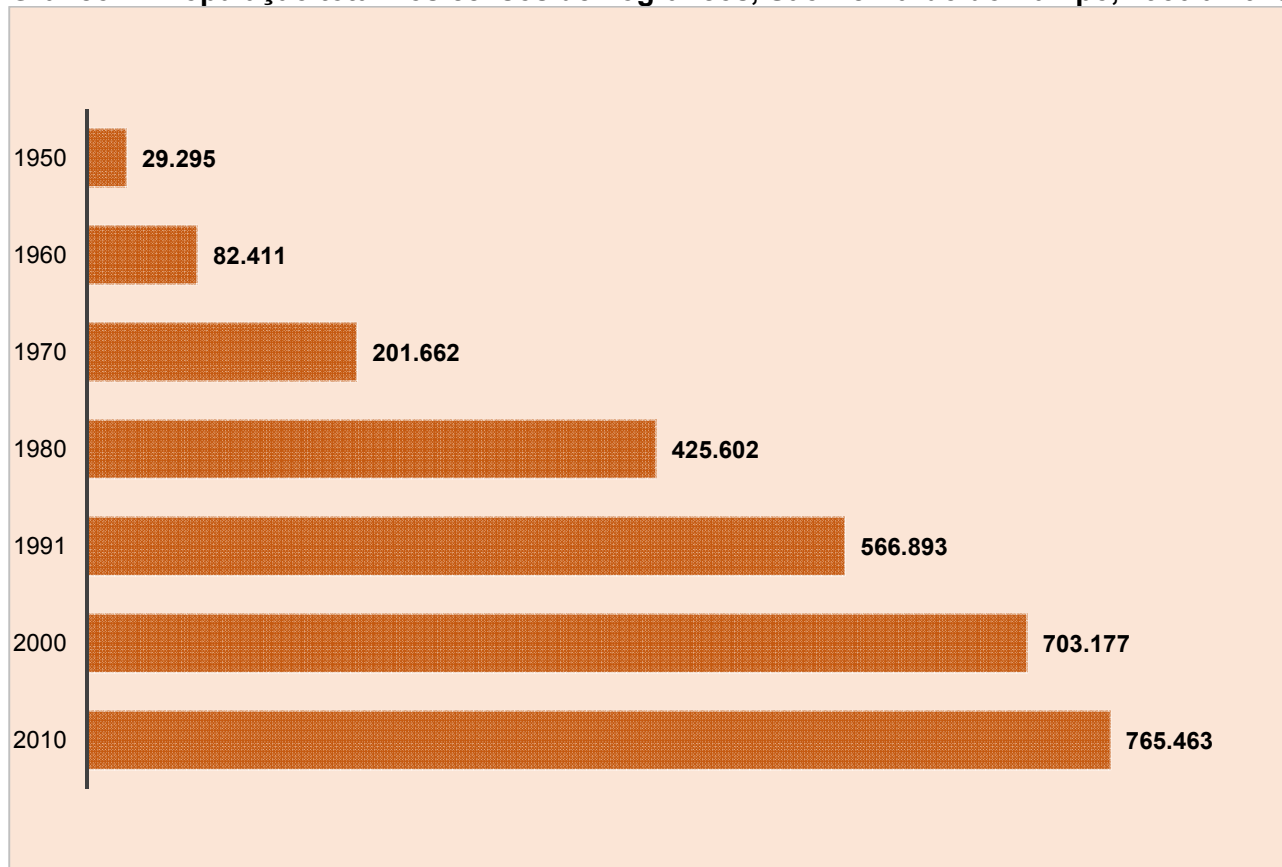

Fonte: IBGE - Censos Demográficos.

**Tabela 2 - Taxa geométrica de crescimento anual (TGCA) da população, municípios da Região do Grande ABC, Região Metropolitana de São Paulo, Estado de São Paulo e Brasil, 2000/2010 e 2010/2018**

Município / Região	2000/2010	2010/2018 ⁽¹⁾
São Bernardo do Campo	0,85	1,07
Diadema	0,78	1,09
Mauá	1,39	1,45
Ribeirão Pires	0,79	1,02
Rio Grande da Serra	1,72	1,68
Santo André	0,41	0,72
São Caetano do Sul	0,63	0,89
Região do Grande ABC	0,81	1,04
Região Metropolitana de São Paulo	0,97	1,15
Estado de São Paulo	1,09	1,24
Brasil	1,17	1,12

(1) População 2018: Estimativa IBGE.

Fonte: IBGE - Censos Demográficos e Estimativas.

Tabela 3 - Evolução da participação das populações no total nacional, São Bernardo do Campo, Região do Grande ABC, Região Metropolitana de São Paulo, Estado de São Paulo e Brasil, 1960 a 2018

Região	1960	1970	1980	1991	2000	2010	2018 ⁽¹⁾
Brasil	100,00	100,00	100,00	100,00	100,00	100,00	100,00
Estado de São Paulo	18,28	19,08	21,04	21,51	21,81	21,63	21,84
Região Metropolitana de São Paulo	6,84	8,74	10,58	10,52	10,53	10,32	10,35
Região do Grande ABC	0,72	1,06	1,39	1,40	1,39	1,34	1,33
São Bernardo do Campo	0,12	0,22	0,36	0,39	0,41	0,40	0,40

(1) Estimativas IBGE

Fonte: IBGE - Censos Demográficos e Estimativas.

Tabela 4 - Densidade demográfica (Hab./Km²), municípios da Região do Grande ABC, Região Metropolitana de São Paulo, Estado de São Paulo e Brasil, 2000, 2010 e 2018

Município / Região	2000	2010	2018 ⁽¹⁾
São Bernardo do Campo	1.717,0	1.869,1	2.034,6
Diadema	11.618,6	12.563,1	13.696,9
Mauá	5.869,8	6.736,7	7.561,9
Ribeirão Pires	1.054,8	1.141,2	1.237,5
Rio Grande da Serra	1.020,6	1.210,0	1.382,5
Santo André	3.694,0	3.848,0	4.073,8
São Caetano do Sul	9.142,2	9.736,0	10.454,3
Região do Grande ABC	2.841,5	3.078,7	3.344,5
Região Metropolitana de São Paulo	2.249,8	2.476,9	2.714,4
Estado de São Paulo	149,2	166,2	183,5
Brasil	19,9	22,4	24,5

Fonte: IBGE.



MUNICÍPIO DE SÃO BERNARDO DO CAMPO

PAINEL ESTATÍSTICO 2019 / ANO BASE 2018 CAPÍTULO II – DEMOGRAFIA

Tabela 5 - Estimativa da população residente, percentual da população residente na Bacia Pinheiros - Billings (APRM-B) e densidade demográfica (Hab./Km²) por bairro, São Bernardo do Campo, 2018

Bairro	Estimativa da População ⁽¹⁾	% da População em Área de (APRM-B) ⁽²⁾	Densidade Demográfica (Hab./Km ²) ⁽³⁾
Zona Urbana			
Alves Dias	31.227	15,8%	14.130
Anchieta	16.028	-	6.969
Assunção	44.564	0,9%	10.610
Baeta Neves	53.981	-	15.830
Balneária	406	100,0%	265
Batistini	32.196	100,0%	2.423
Botujuru	14.320	29,6%	2.170
Centro	52.483	-	7.787
Cooperativa	28.039	43,4%	5.793
Demarchi	28.595	22,1%	5.106
Dos Alvarenga	70.111	100,0%	4.782
Dos Casa	54.882	83,7%	18.113
Dos Finco	11.027	100,0%	2.042
Ferrazópolis	46.785	-	16.709
Independência	24.023	-	10.010
Jordanópolis	16.503	-	7.207
Montanhão	105.264	8,9%	8.816
Nova Petrópolis	22.450	-	11.572
Paulicéia	26.637	-	6.643
Planalto	32.406	-	8.782
Rio Grande	7.140	100,0%	1.350
Rudge Ramos	43.758	-	9.513
Santa Terezinha	27.010	-	18.628
Taboão	29.490	-	7.300
Total Zona Urbana	819.325	24,5%	6.928
Zona Rural			
Alto da Serra	nd	nd	nd
Capivari	1.949	100,0%	73
Curucutu	1.770	100,0%	69
Dos Imigrantes	1	nd	nd
Rio Pequeno	58	100,0%	3
Santa Cruz	2.183	100,0%	7.277
Taquacetuba	1.730	100,0%	244
Tatetos	2.835	100,0%	219
Varginha	3.183	100,0%	222
Zanzalá	206	100,0%	13
Total Zona Rural	13.915	100,0%	65
Total do Município	833.240	25,7%	2.504

nd: Dado não disponível para o nível geográfico.

(1) Estimativa SOPE.13 com base em Nascidos Vivos e Óbitos por bairro da Secretaria de Saúde/MSBC e Estimativa IBGE (estimativa da população total do município). Não considerado nesta estimativa deslocamentos e saldos migratórios nos bairros.

(2) APRM-B: Área de Proteção e Recuperação aos Mananciais Billings. Cálculo com base na área do setor censitário através da geometria. Percentual refere-se ao ano 2010.

(3) Os valores da densidade demográfica neste cálculo não incluem as águas interiores.

Fontes: IBGE - Censo Demográfico 2010 e Estimativa 2018; Secretaria de Saúde/MSBC; Secretaria de Obras e Planejamento Estratégico/MSBC.



Tabela 6 - Taxa geométrica de crescimento anual (TGCA) da população por bairro, São Bernardo do Campo, 2000/2010

Bairro	2000/2010
Zona Urbana	
Alves Dias	0,62
Anchieta	-0,70
Assunção	-0,02
Baeta Neves	0,10
Balneária	-6,64
Batistini	0,38
Botujuru	1,25
Centro	0,99
Cooperativa	3,99
Demarchi	1,00
Dos Alvarenga	1,43
Dos Casa	1,34
Dos Finco	0,74
Ferrazópolis	-0,02
Independência	0,38
Jordanópolis	-0,52
Montanhão	1,10
Nova Petrópolis	1,91
Paulicéia	1,47
Planalto	0,87
Rio Grande	-0,13
Rudge Ramos	0,68
Santa Terezinha	1,24
Taboão	1,19
Total Zona Urbana	0,86
Zona Rural	
Alto da Serra	nd
Capivari	2,53
Curucutu	0,11
Dos Imigrantes	0,00
Rio Pequeno	-2,88
Santa Cruz	-1,60
Taquacetuba	2,42
Tatetos	0,18
Varginha	1,05
Zanzalá	-4,87
Total Zona Rural	0,44
Total do Município	0,85

Fonte: IBGE - Censos Demográficos.



MUNICÍPIO DE SÃO BERNARDO DO CAMPO

PAINEL ESTATÍSTICO 2019 / ANO BASE 2018 CAPÍTULO II – DEMOGRAFIA

Mapa 1 – Estimativa ⁽¹⁾ da população por bairro, São Bernardo do Campo, 2018

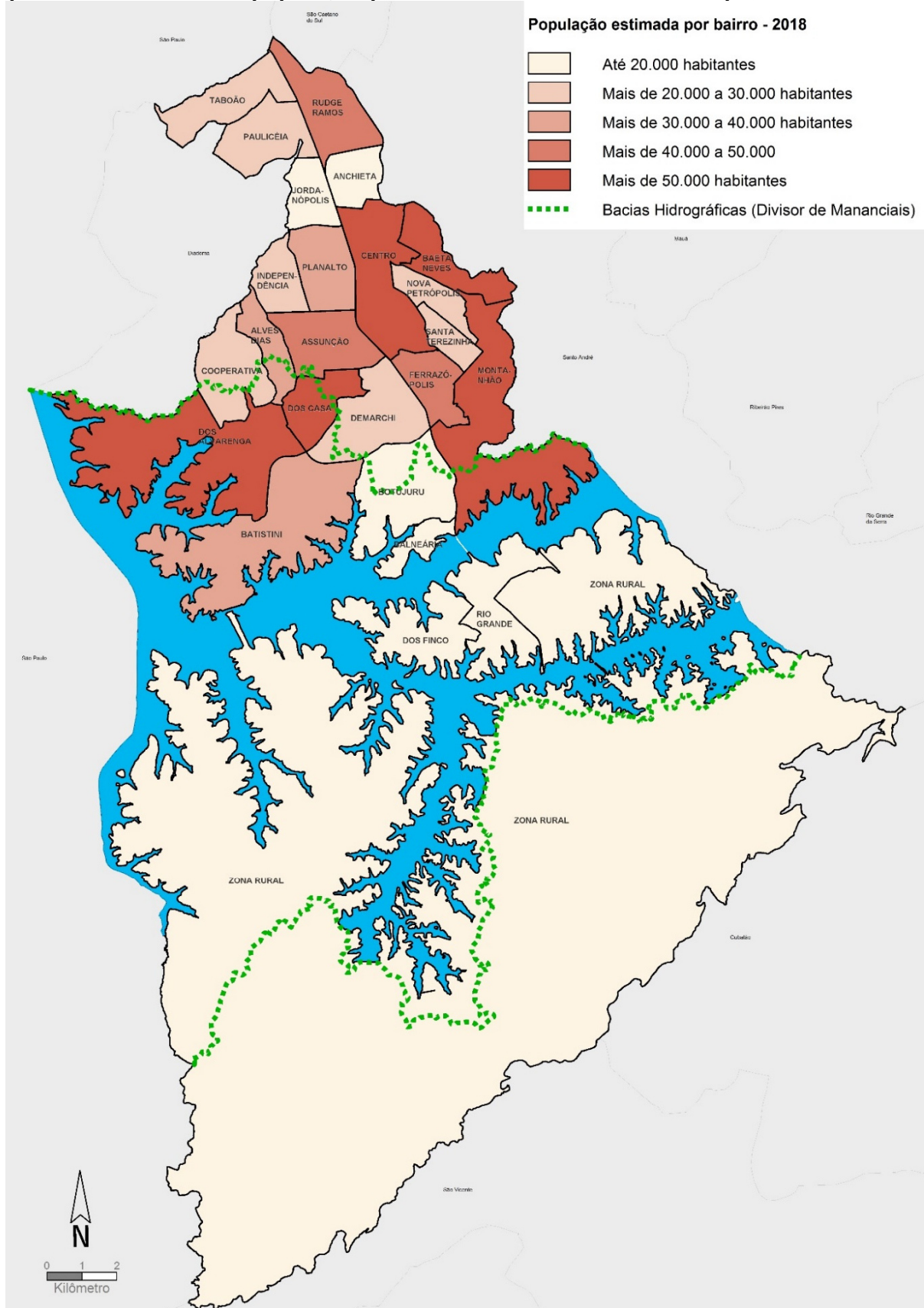

(1) Estimativa SOPE.13 com base em Nascidos Vivos e Óbitos por bairro da Secretaria de Saúde/MSBC e Estimativa IBGE (estimativa da população total do município). Não considerados nesta estimativa deslocamentos e saldos migratórios nos bairros. Fontes: IBGE - Censo Demográfico 2010 e Estimativa 2018; Secretaria de Obras e Planejamento Estratégico/MSBC.



MUNICÍPIO DE SÃO BERNARDO DO CAMPO

PAINEL ESTATÍSTICO 2019 / ANO BASE 2018 CAPÍTULO II – DEMOGRAFIA

Tabela 7 - População, taxa geométrica de crescimento anual (TGCA) e densidade demográfica por bacia hidrográfica, São Bernardo do Campo, 2000 e 2010

Sub-Bacia Hidrográfica	População		TGCA (%)	Densidade Demográfica (hab./km ²)	
	2000	2010	2000/2010	2000	2010
Billings (APRM-B)	179.766	197.554	0,95	846	929
Tamanduateí	523.411	567.909	0,82	8.391	9.104
Santista ⁽¹⁾	-	-	-	-	-
Total	703.177	765.463	0,85	1.721	1.874

APRM-B: Área de Proteção e Recuperação aos Mananciais Billings.

(1) Dado não desagregado para esta divisão geográfica.

Fontes: IBGE, Censos Demográficos e Estimativas; Secretaria de Obras e Planejamento Estratégico/MSBC

Tabela 8 - População residente segundo gênero e bairro, São Bernardo do Campo, 2010

Bairro	Masculino	Feminino	Proporção de homens p/ 100 mulheres
Alves Dias	13.943	14.983	93,1
Anchieta	7.208	8.431	85,5
Assunção	19.792	22.036	89,8
Baeta Neves	23.232	26.082	89,1
Balneária	163	142	114,8
Batistini	14.325	14.401	99,5
Botujuru	6.471	6.812	95,0
Centro	22.980	25.822	89,0
Cooperativa	13.627	12.061	113,0
Demarchi	12.754	13.763	92,7
Dos Alvarenga	30.972	31.929	97,0
Dos Casa	24.336	25.902	94,0
Dos Finco	4.979	5.174	96,2
Ferrazópolis	19.851	21.462	92,5
Independência	10.939	11.969	91,4
Jordanópolis	7.533	8.334	90,4
Montanhão	46.607	47.637	97,8
Nova Petrópolis	9.969	10.887	91,6
Paulicéia	12.201	13.021	93,7
Planalto	14.087	15.279	92,2
Rio Grande	3.097	3.247	95,4
Rudge Ramos	19.596	22.689	86,4
Santa Terezinha	11.678	13.265	88,0
Taboão	12.808	14.182	90,3
Zona Rural	6.478	6.327	102,4
Total	369.626	395.837	93,4

Fonte: IBGE - Censo Demográfico 2010 – Resultados do Universo.



MUNICÍPIO DE SÃO BERNARDO DO CAMPO

PAINEL ESTATÍSTICO 2019 / ANO BASE 2018 CAPÍTULO II – DEMOGRAFIA

Mapa 2 – Taxa Geométrica de Crescimento Anual por Bairro, São Bernardo do Campo, período 2000/2010

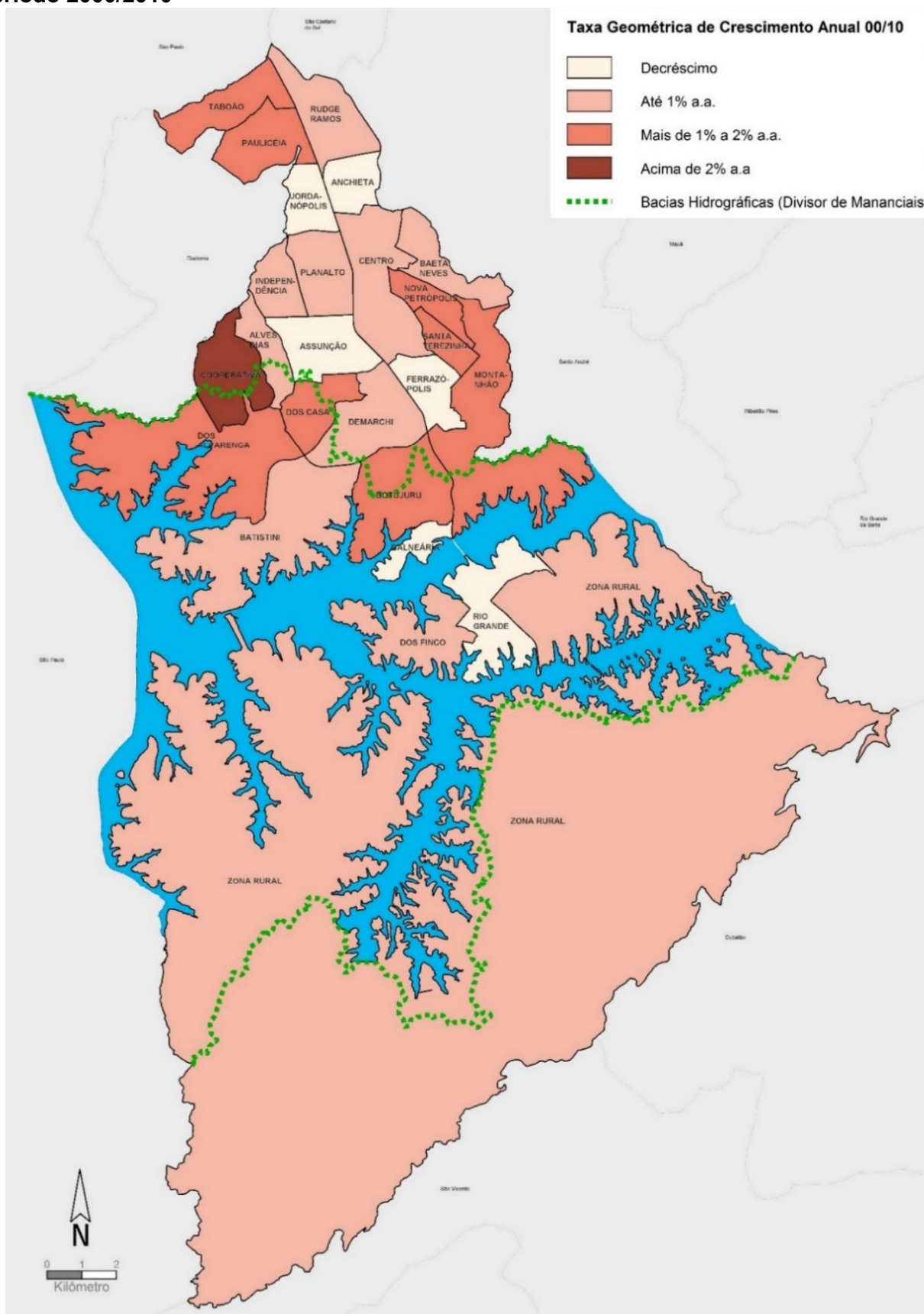

Fonte: IBGE - Censo Demográfico 2010.



Gráfico 2 - Pirâmide Etária, São Bernardo do Campo, 1991, 2000 e 2010

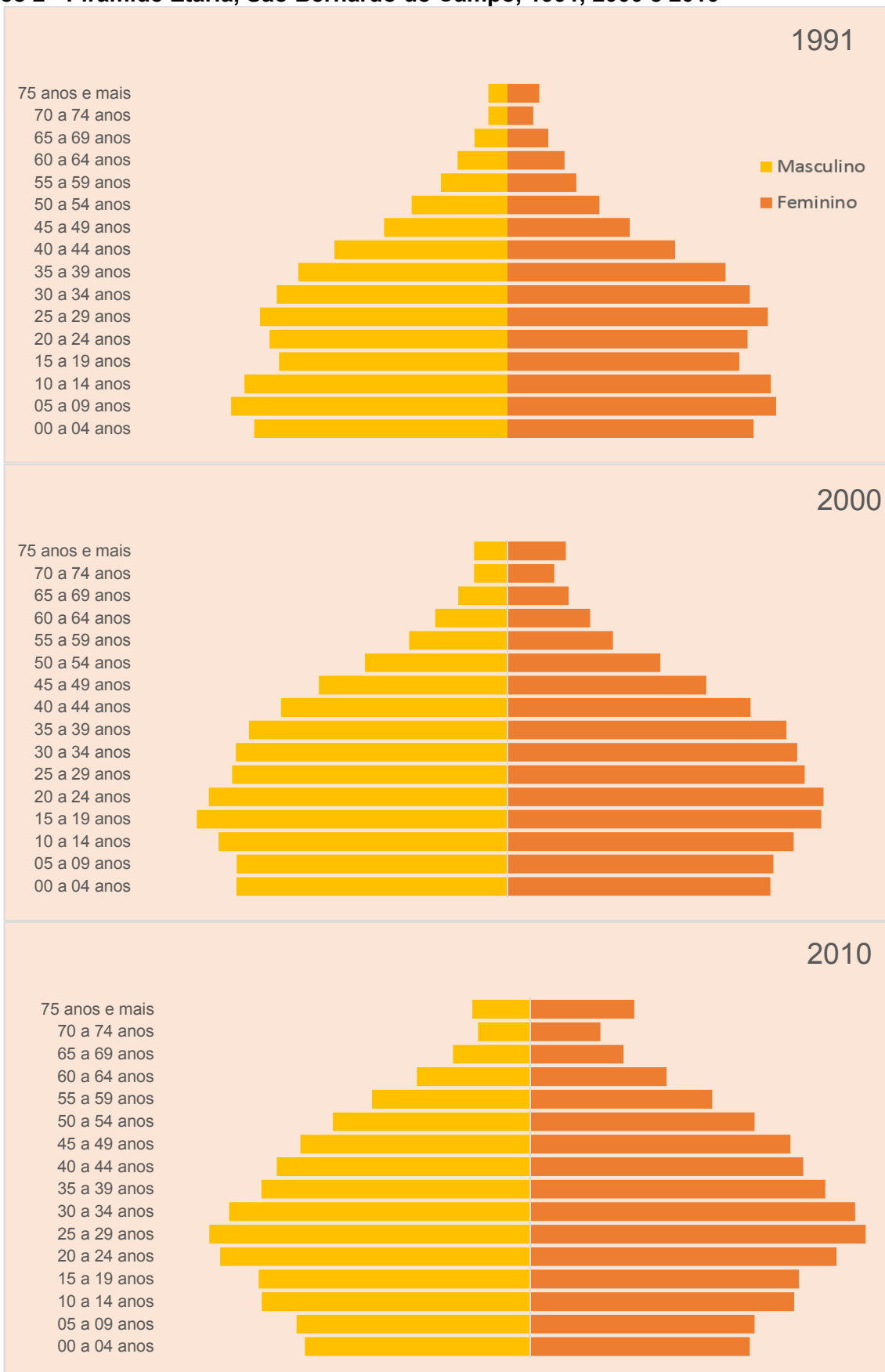

Fonte: IBGE, Censos Demográficos.

**Tabela 9 - Taxa de Fecundidade Geral ⁽¹⁾, municípios da Região do Grande ABC, Região Metropolitana de São Paulo e Estado de São Paulo, 2016 e 2017**

Município/Região	2016	2017
São Bernardo do Campo	47,62	48,83
Diadema	50,59	50,10
Mauá	44,95	43,18
Ribeirão Pires	41,18	40,59
Rio Grande da Serra	43,03	45,33
Santo André	47,09	49,23
São Caetano do Sul	45,76	48,45
Região Metropolitana de São Paulo	52,13	52,83
Estado de São Paulo	49,73	50,70

(1) Número de nascidos vivos por 1.000 habitantes do sexo feminino em idade fértil (15 a 49 anos).
Fonte: SEADE.

Tabela 10 - Taxa de Natalidade ⁽¹⁾ por mil habitantes, municípios da Região do Grande ABC, Região Metropolitana de São Paulo e Estado de São Paulo, 2016 e 2017

Município/Região	2016	2017
São Bernardo do Campo	13,55	13,75
Diadema	14,90	14,62
Mauá	13,26	12,64
Ribeirão Pires	11,46	11,18
Rio Grande da Serra	12,63	13,25
Santo André	12,80	13,26
São Caetano do Sul	11,75	12,31
Região Metropolitana de São Paulo	14,83	14,91
Estado de São Paulo	13,84	14,00

(1) Relação entre os nascidos vivos e a população, multiplicados por 1000.
Fonte: SEADE.

Tabela 11 - Taxa de Mortalidade geral ⁽¹⁾ por mil habitantes, municípios da Região do Grande ABC, Região Metropolitana de São Paulo e estado de São Paulo, 2016 e 2017

Município/Região	2016	2017
São Bernardo do Campo	5,58	5,80
Diadema	5,73	5,84
Mauá	5,12	5,05
Ribeirão Pires	6,54	6,22
Rio Grande da Serra	5,41	5,14
Santo André	7,81	7,96
São Caetano do Sul	10,32	10,05
Região Metropolitana de São Paulo	6,33	6,27
Estado de São Paulo	6,78	6,73

(1) Por local de residência.
Fonte: SEADE.



MUNICÍPIO DE SÃO BERNARDO DO CAMPO

PAINEL ESTATÍSTICO 2019 / ANO BASE 2018 CAPÍTULO II – DEMOGRAFIA

Tabela 12 - Índice de envelhecimento ⁽¹⁾, municípios da Região do Grande ABC, Região Metropolitana de São Paulo e estado de São Paulo, 2016 a 2018

Município/Região	2016	2017	2018
São Bernardo do Campo	68,15	71,37	74,73
Diadema	46,32	48,69	51,16
Mauá	53,12	56,08	59,22
Ribeirão Pires	76,14	79,98	84,01
Rio Grande da Serra	47,03	49,82	52,74
Santo André	89,73	92,83	96,01
São Caetano do Sul	144,20	147,47	150,80
Região Metropolitana de São Paulo	63,20	65,69	68,26
Estado de São Paulo	69,78	72,47	75,25

(1) Proporção de pessoas de 60 anos e mais por 100 indivíduos de 0 a 14 anos.

Obs.: Dados referem-se à 1º de julho de cada ano.

Fonte: SEADE.

Tabela 13 - Número de casamentos, separação judicial e divórcios, São Bernardo do Campo, 2016 e 2017

Ano	Casamentos ⁽¹⁾	Divórcios ⁽²⁾
2016	5.951	471
2017	5.727	1.197

(1) por local de registro.

(2) Série encerrada.

(3) Processos de divórcio encerrados e concedido em 1ª instância, por local da ação do processo.

Fonte: IBGE, Estatísticas do Registro Civil.

Gráfico 3 – Percentual da população residente no município por região de nascimento, São Bernardo do Campo, 2010

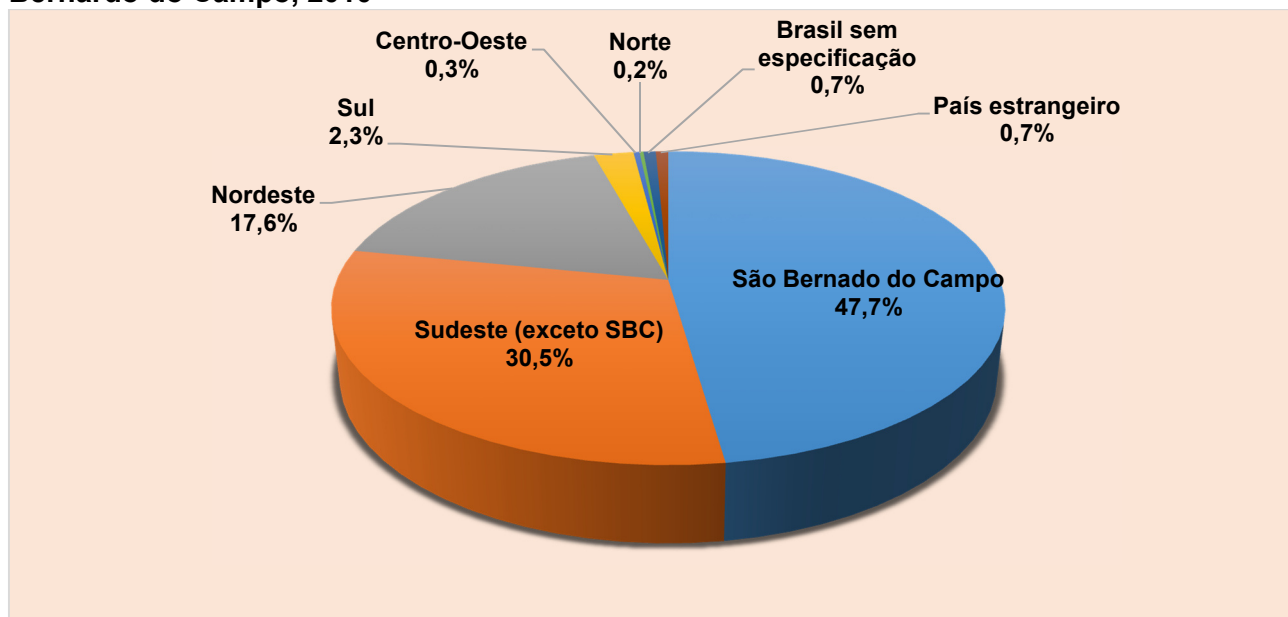

Fonte: IBGE, Censo Demográfico 2010, Resultado da Amostra.



MUNICÍPIO DE SÃO BERNARDO DO CAMPO

PAINEL ESTATÍSTICO 2019 / ANO BASE 2018 CAPÍTULO II – DEMOGRAFIA

Mapa 3 – Índice de Envelhecimento ⁽¹⁾ por Bairro, São Bernardo do Campo, 2010

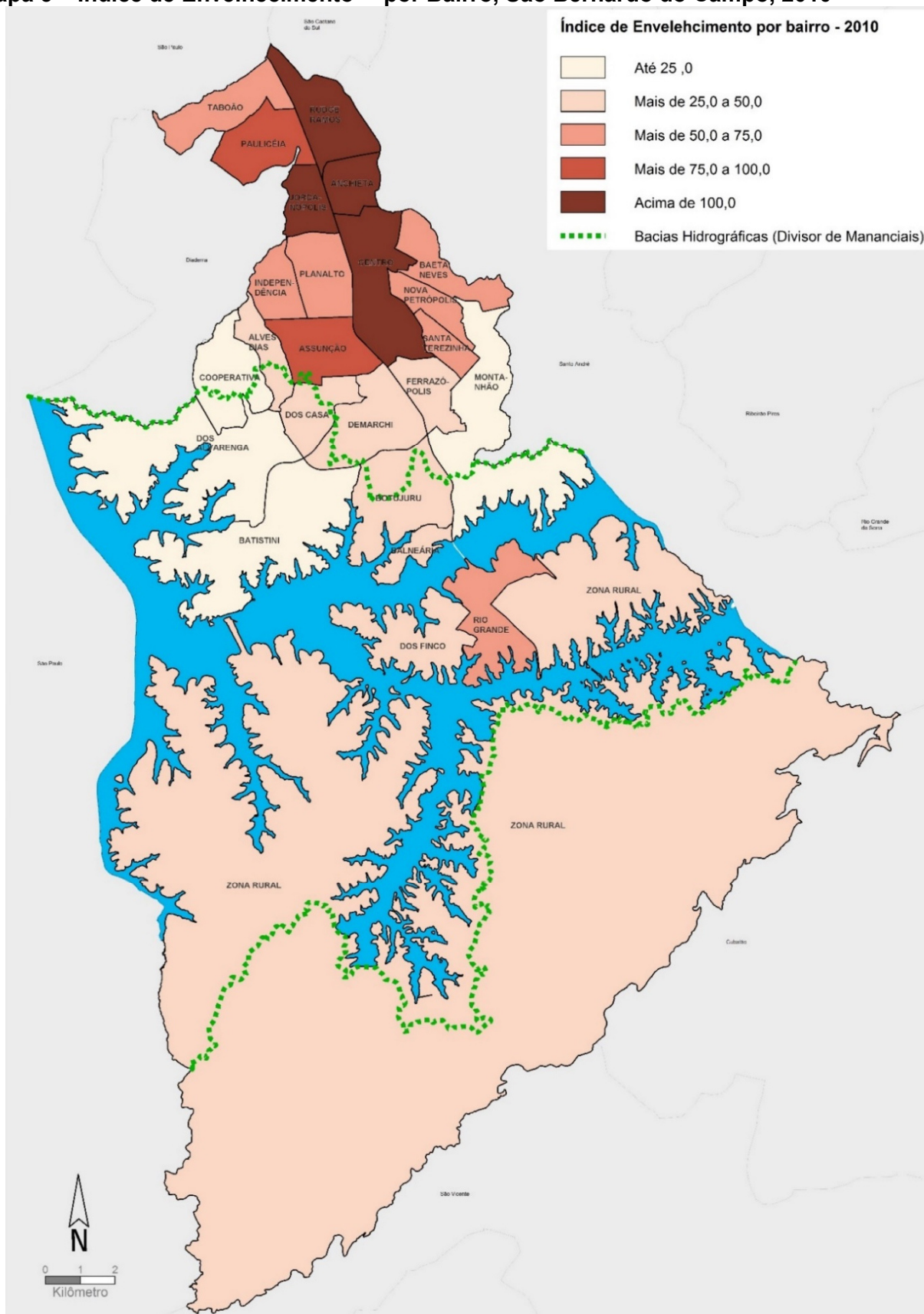

Nota: no ano 2010 o município teve um índice de 49,08, ou seja, 49 pessoas de 60 anos e mais para cada 100 pessoas de 0 a 14 anos.

(1) Proporção de pessoas de 60 anos e mais por 100 indivíduos de 0 a 14 anos.

Fonte: IBGE, Censo Demográfico 2010 – Resultados do Universo.



MUNICÍPIO DE SÃO BERNARDO DO CAMPO

PAINEL ESTATÍSTICO 2019 / ANO BASE 2018 CAPÍTULO II – DEMOGRAFIA

Tabela 14 - Rendimento médio per capita em reais (R\$), municípios da Região do Grande ABC, Região Metropolitana de São Paulo e Estado de São Paulo, 2010

Região	Rendimento médio per capita (R\$)
São Bernardo do Campo	944,67
Diadema	564,99
Mauá	583,61
Ribeirão Pires	726,35
Rio Grande da Serra	487,07
Santo André	1.021,51
São Caetano do Sul	1.578,74
Região Metropolitana de São Paulo	948,09
Estado de São Paulo	853,75

Nota: Soma do rendimento nominal mensal das pessoas com 10 anos ou mais residentes em domicílios particulares ou coletivos, dividida pelo total de pessoas residentes.

Fonte: IBGE/Censo Demográfico 2010 - Resultados do Universo, SEADE.

Gráfico 4 - Rendimento médio per capita em reais (R\$) por bairro, São Bernardo do Campo, 2010

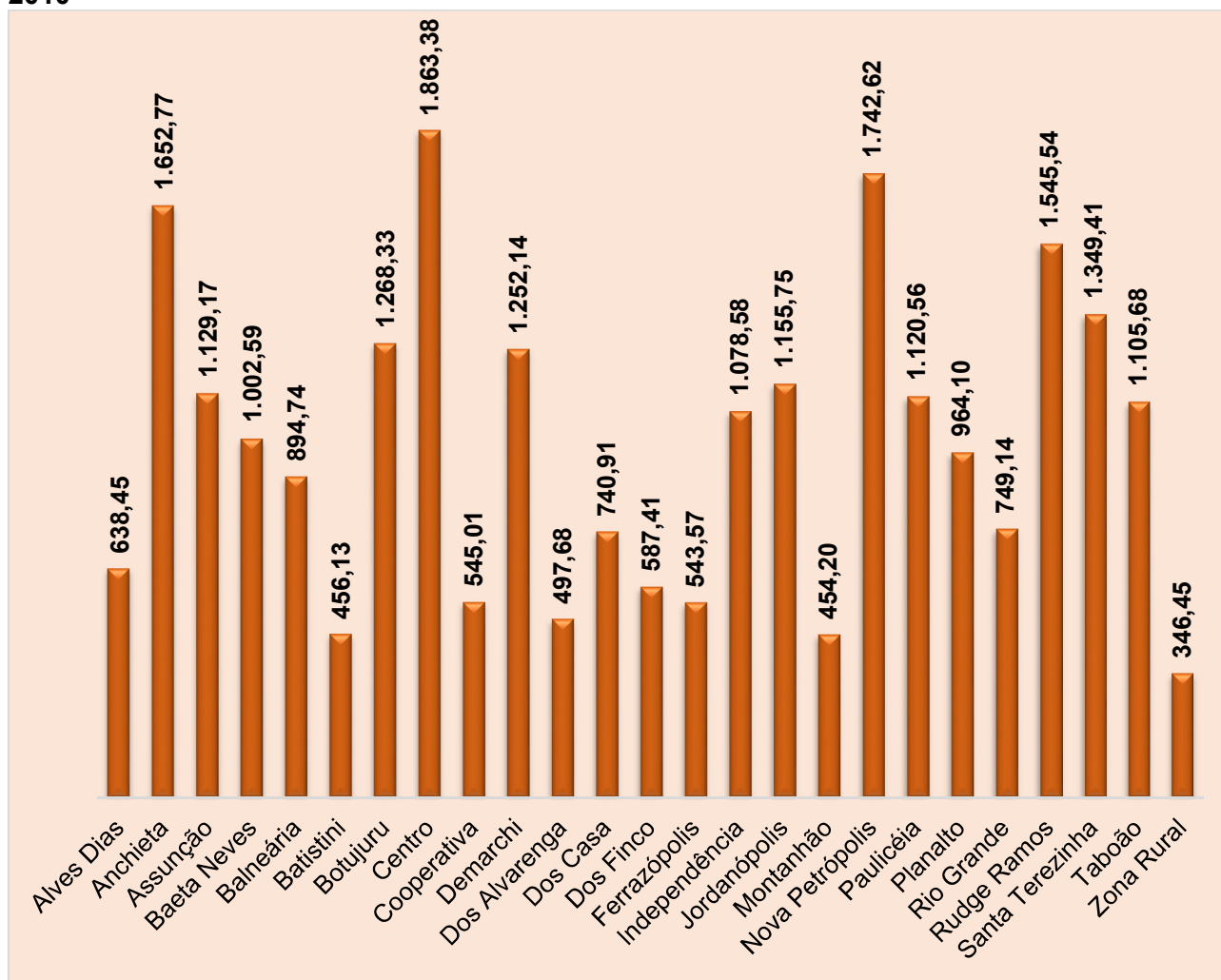

Nota: Soma do rendimento nominal mensal das pessoas com 10 anos ou mais residentes em domicílios particulares ou coletivos, dividida pelo total de pessoas residentes.

Fonte: IBGE/Censo Demográfico 2010 - Resultados do Universo.



MUNICÍPIO DE SÃO BERNARDO DO CAMPO

PAINEL ESTATÍSTICO 2019 / ANO BASE 2018 CAPÍTULO II – DEMOGRAFIA

Tabela 15 - Número de eleitores, São Bernardo do Campo, 2016 a 2018

Ano	Quantidade de eleitores	Varição anual (%)
2016	610.849	1,8
2017	609.845	-0,2
2018	621.486	1,9

Nota: posição dezembro.

Fonte: Tribunal Regional Eleitoral de São Paulo.

Tabela 16 - Número de eleitores por gênero e faixa etária, São Bernardo do Campo, 2018

Faixa Etária	Masculino	Feminino	Não Informado	Total
16 anos	242	243	0	485
17 anos	1.052	1.004	0	2.056
18 a 20 anos	14.841	14.879	0	29.720
21 a 24 anos	23.725	24.374	0	48.099
25 a 34 anos	61.536	65.746	0	127.282
35 a 44 anos	62.840	70.809	0	133.649
45 a 59 anos	73.863	85.502	98	159.463
60 a 69 anos	31.354	38.504	79	69.937
70 a 79 anos	14.357	19.089	58	33.504
Superior a 79 anos	6.846	10.373	63	17.282
Inválida	6	3	0	9
Total Geral	290.662	330.526	298	621.486

Nota: Posição dezembro.

Fonte: Tribunal Superior Eleitoral

Tabela 17 - Número de eleitores ⁽¹⁾, municípios da Região do Grande ABC, 2018

Município	Eleitores	Participação na Região do Grande ABC (%)
Diadema	332.753	15,9
Mauá	306.869	14,7
Ribeirão Pires	90.496	4,3
Rio Grande da Serra	34.790	1,7
Santo André	571.775	27,3
São Bernardo do Campo	621.486	29,7
São Caetano do Sul	135.997	6,5
Total da Região do Grande ABC	2.094.166	100,0

(1) Posição dezembro

Fonte: Tribunal Superior Eleitoral.

CAPÍTULO III
ECONOMIA



MUNICÍPIO DE SÃO BERNARDO DO CAMPO

PAINEL ESTATÍSTICO 2019 / ANO BASE 2018 CAPÍTULO III – ECONOMIA

Tabela 1 - Ranking das vinte maiores economias do Brasil segundo o Produto Interno Bruto (PIB) dos municípios, 2016

Ranking	UF	Município	PIB (em R\$ 1.000)	Participação percentual (%)	
				Relativa	Acumulada
1º	SP	São Paulo	687.035.890	11,0	11,0
2º	RJ	Rio de Janeiro	329.431.360	5,3	16,2
3º	DF	Brasília	235.497.107	3,8	20,0
4º	MG	Belo Horizonte	88.277.463	1,4	21,4
5º	PR	Curitiba	83.788.904	1,3	22,7
6º	SP	Osasco	74.402.691	1,2	23,9
7º	RS	Porto Alegre	73.425.264	1,2	25,1
8º	AM	Manaus	70.296.364	1,1	26,2
9º	BA	Salvador	61.102.373	1,0	27,2
10º	CE	Fortaleza	60.141.145	1,0	28,1
11º	SP	Campinas	58.523.733	0,9	29,1
12º	SP	Guarulhos	53.974.919	0,9	29,9
13º	PE	Recife	49.544.088	0,8	30,7
14º	SP	Barueri	47.088.302	0,8	31,5
15º	GO	Goiânia	46.659.223	0,7	32,2
16º	SP	São Bernardo do Campo	42.131.380	0,7	32,9
17º	RJ	Duque de Caxias	39.857.742	0,6	33,5
18º	SP	Jundiaí	39.782.736	0,6	34,2
19º	SP	São José dos Campos	37.315.783	0,6	34,8
20º	MG	Uberlândia	32.536.256	0,5	35,3

Nota: Dados sujeitos a revisão.

Fonte: IBGE.

Tabela 2 - Produto Interno Bruto (PIB) em valores correntes (milhões de reais), municípios da Região do Grande ABC, município de São Paulo, Região Metropolitana de São Paulo e estado de São Paulo, 2014 a 2016

Município/Região	2014	2015	2016
São Bernardo do Campo	47.466	42.014	42.131
Diadema	14.048	13.680	13.230
Mauá	11.196	11.970	13.964
Ribeirão Pires	2.743	2.868	3.022
Rio Grande da Serra	520	535	578
Santo André	26.741	25.387	25.837
São Caetano do Sul	15.534	13.426	13.287
Região Metropolitana de São Paulo	1.022.888	1.057.903	1.107.868
Total do Estado de São Paulo	1.858.196	1.939.902	2.038.005

Notas: Os dados da série revisada têm como referência o ano de 2010, seguindo a nova referência das Contas Nacionais. Os dados de 2016 estarão sujeitos a revisão na próxima divulgação.

Fonte: IBGE, PIB dos municípios.



MUNICÍPIO DE SÃO BERNARDO DO CAMPO

PAINEL ESTATÍSTICO 2019 / ANO BASE 2018 CAPÍTULO III – ECONOMIA

Tabela 3 - Produto Interno Bruto (PIB) per capita (em reais correntes), municípios da Região do Grande ABC, 2016

Município/Região	2016
São Bernardo do Campo	51.239,64
Diadema	31.865,08
Mauá	30.509,00
Ribeirão Pires	24.947,07
Rio Grande da Serra	11.831,25
Santo André	36.249,85
São Caetano do Sul	83.656,30

Notas: Os dados da série revisada têm como referência o ano de 2010, seguindo a nova referência das Contas Nacionais. Os dados de 2016 estarão sujeitos a revisão na próxima divulgação.

Fonte: IBGE, PIB dos municípios.

Tabela 4 - Valor adicionado total segundo setores de atividade econômica, municípios da Região do Grande ABC, 2016 (em R\$ 1.000)

Município / Região	Agropecuária	Indústria	Comércio e Serviços	Adm. Pública	Total ⁽¹⁾
São Bernardo do Campo	8.134,16	8.223.955,43	23.806.948,05	2.989.797,06	35.028.834,70
Diadema	766,75	3.547.136,52	5.907.985,66	1.541.552,72	10.997.441,65
Mauá	609,66	4.373.723,04	6.294.256,62	1.348.676,31	12.017.265,64
Ribeirão Pires	1.821,37	700.978,03	1.571.975,50	431.476,15	2.706.251,06
Rio Grande da Serra	684,88	162.057,04	223.384,65	149.879,29	536.005,86
Santo André	1.012,60	4.327.279,17	15.730.746,19	2.464.771,07	22.523.809,03
São Caetano do Sul	23,52	2.950.347,68	6.765.713,78	980.547,41	10.696.632,39

(1) O PIB dos municípios é estimado somando os impostos ao valor adicionado total.

Fontes: SEADE; IBGE.

Gráfico 1 - Distribuição do valor adicionado total, São Bernardo do Campo, 2016 (em %)

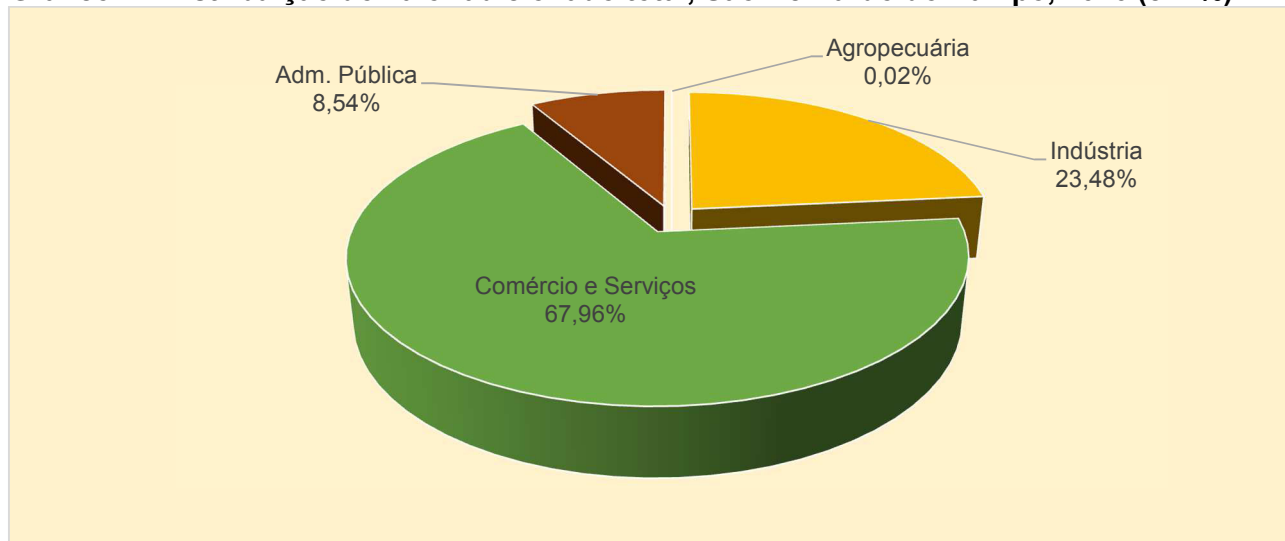

Fontes: SEADE; IBGE.



MUNICÍPIO DE SÃO BERNARDO DO CAMPO

PAINEL ESTATÍSTICO 2019 / ANO BASE 2018 CAPÍTULO III – ECONOMIA

Mapa 1 – Percentual da participação dos municípios no Valor da Transformação Industrial (VTI) ⁽¹⁾ do estado de São Paulo, Região Metropolitana de São Paulo, 2016

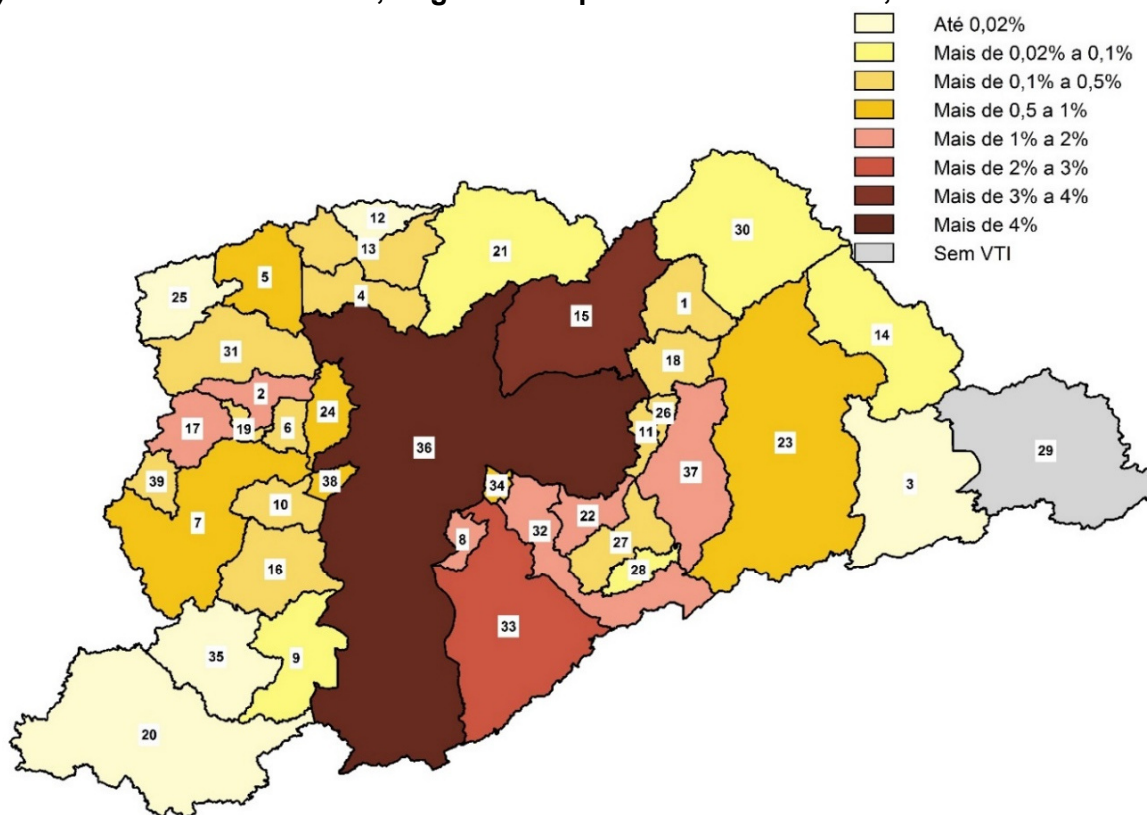

1	ARUJÁ	14	GUARAREMA	27	RIBEIRÃO PIRES
2	BARUERI	15	GUARULHOS	28	RIO GRANDE DA SERRA
3	BIRITIBA-MIRIM	16	ITAPECERICA DA SERRA	29	SALESÓPOLIS
4	CAIEIRAS	17	ITAPEVI	30	SANTA ISABEL
5	CAJAMAR	18	ITAQUAQUECETUBA	31	SANTANA DE PARNAÍBA
6	CARAPICUÍBA	19	JANDIRA	32	SANTO ANDRÉ
7	COTIA	20	JUQUITIBA	33	SÃO BERNARDO DO CAMPO
8	DIADEMA	21	MAIRIPORÃ	34	SÃO CAETANO DO SUL
9	EMBU-GUAÇÚ	22	MAUÁ	35	SÃO LOURENÇO DA SERRA
10	EMBU DAS ARTES	23	MOGI DAS CRUZES	36	SÃO PAULO
11	FERRAZ DE VASCONCELOS	24	OSASCO	37	SUZANO
12	FRANCISCO MORATO	25	PIRAPORA DO BOM JESUS	38	TABOÃO DA SERRA
13	FRANCO DA ROCHA	26	POÁ	39	VARGEM GRANDE PAULISTA

(1) Valor da Transformação Industrial (VTI): Corresponde à diferença entre o valor bruto da produção industrial (VBPI) e o custo com as operações industriais (COI).

Fonte: Fundação SEADE/Mapa da Indústria Paulista 2003-2016

Tabela 5 - Percentual de participação do município de São Bernardo do Campo no Valor da Transformação Industrial do estado de São Paulo, por setores da indústria, 2016

Atividade Industrial	% de participação de SBC no VTI do total do estado de SP
Fabricação de veículos automotores, reboques e carrocerias	16,4%
Metalurgia	5,2%
Fabricação de máquinas e equipamentos	4,6%
Fabricação de produtos químicos	4,2%
Fabricação de móveis	3,6%
Impressão e reprodução de gravações	3,4%
Fabricação de produtos de minerais não-metálicos	2,8%
Fabricação de produtos de borracha e de material plástico	2,0%
Demais setores	0,6%

Fonte: Fundação SEADE/Mapa da Indústria Paulista 2003-2016



MUNICÍPIO DE SÃO BERNARDO DO CAMPO

PAINEL ESTATÍSTICO 2019 / ANO BASE 2018 CAPÍTULO III – ECONOMIA

Tabela 6- Índice de Participação dos Municípios - IPM, Região do Grande ABC, 2018

Município	IPM - Ano Base 2017
Diadema	0,82410246
Mauá	0,9463394
Ribeirão Pires	0,16572854
Rio Grande da Serra	0,03430677
Santo André	1,17904397
São Bernardo do Campo	2,32481507
São Caetano do Sul	0,98193529

Nota: Os índices de participação dos municípios são apurados anualmente e definem os repasses de ICMS aos municípios pelo Estado.
Fonte: Secretaria da Fazenda do Estado de São Paulo.

Quadro 1 - Investimentos anunciados (em milhões de reais) ⁽¹⁾, municípios da Região do Grande ABC, 2016 a 2018

Municípios / Região	2016	2017	2018
São Bernardo do Campo	694,97	5.457,60	706,92
Diadema	37,82	69	13,25
Mauá	0,02	12	57
Ribeirão Pires	6,3	-	16,36
Santo André	33,14	196,79	214,3
São Caetano do Sul	1,5	9.495,73	423,95
Total Região do Grande ABC	773,75	15.231,12	1.431,78

(1) Soma dos investimentos com valor informado.

Fonte: SEADE/Pesquisa de Investimentos Anunciados no Estado de São Paulo - PIESP.

Tabela 7 - Índice de Potencial de Consumo (IPC), 20 maiores municípios brasileiros, 2018

Posição Nacional	Posição Estadual	Município	UF	IPC 2018	Potencial de Consumo em R\$ bilhões	Posição no ranking nacional 2017
1º	1º	São Paulo	SP	7,84607	348,732	1
2º	1º	Rio de Janeiro	RJ	4,24664	188,748	2
3º	1º	Brasília	DF	2,11400	93,960	3
4º	1º	Belo Horizonte	MG	1,69579	75,380	4
5º	1º	Salvador	BA	1,64145	72,957	5
6º	1º	Curitiba	PR	1,42051	63,137	6
7º	1º	Fortaleza	CE	1,34076	59,592	7
8º	1º	Porto Alegre	RS	1,03261	45,896	8
9º	1º	Goiânia	GO	0,87980	39,104	9
10º	2º	Campinas	SP	0,84700	37,646	11
11º	1º	Recife	PE	0,83865	37,275	12
12º	1º	Manaus	AM	0,82563	36,696	10
13º	3º	Guarulhos	SP	0,73682	32,749	13
14º	1º	Belém	PA	0,66728	29,658	14
15º	1º	Campo Grande	MS	0,50514	22,452	16
16º	1º	São Luiz	MA	0,50247	22,333	21
17º	4º	Santo André	SP	0,49568	22,031	20
18º	1º	Maceió	AL	0,49400	21,957	19
19º	5º	São Bernardo do Campo	SP	0,49302	21,913	18
20º	2º	São Gonçalo	RJ	0,48617	21,609	17

Fonte: Target Marketing Pesquisas/Brasil em Foco - IPC Target.

**Tabela 8 - Estabelecimentos formais segundo setor econômico, São Bernardo do Campo, 2016 e 2017**

Setor (IBGE)	2016	2017
Indústria	1.590	1.519
Construção Civil	573	560
Comércio	5.591	5.490
Serviços	7.411	7.327
Agropecuária	31	33
Total	15.196	14.929

Fonte: Ministério da Economia/Secretaria Especial de Previdência e Trabalho /RAIS.

Tabela 9 - Estabelecimentos formais segundo setor e subsetor econômico, São Bernardo do Campo, 2017

Setor/subsetor de atividade econômica segundo IBGE	Quantidade
Indústria	1.519
Indústria de produtos minerais não metálicos	35
Indústria metalúrgica	237
Indústria mecânica	237
Indústria do material elétrico e de comunicações	86
Indústria do material de transporte	74
Indústria da madeira e do mobiliário	90
Indústria do papel, papelão, editorial e gráfica	134
Indústria da borracha, fumo, couros, peles e similares, indústrias diversas	88
Indústria química de produtos farmacêuticos, veterinários, perfumaria	174
Indústria têxtil do vestuário e artefatos de tecidos	115
Indústria de produtos alimentícios, bebidas e álcool etílico	231
Serviços industriais de utilidade pública	18
Construção Civil	560
Construção Civil	560
Comércio	5.490
Comércio Varejista	4.942
Comércio Atacadista	548
Serviços	7.327
Instituições de crédito, seguros e capitalização	317
Comércio e administração de imóveis, valores mobiliários, serviço técnico, etc.	2.348
Transportes e comunicações	1.565
Serviços de alojamento, alimentação, reparação, manutenção, redação, etc.	1.903
Serviços médicos, odontológicos e veterinários	752
Ensino	429
Administração pública direta e autárquica	13
Agropecuária	33
Agricultura	33
Total geral	14.929

Fonte: Ministério da Economia/Secretaria Especial de Previdência e Trabalho /RAIS.



MUNICÍPIO DE SÃO BERNARDO DO CAMPO

PAINEL ESTATÍSTICO 2019 / ANO BASE 2018 CAPÍTULO III – ECONOMIA

Gráfico 2 - Empregos formais segundo setor econômico, São Bernardo do Campo, 2010 a 2017

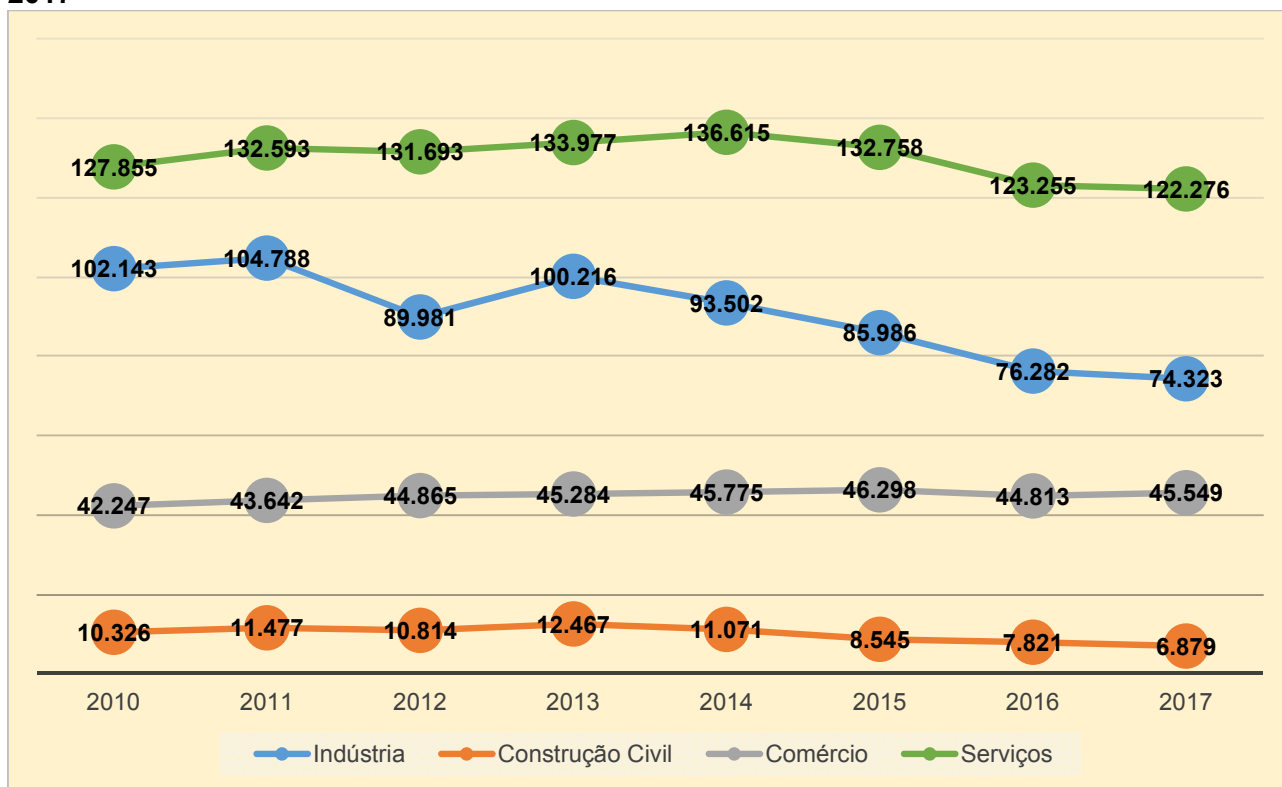

Fonte: Ministério da Economia/Secretaria Especial de Previdência e Trabalho /RAIS.

Gráfico 3 - Empregos formais segundo setor econômico, Região do Grande ABC, 2017

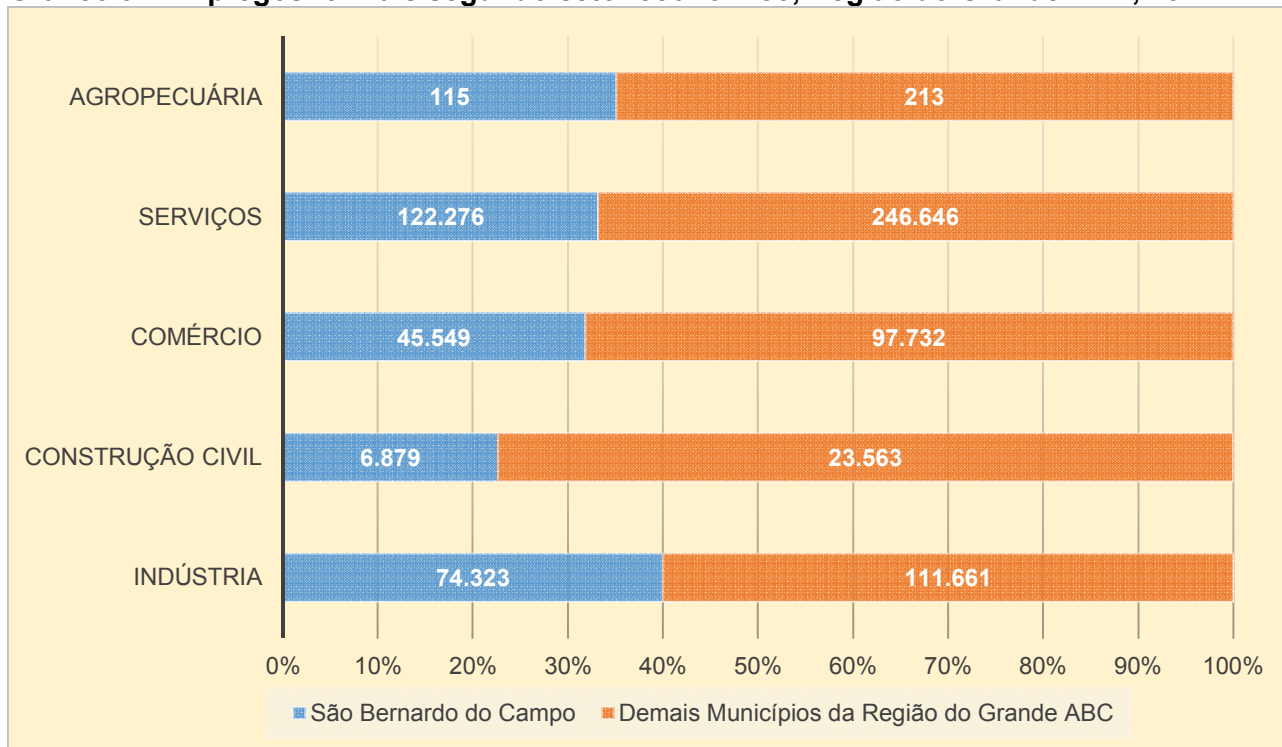

Fonte: Ministério da Economia/Secretaria Especial de Previdência e Trabalho /RAIS.

**MUNICÍPIO DE SÃO BERNARDO DO CAMPO****PAINEL ESTATÍSTICO 2019 / ANO BASE 2018**
CAPÍTULO III – ECONOMIA**Tabela 10 - Estoque e fluxo de empregos formais segundo setor e subsetor econômico, São Bernardo do Campo, 2018**

Subsetor de atividade Econômica segundo IBGE	Admitidos (A)	Desligados (B)	Saldo (A-B)
Indústria	13.346	-13.173	173
Indústria de produtos minerais não metálicos	753	-582	171
Indústria metalúrgica	1.040	-988	52
Indústria mecânica	1.711	-1.580	131
Indústria do material elétrico e de comunicações	551	-539	12
Indústria do material de transporte	2.894	-3.136	-242
Indústria da madeira e do mobiliário	530	-593	-63
Indústria do papel, papelão, editorial e gráfica	1.063	-1.152	-89
Indústria da borracha, fumo, couros, peles e similares, indústrias diversas	294	-288	6
Indústria química de produtos farmacêuticos, veterinários, perfumaria	2.247	-2.211	36
Indústria têxtil do vestuário e artefatos de tecidos	480	-507	-27
Indústria de produtos alimentícios, bebidas e álcool etílico	1.573	-1.420	153
Serviços industriais de utilidade pública	210	-177	33
Construção Civil	6.038	-5.663	375
Construção Civil	6.038	-5.663	375
Comércio	17.688	-17.402	286
Comércio varejista	14.702	-14.585	117
Comércio atacadista	2.986	-2.817	169
Serviços	44.768	-42.643	2.125
Instituições de crédito, seguros e capitalização	274	-354	-80
Comércio e administração de imóveis, valores mobiliários, serviço técnico, etc.	20.858	-19.889	969
Transportes e comunicações	4.224	-3.947	277
Serviços de alojamento, alimentação, reparação, manutenção, redação, etc.	12.167	-11.495	672
Serviços médicos, odontológicos e veterinários	3.512	-2.965	547
Ensino	3.548	-3.215	333
Administração pública direta e autárquica	185	-778	-593
Agropecuária	76	-70	6
Agricultura	76	-70	6
Total geral	81.916	-78.951	2.965

Fonte: Ministério da Economia/Secretaria Especial de Previdência e Trabalho /CAGED.

Tabela 11 - Empregos formais segundo sexo, São Bernardo do Campo, Região do Grande ABC e Região Metropolitana de São Paulo, 2017

Município / Região	Empregos Formais		
	Masculino	Feminino	Total
São Bernardo do Campo	147.711	101.431	249.142
Região do Grande ABC	413.049	315.908	728.957
Região Metropolitana de São Paulo	3.822.610	3.261.819	7.084.429

Fonte: Ministério da Economia/Secretaria Especial de Previdência e Trabalho /RAIS.



Gráfico 4 - Empregos formais segundo sexo, São Bernardo do Campo, 2010 a 2017

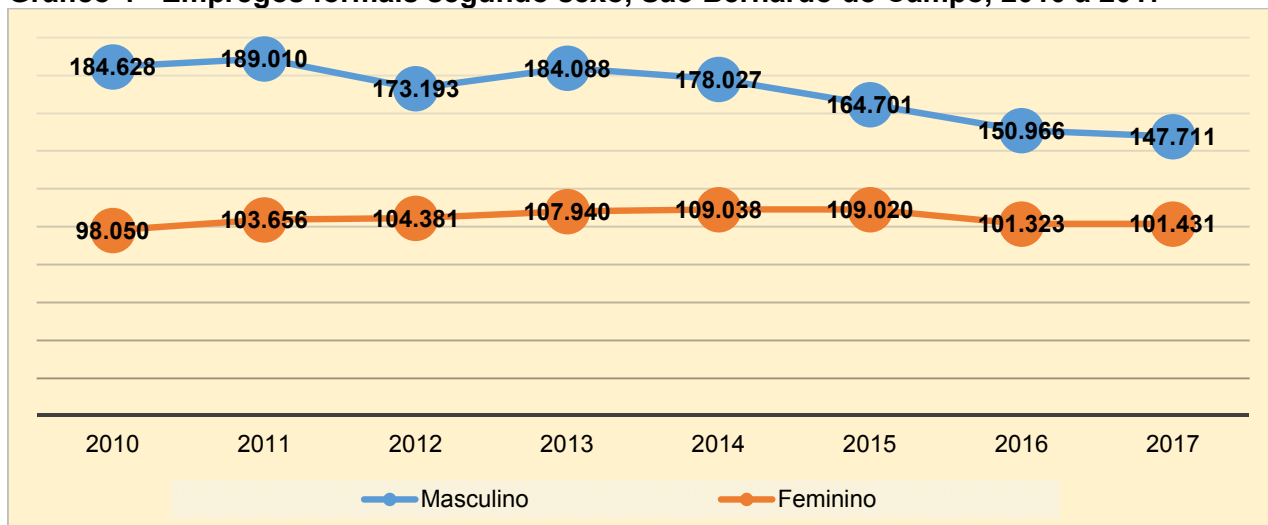

Fonte: Ministério da Economia/Secretaria Especial de Previdência e Trabalho /RAIS.

Gráfico 5 - Empregos formais segundo grau de instrução, São Bernardo do Campo, 2017

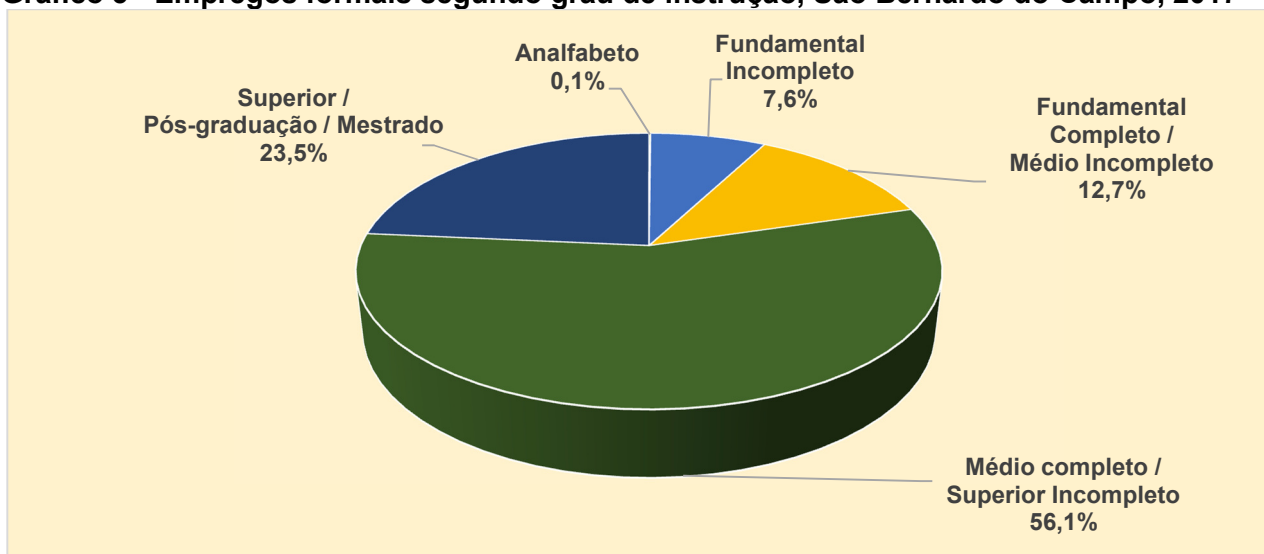

Fonte: Ministério da Economia/Secretaria Especial de Previdência e Trabalho /RAIS.

Tabela 12 - Valor do Rendimento médio (em reais) dos empregos formais segundo setor econômico, São Bernardo do Campo, 2016 e 2017

Setor	2016	2017
Indústria	4.993,32	5.372,34
Construção Civil	2.431,09	2.361,04
Comércio	2.091,37	2.139,17
Serviços	2.716,41	2.826,12
Agropecuária	1.493,31	1.557,93
Total	3.284,41	3.446,68

Fonte: Ministério da Economia/Secretaria Especial de Previdência e Trabalho /RAIS.

**Tabela 13 - Valor do rendimento médio dos empregos formais (em reais) municípios da Região do Grande ABC e Região Metropolitana de São Paulo, 2017**

Município / Região	Rendimento Médio (R\$)
Diadema	2.920,87
Mauá	2.833,06
Ribeirão Pires	2.387,61
Rio Grande da Serra	2.253,71
Santo André	2.666,12
São Bernardo do Campo	3.446,68
São Caetano do Sul	2.941,99
Região do Grande ABC	3.007,56
Região Metropolitana de São Paulo	3.504,99

Fonte: Ministério da Economia/Secretaria Especial de Previdência e Trabalho /RAIS.

Tabela 14 - Distribuição dos ocupados (%) que moram na Região do Grande ABC e região onde trabalham, Região do Grande ABC, 2016 a 2018

Ano	Mora na Região do Grande ABC e		
	Trabalha no município de São Paulo	Trabalha na Região do ABC	Trabalha nos demais municípios da RMSP ⁽¹⁾
2016	19,1	77,9	3,0
2017	19,4	77,3	3,4
2018	19,7	76,6	3,7

(1) RMSP exceto município de São Paulo e Região do ABC.

Fonte: SEADE - Pesquisa de Emprego e Desemprego - PED

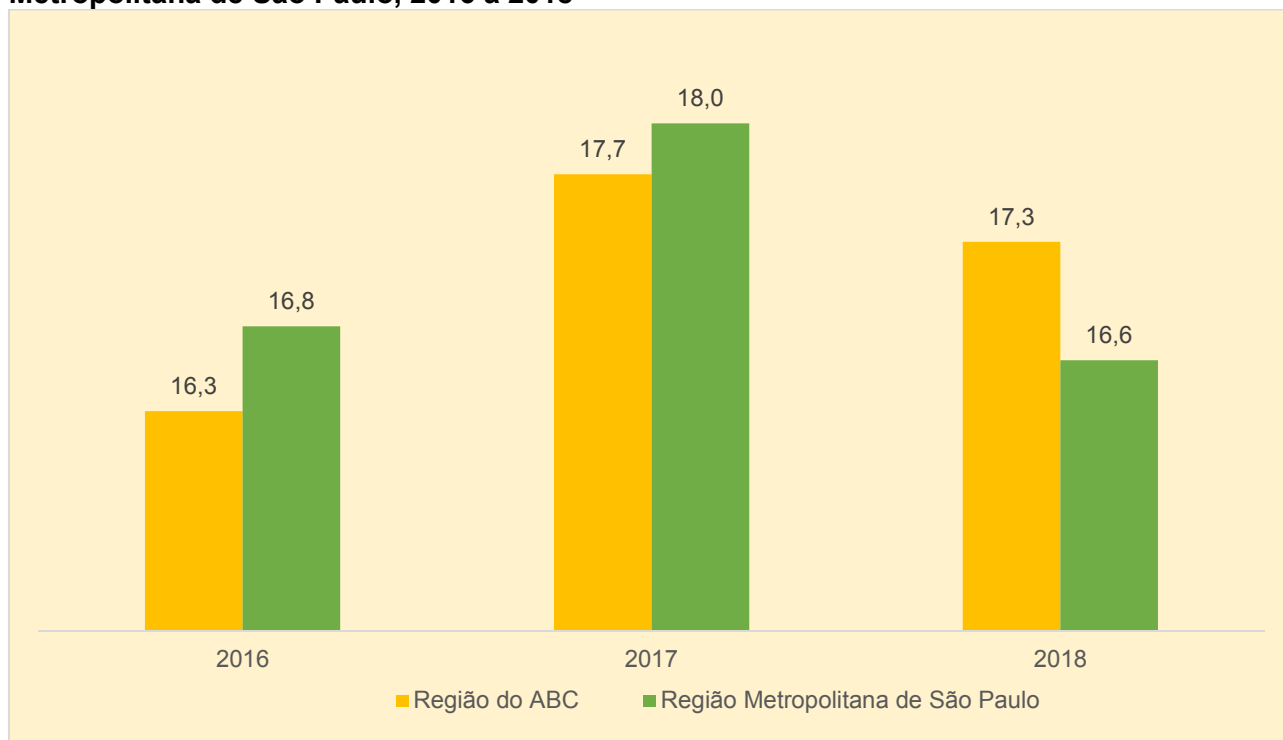
Gráfico 6 - Taxa anual de desemprego total (%), Região do Grande ABC e Região Metropolitana de São Paulo, 2016 a 2018

Fonte: SEADE – Pesquisa de Emprego e Desemprego - PED

**Tabela 15 - Vagas e colocações da Central de Trabalho e Renda (CTR), São Bernardo do Campo, 2016 a 2018**

Variável	2016	2017	2018
Vagas ofertadas	3.574	7.013	9.240
Número de encaminhados para vagas	11.731	12.760	18.953
Colocações no período	934	1.734	2.769
Número de inscritos na CTR	6.469	5.240	5.961
Habilitação de Seguro Desemprego	3.865	3.689	2.645
Emissão de CTPS	1.165	1.074	1.009

Fonte: Secretaria de Desenvolvimento Econômico, Ciência, Tecnologia, Trabalho e Turismo/MSBC.

Tabela 16 - Número de alunos participantes nos cursos de qualificação do “Emprega SBC”, cursos de cooperação gratuita (SENAC) São Bernardo do Campo, 2017 e 2018

Tipo	2017	2018
Número de Cursos Oferecidos	2	5
Número de Inscritos	67	131
Número de Vagas Ofertadas	60	120
Número de Matriculados	50	113
Número de Formandos	36	74
Número de Reprovados	11	32
Número de Evadidos/Desistentes	20	25

Fonte: Secretaria de Desenvolvimento Econômico, Ciência, Tecnologia, Trabalho e Turismo/MSBC.

Tabela 17 - Número de alunos participantes nos cursos de qualificação do “Emprega SBC”, cursos contratados (SENAC / SENAI) São Bernardo do Campo, 2018

Tipo	Quantidade
Número de Cursos Oferecidos	36
Número de Inscritos	1.831
Número de Vagas Ofertadas	856
Número de Matriculados	918
Número de Formandos	616
Número de Reprovados	107
Número de Evadidos/Desistentes	85

Fonte: Secretaria de Desenvolvimento Econômico, Ciência, Tecnologia, Trabalho e Turismo/MSBC.

**MUNICÍPIO DE SÃO BERNARDO DO CAMPO****PAINEL ESTATÍSTICO 2019 / ANO BASE 2018**
CAPÍTULO III – ECONOMIA**Tabela 18 - Atividades econômicas principais instaladas por grupo CNAE e bairro, São Bernardo do Campo, 2018**

Bairro	Indústria	Constr. Civil	Serviço	Comércio	Agropecuária	Total
Alves Dias	136	191	1.576	550		2.453
Anchieta	121	141	2.086	539	1	2.888
Assunção	256	270	3.746	1.107		5.379
Baeta Neves	267	445	3.673	1.092	2	5.479
Balneária	7	5	61	11	1	85
Batistini	162	220	1.244	470	2	2.098
Botujuru	55	61	872	203		1.191
Centro	409	559	11.407	3.621	5	16.001
Cooperativa	181	158	1.109	353	4	1.805
Demarchi	162	193	2.635	578	2	3.570
Dos Alvarenga	267	499	2.589	995	9	4.359
Dos Casa	171	307	2.421	846	2	3.747
Dos Finco	46	68	508	161	2	785
Ferrazópolis	166	282	2.149	893		3.490
Independência	187	133	1.775	559	1	2.655
Jordanópolis	189	106	1.523	463	1	2.282
Montanhão	255	806	2.622	960	1	4.644
Nova Petrópolis	134	160	2.648	611	2	3.555
Paulicéia	221	172	2.437	864	1	3.695
Planalto	268	274	2.502	865		3.909
Rio Grande	38	71	643	221	1	974
Rudge Ramos	360	356	5.454	1.938	1	8.109
Santa Terezinha	106	154	1.886	447		2.593
Taboão	286	182	2.495	849		3.812
Zona Rural	20	57	381	91	7	556
Total	4.470	5.870	60.442	19.287	45	90.114

Nota: Número de atividades econômicas cadastradas no Cadastro Fiscal Municipal. Nova classificação de atividades CNAE de acordo com o IBGE subclasses 2.3. Não comparável com anos anteriores.

Fonte: Secretaria de Finanças/MSBC.

Tabela 19 - Número de agências bancárias por segmento, São Bernardo do Campo, 2018

Segmento	Quantidade
Banco do Brasil - Banco Múltiplo	15
Banco Múltiplo	71
Caixa Econômica Federal	19
Sociedade Corretora de Câmbio	1
Sociedade de Crédito, Financiamento e Investimento	1
Total	107

Fonte: Banco Central do Brasil - BACEN



MUNICÍPIO DE SÃO BERNARDO DO CAMPO

PAINEL ESTATÍSTICO 2019 / ANO BASE 2018 CAPÍTULO III – ECONOMIA

Tabela 20 - Balança comercial (em dólares FOB), São Bernardo do Campo, 2016 a 2018

Ano	Exportações		Importações		Saldo
	Valor	Var.%	Valor	Var.%	
2016	3.207,01	-4,75	1.782,53	-18,24	1.424,48
2017	3.998,42	24,68	2.391,11	34,14	1.607,31
2018	4.133,01	3,37	2.931,88	22,62	1.201,13

Nota: US\$ FOB (dólares FOB) iniciais da expressão "Free On Board": neste valor o exportador é responsável pela mercadoria até ela estar dentro do navio, para transporte, no porto indicado pelo comprador e desembaraçada na alfândega de partida.
Fonte: Ministério da Economia/Secretaria Especial de Comércio Exterior e Assuntos Internacionais.

Gráfico 7 - Exportações, importações e saldo da balança comercial (em US\$ 1.000.000 FOB), São Bernardo do Campo, 2016 a 2018

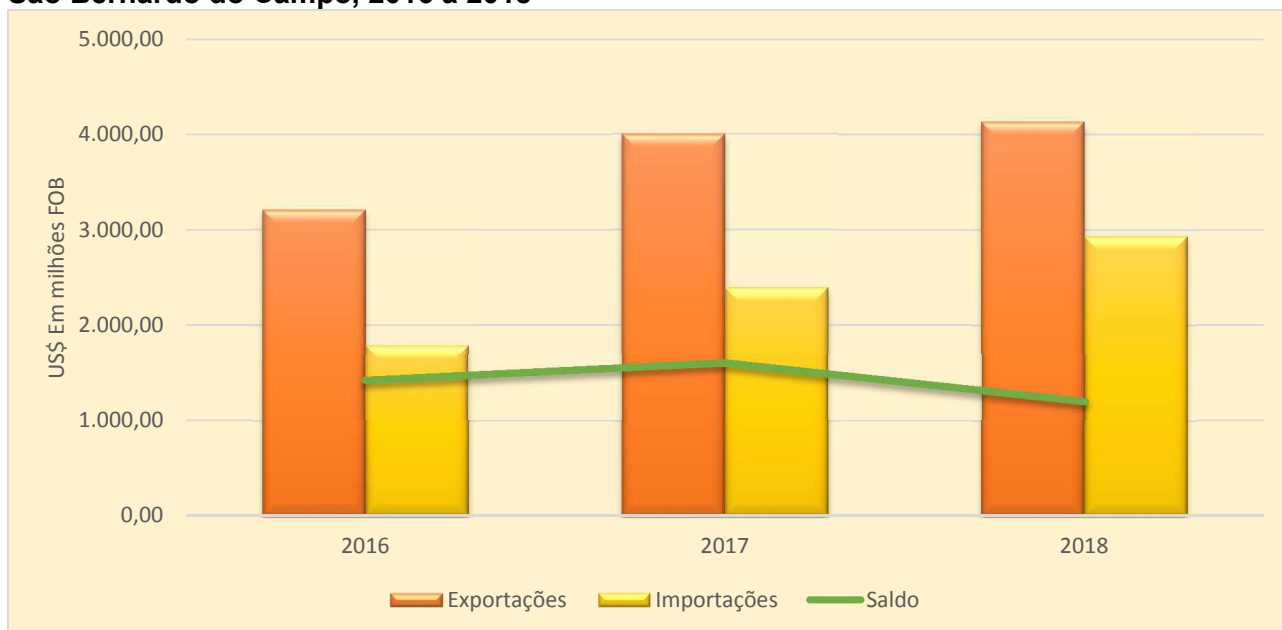

Fonte: Ministério da Economia/Secretaria Especial de Comércio Exterior e Assuntos Internacionais.

Gráfico 8 - Participação dos municípios nas exportações da Região do Grande ABC (%) 2018

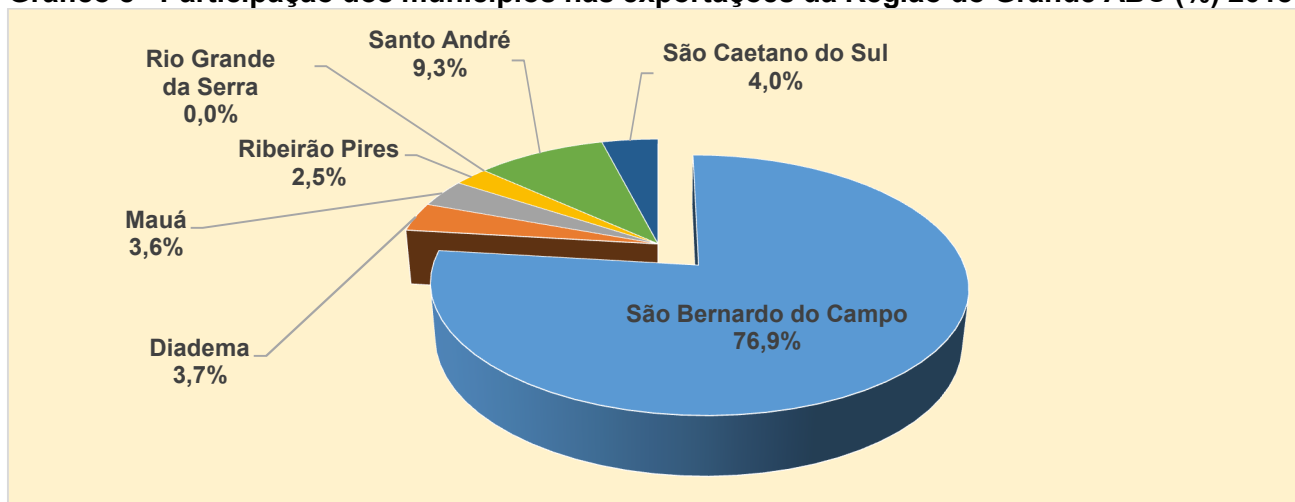

Fonte: Ministério da Economia/Secretaria Especial de Comércio Exterior e Assuntos Internacionais.



Tabela 21 - Principais países de destino das exportações e países de origem das importações, São Bernardo do Campo, 2018

Países	Valor US\$ FOB	Participação (%)	
		Relativa	Acumulada
<u>Principais países de destino</u>			
Argentina	1,35 bilhão	32,6	32,6
México	469,68 milhões	11,4	44,0
Chile	424,2 milhões	10,2	54,2
Rússia	362,77 milhões	8,8	63,0
África do Sul	195,6 milhões	4,7	67,7
Demais países	1,3 bilhão	32,3	100,0
<u>Principais países de origem</u>			
Alemanha	737,12 milhões	25,1	25,1
Argentina	329,49 milhões	11,3	36,4
Suécia	251,70 milhões	8,6	45,0
China	226,66 milhões	7,7	52,7
Japão	180,09 milhões	6,1	58,8
Demais países	1,2 bilhão	41,2	100,0

Fonte: Ministério da Economia/Secretaria Especial de Comércio Exterior e Assuntos Internacionais.

Tabela 22 - Atendimento na Sala do Empreendedor no convênio Sebrae Aqui SBC, São Bernardo do Campo, 2017 e 2018

Atendimento	2017	2018
Número de atendimentos planejados	1.850	1.850
Número de atendimentos executados	2.322	10.554
% de atendimento	126	571

Fonte: Secretaria de Desenvolvimento Econômico, Ciência, Tecnologia, Trabalho e Turismo/MSBC.

Tabela 23 - Pré-incubados no Centro de Empreendedorismo e Inovação Tecnológica - CEITEC, São Bernardo do Campo, 2017 e 2018

Tipo	2017	2018
Número de Inscritos	31	22
Número de Finalistas	24	12
Número de Pré-Incubados	20	11

Fonte: Secretaria de Desenvolvimento Econômico, Ciência, Tecnologia, Trabalho e Turismo/MSBC.

**Tabela 24 - Número de frequentadores do Parque Cidade da Criança, São Bernardo do Campo, 2016 a 2018**

Tipo	2016	2017	2018
Pagante	73.166	75.338	74.112
Excursão	3.981	4.228	3.987
Cortesia	1.208	1.270	1.311
Escola	3.385	3.564	3.781
Total	81.740	84.400	83.191

Fonte: Secretaria de Desenvolvimento Econômico, Ciência, Tecnologia, Trabalho e Turismo/MSBC.

Tabela 25 - Número de frequentadores do Parque Estoril, São Bernardo do Campo, 2016 a 2018

Público	2016 ⁽¹⁾	2017	2018
Pagante	91.587	111.265	32.098
Excursão ⁽²⁾	1.809	3.965	-
Combo + estacionamento ⁽³⁾	nd	35.687	66.665
Cortesia	5.986	8.631	19.832
Escola	nd	17.492	13.353
Total	99.382	177.040	131.948

nd: Dado não disponível

(1) Números estimados para o ano.

(2) não foram realizados agendamentos de excursão no ano de 2018, de modo que os visitantes foram contabilizados no item pagante.

(3) em razão da implantação do sistema Rotativo, a cobrança dos visitantes passou a ser realizada por este sistema, aumentando assim os números deste item (combo + estacionamento).

Fonte: Secretaria de Meio Ambiente e Proteção Animal/MSBC.

Tabela 26 - Número de empresas parceiras e visitantes no Turismo Industrial, São Bernardo do Campo, 2016 a 2018

Ano	Total de Empresas Parceiras	Número de visitantes
2016	12	2.131
2017	14	1.724
2018	15	3.420

Fonte: Secretaria de Desenvolvimento Econômico, Ciência, Tecnologia, Trabalho e Turismo/MSBC.



Quadro 4 - Principais atrações turísticas, São Bernardo do Campo, 2018

Atrativos	Local
Atrativos Históricos	
Polo Ecoturístico Caminhos do Mar	SP-148 - Km 42,5 - Estrada Caminho do Mar
Capela Nossa Senhora da Boa Viagem	Praça da Matriz s/nº
Capela Santa Filomena	Rua Marechal Deodoro, 637 - Centro
Mesquita Abu Bakr Assidik	Rua Henrique Alves dos Santos, 205 - Jd. das Américas - Centro
Santuário de Nossa Senhora Aparecida	Rua Xavier de Toledo, 190 - Paulicéia
Rua Jurubatuba (Corredor Lojas de Móveis)	Rua Jurubatuba
Atrativos Ecológicos	
Parque Natural Municipal Virgílio Simionato - Estoril	Rua Portugal, 1100 - Rio Grande - Riacho Grande
Represa Billings (Prainha)	Distrito de Riacho Grande - Acesso Km 29 da Rodovia Anchieta
Represa Billings	Região do Riacho Grande e Alto da Serra do Mar (Polo Ecoturístico Caminhos do Mar)
Parque Salvador Arena	Av. Caminho do Mar, 2.980 - Rudge Ramos
Parque Raphael Lazzuri	Av. Kennedy, 1.111 - Parque São Diogo - Anchieta
Parque Ecológico Imigrantes	Rodovia dos Imigrantes
Zoológico Municipal (especializado em animais da Mata Atlântica)	Rua Portugal, 1100 - Rio Grande - Riacho Grande
Atrativos Culturais	
Câmara de Cultura Antonino Assumpção	Rua Marechal Deodoro, 1.325 - Centro
Pinacoteca de São Bernardo do Campo	Rua Kara, 105 - Jd. do Mar - Centro
Pavilhão Vera Cruz	Av. Lucas Nogueira Garcez, 856 - Jd. do Mar - Centro
Atrativos de Lazer e Esportes	
Parque Cidade da Criança	Rua Tasman, 301 - Jd. do Mar - Centro
Parque da Juventude Città Di Maróstica (Parque Esportes Radicais)	Av. Armando Ítalo Setti, 65 - Centro
Ginásio Poliesportivo Municipal de São Bernardo do Campo " Adib Moisés Dib"	Av. Kennedy, 1.155 - Anchieta
Estádio Primeiro de Maio	Rua Olavo Bilac, 240 - Vila Euclides - Centro
Atrativos Gastronômicos	
Rota do Frango com Polenta	Acessos: Km 23,5 Rod. Anchieta (SP-150) - Av. Maria Servidei Demarchi - Demarchi / Km 26 Rod. dos Imigrantes (SP-160) - Est. Galvão Bueno - Batistini
Rota do Peixe	Região do Riacho Grande e Alto da Serra do Mar (Polo Ecoturístico Caminhos do Mar)
Vida Noturna - Bares e Restaurantes	Av. Kennedy, Av. Antártico, Av. Francisco Prestes Maia, Av. Imperatriz Leopoldina
Eventos	
Procissão de Nossa Senhora dos Navegantes	Represa Billings - Riacho Grande (fevereiro)
Festa de São Bartolomeo	Parque Natural Municipal Virgílio Simionato - Estoril (agosto)
Congresso Brasileiro de Turismo Industrial	SENAC São Bernardo e empresas parceiras do programa (julho)
Festival do Cambuci	Parque Municipal Eng. Salvador Arena (setembro)
Procissão dos Carroceiros	Trajetos percorridos com cavalos e charretes dentro do município de São Bernardo do Campo (setembro)
Turismo Industrial (visitas monitoradas)	
Wheaton Brasil Vidros	Vidros para indústrias de perfumaria, cosméticos e farmacêutica
Zurich Termoplásticos	Termoplásticos injetados
Scania Latin América	Caminhões e Ônibus
Mercedes-Benz do Brasil	Caminhões e Ônibus
Basf- We Create Chemistry (Tintas Suvinil)	Indústria Química
Fundação Espaço Eco	Sustentabilidade Ambiental
Friozem Logística	Armazéns Refrigerados
Omnisys	Engenharia
Masipack	Máquinas para embalagens
EMAE / Usina Henry Borden	Usina Hidrelétrica
Volkswagen do Brasil	Indústria Automobilística
Toyota do Brasil	Indústria Automobilística
Cervejaria Balmann	Cervejaria Artesanal
Ecovias	Concessionária de Rodovias

Fonte: Secretaria de Desenvolvimento Econômico, Ciência, Tecnologia, Trabalho e Turismo/MSBC.

CAPÍTULO IV
FINANÇAS PÚBLICAS



Tabela 1 - Balanço Orçamentário, São Bernardo do Campo (em mil R\$), 2010 a 2018

Ano	Receita Total	Despesa Total Empenhada	Resultado
2010	2.008.314	1.988.937	19.377
2011	2.447.915	2.503.485	-55.570
2012	2.663.399	2.452.195	211.204
2013	2.857.801	2.688.575	169.226
2014	3.098.033	2.969.148	128.884
2015	3.254.044	3.038.853	215.192
2016	3.298.650	3.102.053	196.597
2017	3.236.033	2.833.548	402.485
2018	3.744.776	3.374.524	370.252

Fonte: Secretaria de Finanças/Relatório de Despesas e Relatório de Baixas da Receita/MSBC.

Gráfico 1 - Comparativo da receita, São Bernardo do Campo, (em moeda corrente, milhões de reais), 2018

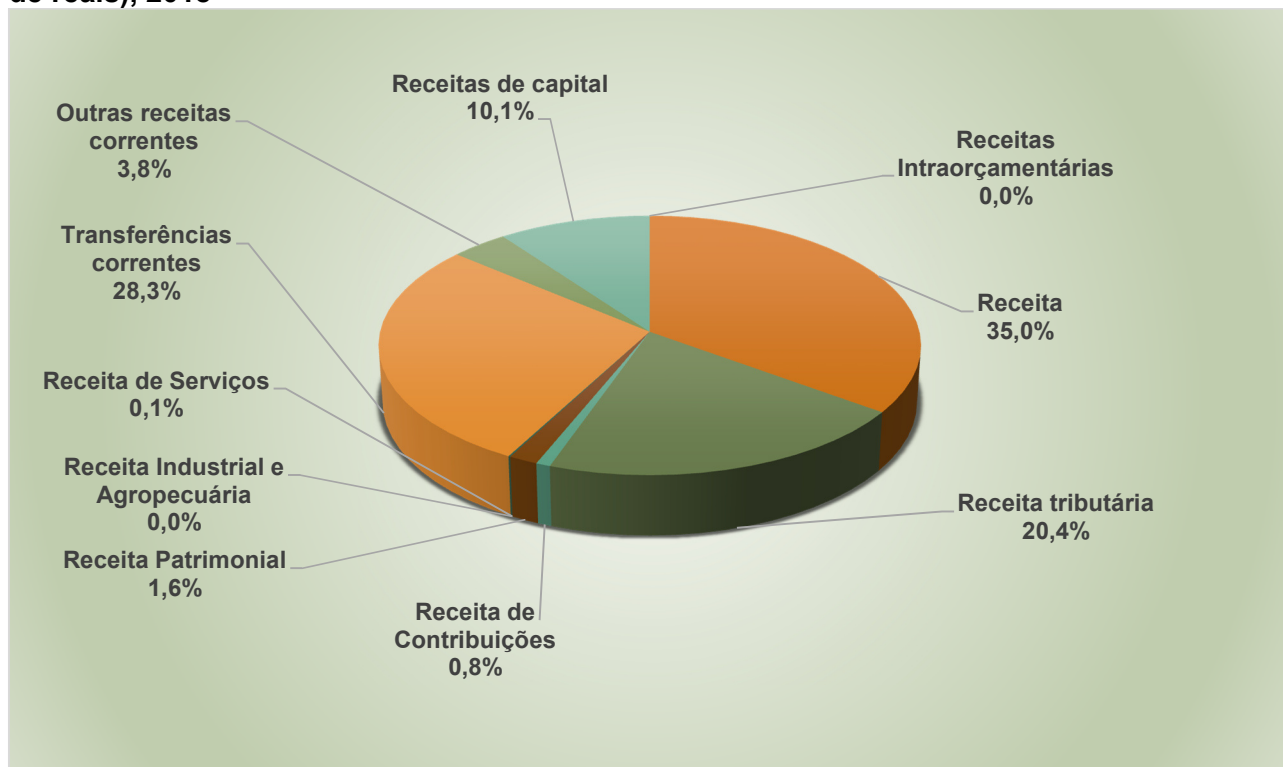

(1) Já realizadas as deduções das Transferências Correntes.

Fonte: Secretaria de Finanças/MSBC.



MUNICÍPIO DE SÃO BERNARDO DO CAMPO

PAINEL ESTATÍSTICO 2019 / ANO BASE 2018 CAPÍTULO IV – FINANÇAS PÚBLICAS

Gráfico 2 - Distribuição dos municípios com mais de 500 mil habitantes (30 maiores) de acordo com a receita total per capita e tamanho populacional, Brasil, 2017



Nota: Exclui-se Brasília – DF. 30 maiores municípios por população com Receita Total declarada.

Fonte: Anuário Multi Cidades - Finanças dos Municípios do Brasil - Publicação da Frente Nacional de Prefeitos. V14/2019 (base 2017). Disponível em: <http://www.fnpp.org.br/>



MUNICÍPIO DE SÃO BERNARDO DO CAMPO

PAINEL ESTATÍSTICO 2019 / ANO BASE 2018 CAPÍTULO IV – FINANÇAS PÚBLICAS

Tabela 2 – Imposto sobre Circulação de Mercadorias - ICMS municipal, 10 maiores municípios do estado de São Paulo em tamanho populacional, 2016 e 2017

Município	População 2017	ICMS (em mil reais) - IPCA médio de 2017		Variação 2017/2016 (%)	Participação na receita corrente 2017 (%)	ICMS per capita 2017
		2016	2017			
São Paulo	12.106.920	6.924.228,70	6.945.889,20	0,3	14,3	573,71
Guarulhos	1.349.113	1.143.299,40	1.145.410,70	0,2	29,8	849,01
Campinas	1.182.429	867.770,20	860.383,80	-0,9	21,5	727,64
São Bernardo do Campo	827.437	979.842,60	885.645,60	-9,6	27,2	1.070,35
Santo André	715.231	373.261,00	368.373,30	-1,3	16,6	515,04
São José dos Campos	703.219	810.794,60	840.185,30	3,6	33,9	1.194,77
Osasco	697.886	367.357,40	364.267,00	-0,8	..	521,96
Ribeirão Preto	682.302	452.453,70	468.240,60	3,5	19,5	686,27
Sorocaba	659.871	490.417,10	508.620,30	3,7	20,5	770,79
Mauá	462.005	276.942,20	293.201,20	5,9	33,2	634,63

Nota: Elaborado com base nos dados da Secretaria do Tesouro Nacional (STN) e do Instituto Brasileiro de Geografia e Estatística (IBGE).
Fonte: Anuário Multi Cidades - Finanças dos Municípios do Brasil - Publicação da Frente Nacional de Prefeitos. V14/2019 (base 2017).
Disponível em: <http://www.fnp.org.br/>

Gráfico 3 – Receita de Transferência Corrente - ICMS (em moeda corrente, milhões de reais), São Bernardo do Campo, 2010 a 2018

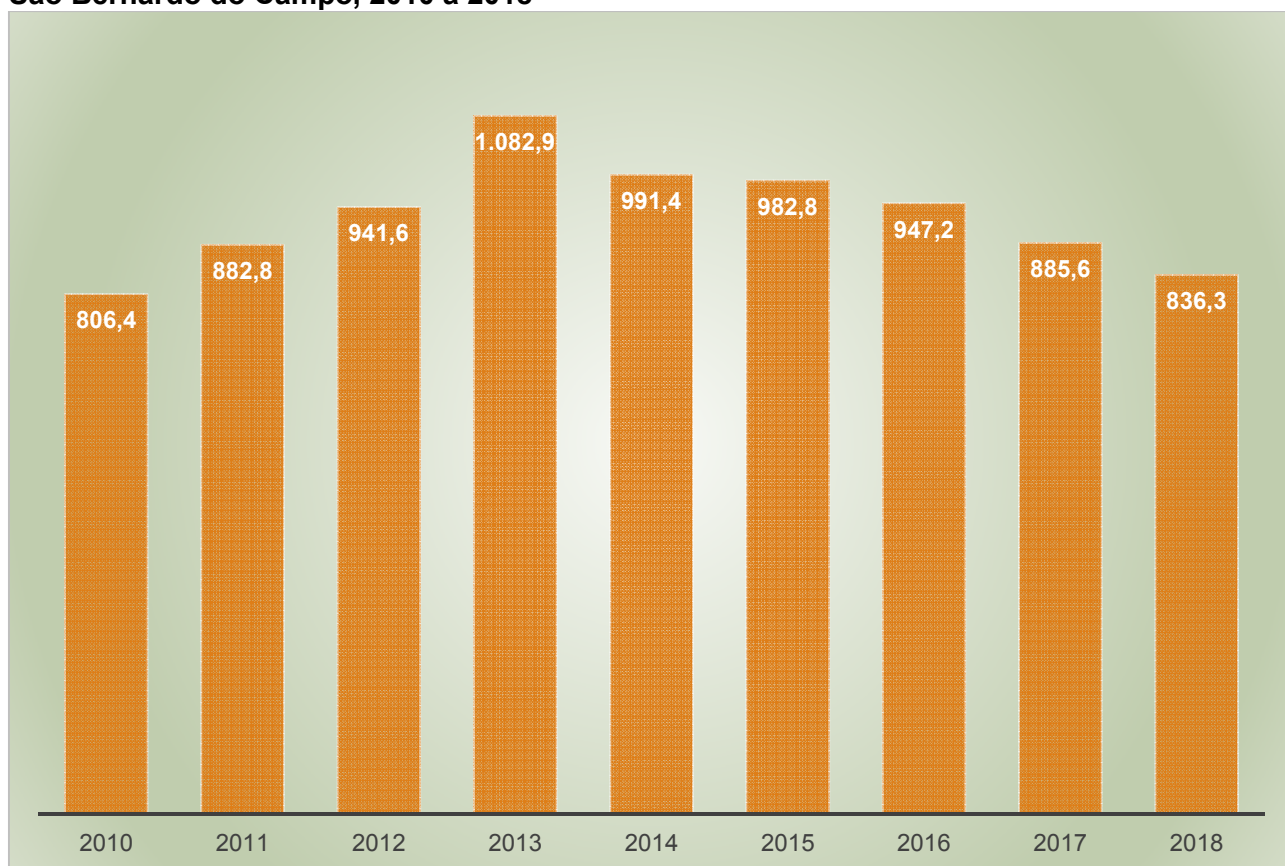

Fonte: Secretaria de Finanças/MSBC.



MUNICÍPIO DE SÃO BERNARDO DO CAMPO

PAINEL ESTATÍSTICO 2019 / ANO BASE 2018
CAPÍTULO IV – FINANÇAS PÚBLICAS

Tabela 3 – Imposto sobre Serviços - ISS municipal, 10 maiores municípios do estado de São Paulo em tamanho populacional, 2016 e 2017

Município	ISS (em mil reais) - IPCA médio de 2017		Variação 2017/2016 (%)	Part. na receita tributária 2017 (%)	Part. na receita corrente 2017 (%)	ISS per capita 2017
	2016	2017				
São Paulo	12.332.605,60	12.928.049,70	4,8	50,3	26,5	1.067,82
Guarulhos	394.363,90	414.022,30	5,0	38,5	10,8	306,88
Campinas	712.387,60	734.380,10	3,1	42,1	18,4	621,08
São Bernardo do Campo	406.922,90	391.368,00	-3,8	36,4	12,0	472,99
Santo André	304.826,80	319.956,30	5,0	37,7	14,4	447,35
São José dos Campos	257.162,20	275.743,50	7,2	42,6	11,1	392,12
Osasco	447.481,20	464.316,30	3,8	665,32
Ribeirão Preto	240.718,20	258.931,90	7,6	32,6	10,8	379,50
Sorocaba	296.475,20	321.040,70	8,3	46,1	13,0	486,52
Mauá	80.309,70	67.876,20	-15,5	38,9	7,7	146,92

Nota: Elaborado com base nos dados da Secretaria do Tesouro Nacional (STN) e do Instituto Brasileiro de Geografia e Estatística (IBGE).
Fonte: Anuário Multi Cidades - Finanças dos Municípios do Brasil - Publicação da Frente Nacional de Prefeitos. V14/2019 (base 2017).
Disponível em: <http://www.fnpp.org.br/>

Gráfico 4 - Arrecadação do Imposto sobre Serviços - ISS por setor de atividade ⁽¹⁾, São Bernardo do Campo (em moeda corrente, milhões de reais), 2016 a 2018

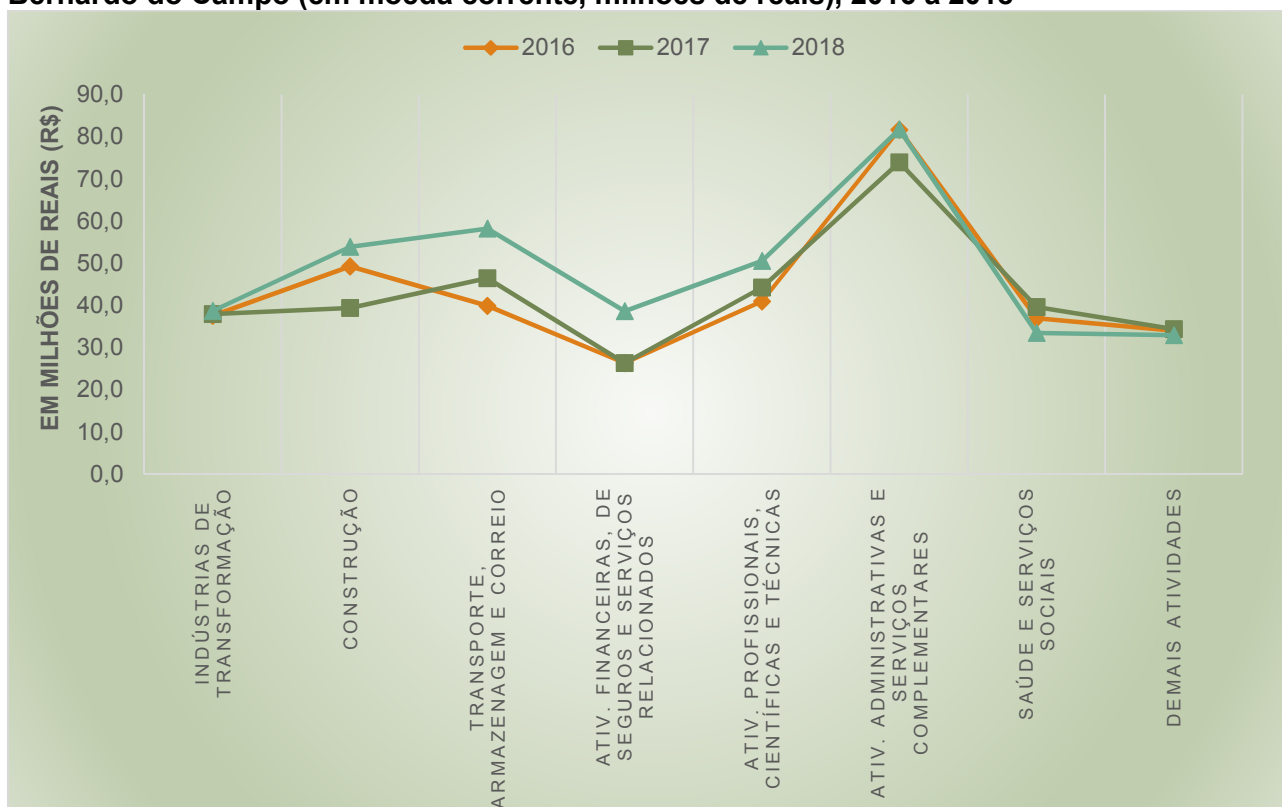

(1) Dados referentes a arrecadação do município não representam os setores econômicos instalados em São Bernardo do Campo, uma vez que tanto tomadores, quanto prestadores, podem ser estabelecidos ou não no município.

Nota: os valores apresentados por setor, excluem a arrecadação efetivada pelo Simples Nacional

Fonte: Secretaria de Finanças/MSBC.



MUNICÍPIO DE SÃO BERNARDO DO CAMPO

PAINEL ESTATÍSTICO 2019 / ANO BASE 2018 CAPÍTULO IV – FINANÇAS PÚBLICAS

Gráfico 5 - Evolução das receitas tributárias, São Bernardo do Campo (em moeda corrente, milhões de reais), 2016 a 2018

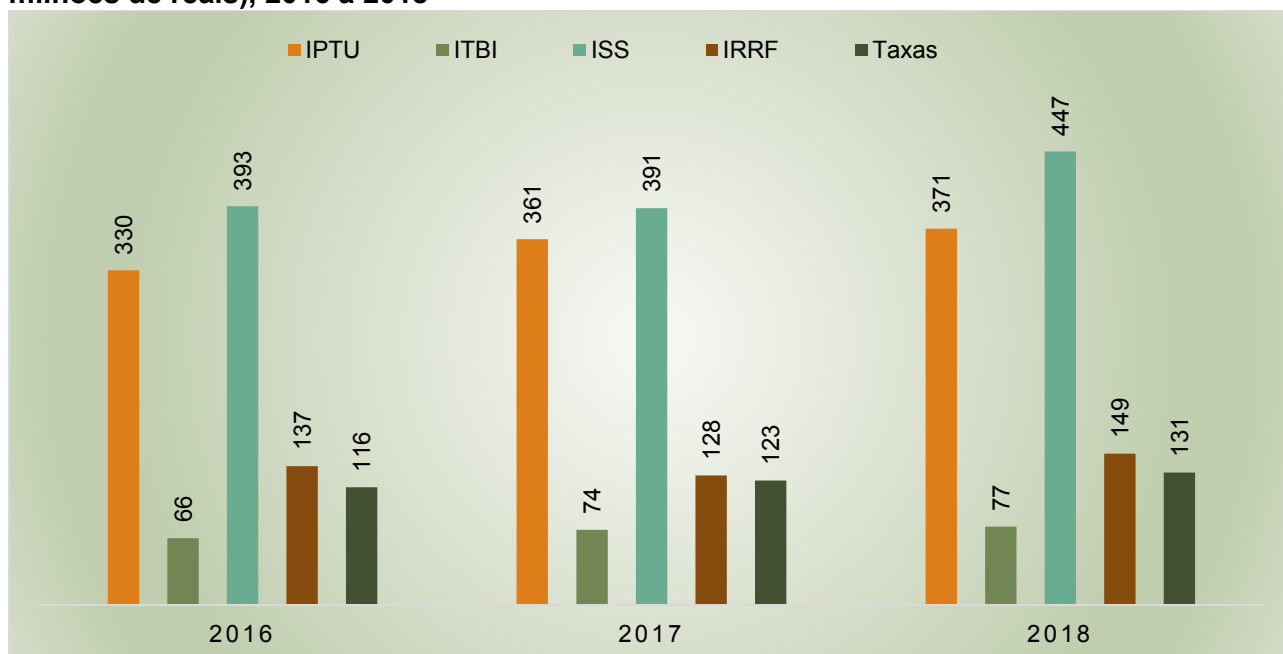

Notas: IPTU – Imposto sobre Propriedade Predial e Territorial Urbana; ITBI – Imposto sobre Transmissão de Bens Imóveis Inter Vivos; ISS – Imposto sobre Serviços de qualquer Natureza; IRRF – Imposto de Renda Retido na Fonte.

Fonte: Secretaria de Finanças/MSBC.

Tabela 4 - Despesa empenhada por função ⁽¹⁾ (em mil reais, moeda corrente), São Bernardo do Campo, 2016 a 2018

Função	2016	2017	2018
Legislativa	0,00	0,00	0,00
Essencial a Justiça	16.347,52	13.448,21	14.646,00
Administração	231.920,55	196.722,78	227.122,70
Segurança Pública	58.005,83	60.479,85	59.017,79
Relações Exteriores	1.375,94	239,99	102,98
Assistência Social	40.606,48	37.069,67	44.067,54
Previdência Social	389,14	401,59	440,68
Saúde	899.690,33	917.496,30	995.039,37
Trabalho	6.355,57	22.808,77	32.698,42
Educação	820.659,63	777.177,69	849.191,94
Cultura	23.064,14	13.106,87	15.795,15
Direitos da Cidadania	1.010,26	32,61	142,42
Urbanismo	370.216,57	243.110,37	351.835,82
Habitação	88.432,25	36.372,11	56.613,99
Saneamento	3.295,50	7.285,45	7.366,20
Gestão Ambiental	7.991,73	5.613,25	7.059,98
Ciência e Tecnologia	0,00	0,00	10,87
Indústria	10,11	35,16	43,97
Comércio e Serviços	2.900,56	1.829,65	2.386,00
Comunicações	13.594,81	18.489,45	3.356,49
Transporte	289.473,63	234.734,53	382.567,46
Desporto e Lazer	27.702,44	21.390,35	24.346,75
Encargos Especiais	199.009,93	225.703,26	300.671,65
Despesa Total	3.102.052,93	2.833.547,91	3.374.524,18

(1) Despesa realizada pela Administração Direta, não inclui Câmara.

Fonte: Secretaria de Finanças/MSBC.



MUNICÍPIO DE SÃO BERNARDO DO CAMPO

PAINEL ESTATÍSTICO 2019 / ANO BASE 2018 CAPÍTULO IV – FINANÇAS PÚBLICAS

Tabela 5 - Despesa municipal em investimentos, 15 primeiros municípios no ranking nacional, Brasil, 2017

Ranking Nacional	UF	Município	Investimento - Valor em R\$	População 2017	Investimento per capita
1°	SP	São Paulo	2.055.043.746,18	12.106.920	169,74
2°	RJ	Rio de Janeiro	987.800.498,79	6.520.266	151,50
3°	MG	Belo Horizonte	526.175.886,39	2.523.794	208,49
4°	CE	Fortaleza	394.095.742,82	2.627.482	149,99
5°	SP	Barueri	363.450.082,77	267.534	1.358,52
6°	RS	Porto Alegre	350.288.102,77	1.484.941	235,89
7°	AM	Manaus	346.311.641,34	2.130.264	162,57
8°	PI	Teresina	301.155.897,06	850.198	354,22
9°	RJ	Niterói	287.138.126,28	499.028	575,39
10°	BA	Salvador	244.860.889,73	2.953.986	82,89
11°	PR	Curitiba	240.697.168,21	1.908.359	126,13
12°	SP	São Bernardo do Campo	234.563.631,45	827.437	283,48
13°	RR	Boa Vista	209.845.439,81	332.020	632,03
14°	PA	Belém	205.706.667,55	1.452.275	141,64
15°	PE	Recife	182.117.676,53	1.633.697	111,48

Nota: Elaborado com base nos dados da Secretaria do Tesouro Nacional (STN) e do Instituto Brasileiro de Geografia e Estatística (IBGE).
Fonte: Anuário MultiCidades - Finanças dos Municípios do Brasil - Publicação da Frente Nacional de Prefeitos. V13/2018 (base 2016).
Disponível em: <http://www.fnp.org.br/>

Gráfico 6 - Valor Adicionado, São Bernardo do Campo (em bilhões de reais, valores nominais), 2010 a 2017



Fonte: DIPAM/Secretaria de Finanças/MSBC.



Gráfico 7 - Participação dos municípios no Valor Adicionado da Região do Grande ABC, 2017

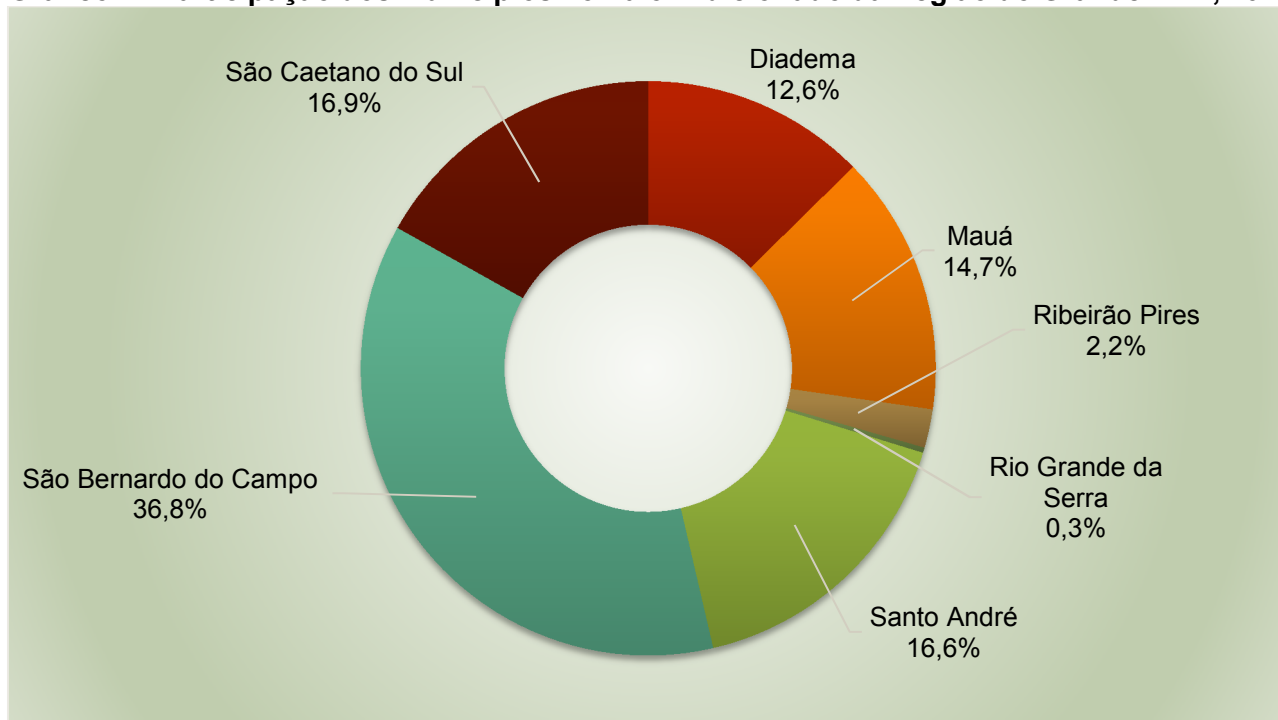

Fonte: Secretaria da Fazenda do Estado de São Paulo

CAPÍTULO V
EDUCAÇÃO



MUNICÍPIO DE SÃO BERNARDO DO CAMPO

PAINEL ESTATÍSTICO 2019 / ANO BASE 2018 CAPÍTULO V – EDUCAÇÃO

Gráfico 1 - População alfabetizada de 10 anos e mais de idade (%), São Bernardo do Campo, estado de São Paulo e Brasil, 1991 a 2010

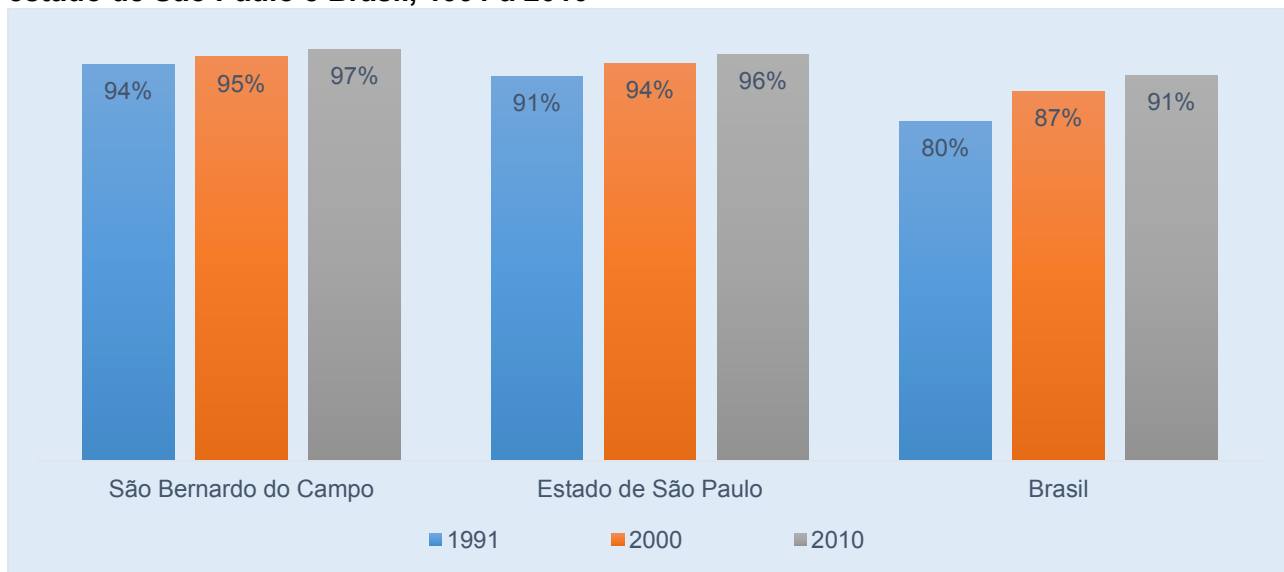

Fonte: IBGE, Censos Demográficos.

Gráfico 2 - Percentual da população alfabetizada de 15 anos e mais de idade por bairro, São Bernardo do Campo, 2010

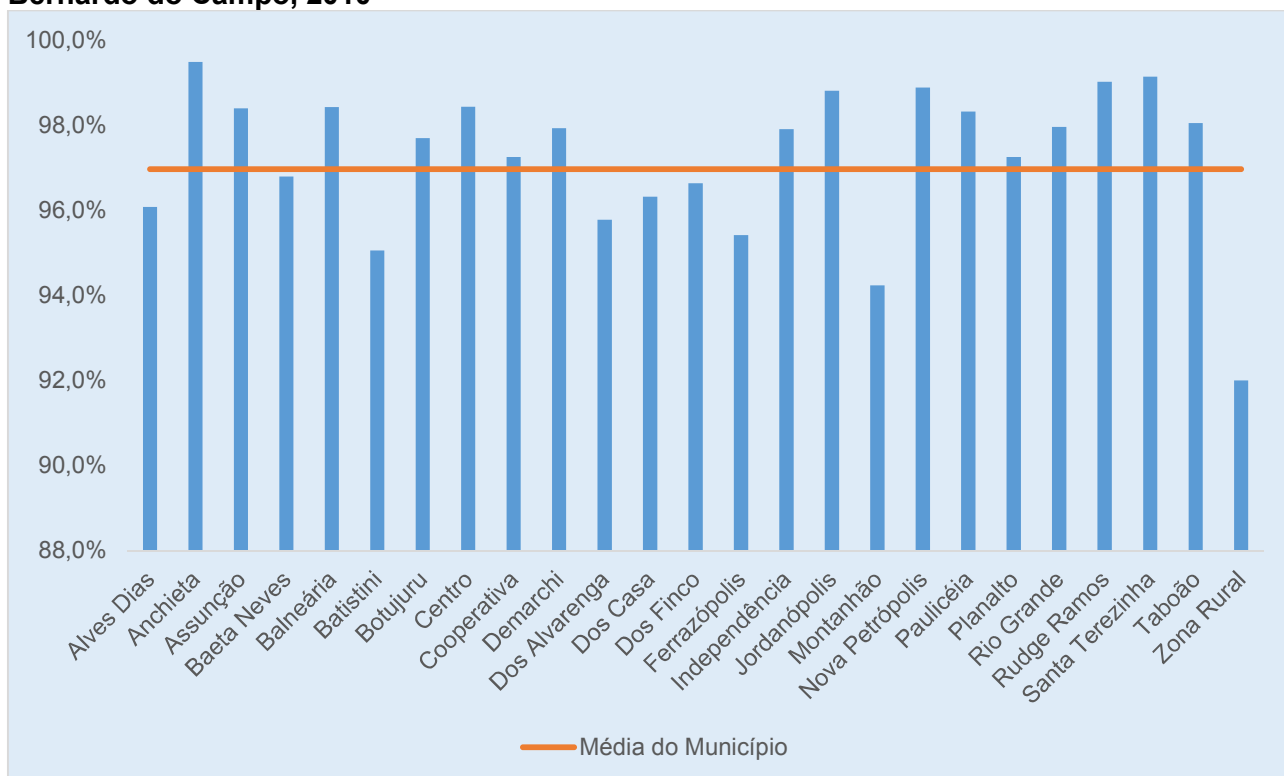

Fonte: IBGE, Censo Demográfico 2010 – Micro dados do Universo.



MUNICÍPIO DE SÃO BERNARDO DO CAMPO

PAINEL ESTATÍSTICO 2019 / ANO BASE 2018 CAPÍTULO V – EDUCAÇÃO

Tabela 1 - Percentual da população de 25 anos ou mais de idade com curso superior concluído por sexo, municípios da Região do Grande ABC, estado de São Paulo e Brasil, 2000 e 2010

Município / Região	% da população de 25 anos e mais com curso superior completo					
	2000			2010		
	Masculino	Feminino	Total	Masculino	Feminino	Total
São Bernardo do Campo	12,0	11,5	11,7	19,4	19,1	19,2
Diadema	3,2	3,5	3,4	6,4	7,8	7,1
Mauá	3,5	3,6	3,6	6,5	7,9	7,2
Ribeirão Pires	6,9	7,2	7,0	9,6	11,8	10,8
Rio Grande da Serra	1,9	1,9	1,9	3,7	4,7	4,2
Santo André	11,8	10,7	11,3	20,3	19,9	20,1
São Caetano do Sul	21,9	18,0	19,8	33,7	29,1	31,1
Estado de São Paulo	9,9	9,8	9,8	14,3	15,8	15,1
Brasil	6,5	7,0	6,8	9,9	12,5	11,3

Fonte: IBGE - Censos Demográficos.

Tabela 2 - Índice de Desenvolvimento da Educação Básica (IDEB), ensino fundamental regular - anos iniciais, por rede de ensino, municípios da Região do Grande ABC, 2011 a 2017

Município/Região	2011		2013		2015		2017	
	Municipal	Estadual	Municipal	Estadual	Municipal	Estadual	Municipal	Estadual
São Bernardo do Campo	5,8	-	6,0	-	6,8	-	6,9	-
Diadema	5,4	5,8	5,9	6,2	6,3	6,7	6,5	6,8
Mauá	5,0	5,6	4,3	6,0	5,2	6,5	5,6	6,7
Ribeirão Pires	5,9	6,0	6,1	6,2	6,3	6,7	7,0	7,0
Rio Grande da Serra	-	5,2	-	5,2	-	6,2	-	6,7
Santo André	5,4	5,8	5,6	6,0	6,2	6,7	6,4	6,7
São Caetano do Sul	6,4	-	6,6	-	7,2	-	7,5	-
Estado de São Paulo	-	5,4	nd	5,7	nd	6,4	nd	6,5
Brasil	4,7	5,1	4,9	5,4	5,3	5,8	5,6	6,0

nd: dado não disponível.

Fonte: Ministério da Educação - MEC/Instituto Nacional de Estudos e Pesquisas Educacionais Anísio Teixeira - INEP.



MUNICÍPIO DE SÃO BERNARDO DO CAMPO

PAINEL ESTATÍSTICO 2019 / ANO BASE 2018 CAPÍTULO V – EDUCAÇÃO

Gráfico 3 - Índice de Desenvolvimento da Educação Básica (IDEB), ensino fundamental regular (anos iniciais), rede municipal de São Bernardo do Campo, rede estadual do estado de São Paulo e média da rede municipal do Brasil, 2009 a 2017

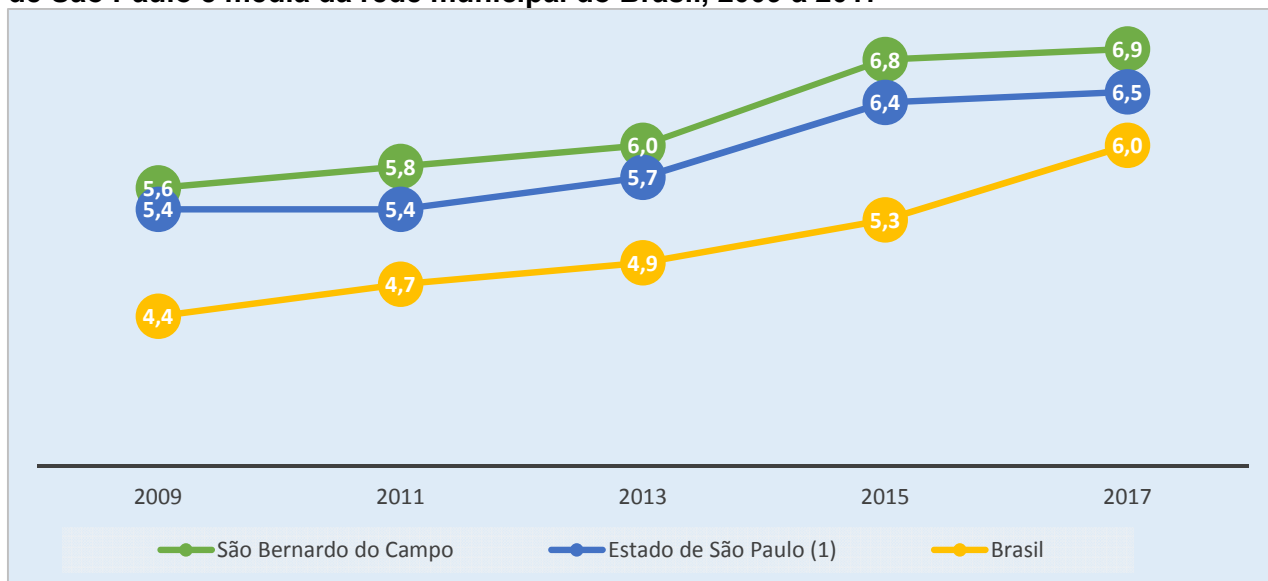

Fonte: Ministério da Educação - MEC/Instituto Nacional de Estudos e Pesquisas Educacionais Anísio Teixeira - INEP.

Tabela 3 - Índice de Desenvolvimento da Educação Básica (IDEB) e projeção (meta), por etapa e rede de ensino, São Bernardo do Campo, 2017

Etapa de ensino	IDEB 2017		Projeção (meta)			
			2017		2019	
	Municipal	Estadual	Municipal	Estadual	Municipal	Estadual
Ensino Fundamental (anos iniciais)	6,9	-	6,4	-	6,6	-
Ensino Fundamental (anos finais)	-	4,9	-	5,7	-	5,9
Ensino Médio	-	3,9	-	nd	-	4,1

Fonte: Ministério da Educação - MEC/Instituto Nacional de Estudos e Pesquisas Educacionais Anísio Teixeira - INEP.

Tabela - Taxa de universalização da educação básica, por etapa de ensino, São Bernardo do Campo, 2018

Etapa de ensino	Taxa de Universalização (%)
Ensino Infantil - Creche (População de 0 a 3 anos)	49,9%
Ensino Infantil - Pré-escola (População de 4 e 5 anos)	101,0%
Ensino Fundamental (População de 6 a 14 anos)	108,8%
Ensino Médio (População de 15 a 17 anos)	96,5%

Notas: Taxa de universalização expressa a população de determinada faixa etária matriculada nas escolas das redes municipal, estadual, particular no município.

Fontes: Ministério da Educação - MEC/Instituto Nacional de Estudos e Pesquisas Educacionais Anísio Teixeira - INEP. Fundação. Fundação Estadual Sistema de Análise de Dados - SEADE.



MUNICÍPIO DE SÃO BERNARDO DO CAMPO

PAINEL ESTATÍSTICO 2019 / ANO BASE 2018 CAPÍTULO V – EDUCAÇÃO

Mapa 1 – Índice de Desenvolvimento da Educação Básica (IDEB), ensino fundamental regular (anos iniciais) por escola, rede municipal, São Bernardo do Campo, 2017

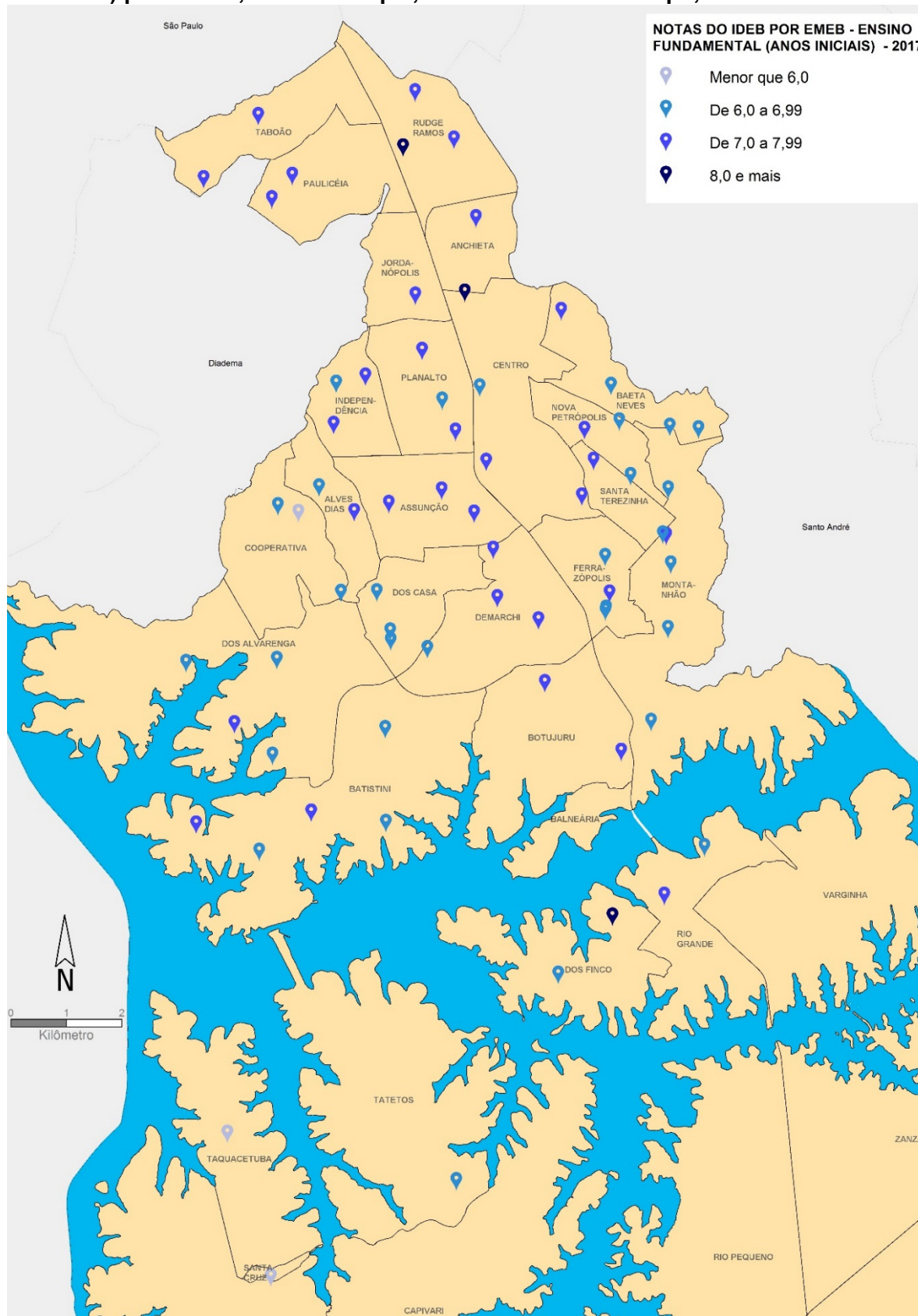

Fontes: Ministério da Educação - MEC/Instituto Nacional de Estudos e Pesquisas Educacionais Anísio Teixeira – INEP.

**Tabela 4 - Número total de estabelecimentos de ensino, por rede de ensino, São Bernardo do Campo, 2018**

Rede / Escola	Estabelecimentos
Rede Municipal	
Escola Municipal de Educação Básica - EMEB	178
Escola Municipal de Educação Especial - EMEBE	1
Escola Municipal de Educação Básica Bilíngue - EMEBB	1
Rede Conveniada - MSBC	
Creche Conveniada	22
Centro de Vivência, Pesquisa e Estudo (CEVIPE)	1
Rede Estadual	
Escola Estadual - EE	71
Escola Técnica Estadual – ETEC	1
Rede Particular	
Escola Particular	144

Nota: Em um mesmo estabelecimento pode existir mais de um tipo de ensino.

Fontes: Ministério da Educação - MEC/Instituto Nacional de Estudos e Pesquisas Educacionais Anísio Teixeira - INEP - Microdados do Censo Escolar 2018; Secretaria de Educação/MSBC.

Tabela 5 - Número total de matrículas ⁽¹⁾ nas escolas municipais segundo o nível de ensino, São Bernardo do Campo, 2016 a 2018

Nível de Ensino	2016	2017	2018
Ensino Infantil - Creche	13.381	13.841	14.319
Ensino Infantil - Creche Conveniada - MSBC	2.778	2.416	2.446
Ensino Infantil - Pré-escola	17.187	17.052	17.172
Ensino Fundamental (anos iniciais)	44.547	43.992	43.737
Supletivo Fundamental	3.152	4.266	3.960
Ensino Especial	140	136	70
Total	81.185	81.703	81.704

(1) Matrícula inicial.

Fontes: Ministério da Educação - MEC/Instituto Nacional de Estudos e Pesquisas Educacionais Anísio Teixeira - INEP - Microdados do Censo Escolar 2018.

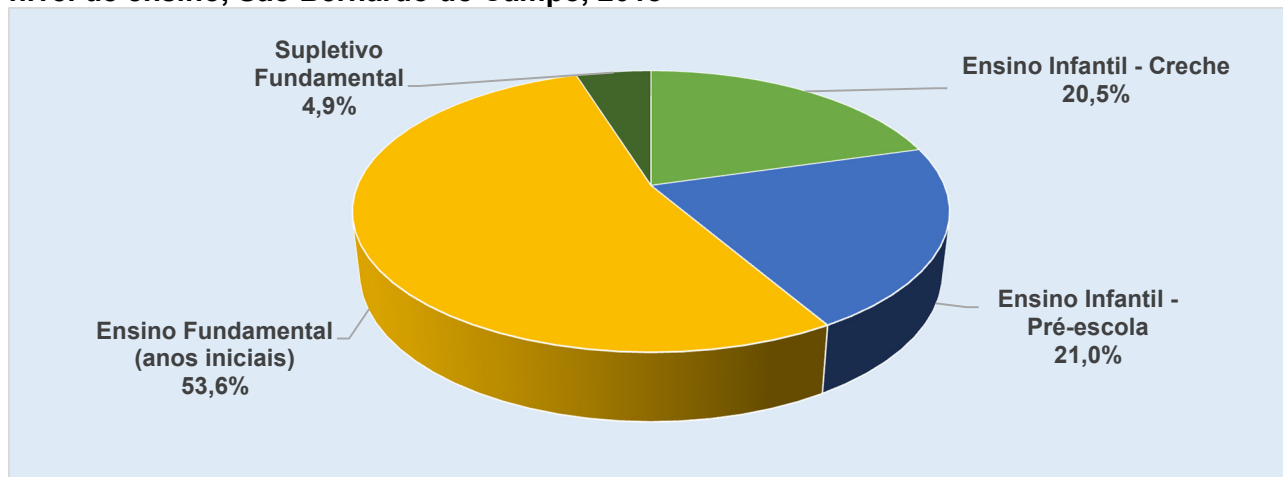
Gráfico 4 - Percentual de matrículas no ensino básico nas escolas municipais segundo o nível de ensino, São Bernardo do Campo, 2018

Fontes: Ministério da Educação - MEC/Instituto Nacional de Estudos e Pesquisas Educacionais Anísio Teixeira - INEP - Microdados do Censo Escolar 2018.



MUNICÍPIO DE SÃO BERNARDO DO CAMPO

PAINEL ESTATÍSTICO 2019 / ANO BASE 2018 CAPÍTULO V – EDUCAÇÃO

Mapa 2 – Equipamentos de educação, rede municipal, São Bernardo do Campo, 2018

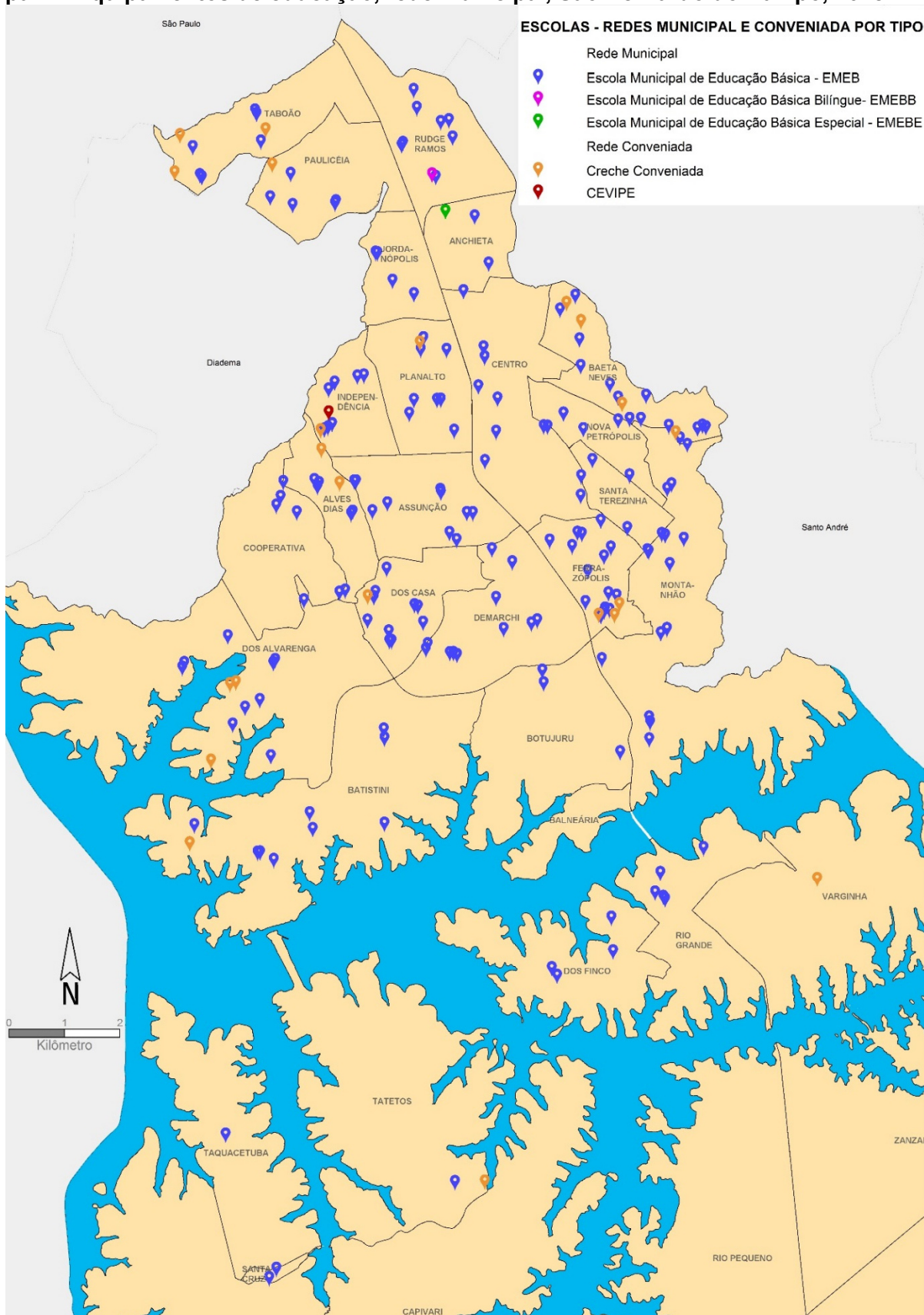

Fontes: Ministério da Educação - MEC/Instituto Nacional de Estudos e Pesquisas Educacionais Anísio Teixeira - INEP, Secretaria de Educação/MSBC.

**Tabela 6 - Número de alunos no Programa Educar Mais (jornada ampliada), rede municipal, São Bernardo do Campo, 2017**

Nível de Ensino	Número de Alunos
Creche e Pré-escola	1.300
Fundamental	1.174
Total	2.474

Fonte: Secretaria de Educação/MSBC.

Tabela 7 - Número total de matrículas ⁽¹⁾ na rede estadual, segundo o nível de ensino, São Bernardo do Campo, 2016 a 2018

Nível de ensino	2016	2017	2018
Ensino Fundamental (anos finais)	31.048	30.311	32.645
Ensino Médio	30.509	28.830	24.700
Supletivo Fundamental	244	160	174
Supletivo Ensino Médio	3.392	3.459	3.658
Ensino Profissionalizante ⁽¹⁾	2.259	2.183	2.159
Total	67.452	64.943	63.336

(1) Matrícula inicial.

(2) Para nível médio, não substitui o ensino médio.

Fonte: Ministério da Educação - MEC/Instituto Nacional de Estudos e Pesquisas Educacionais Anísio Teixeira - INEP.

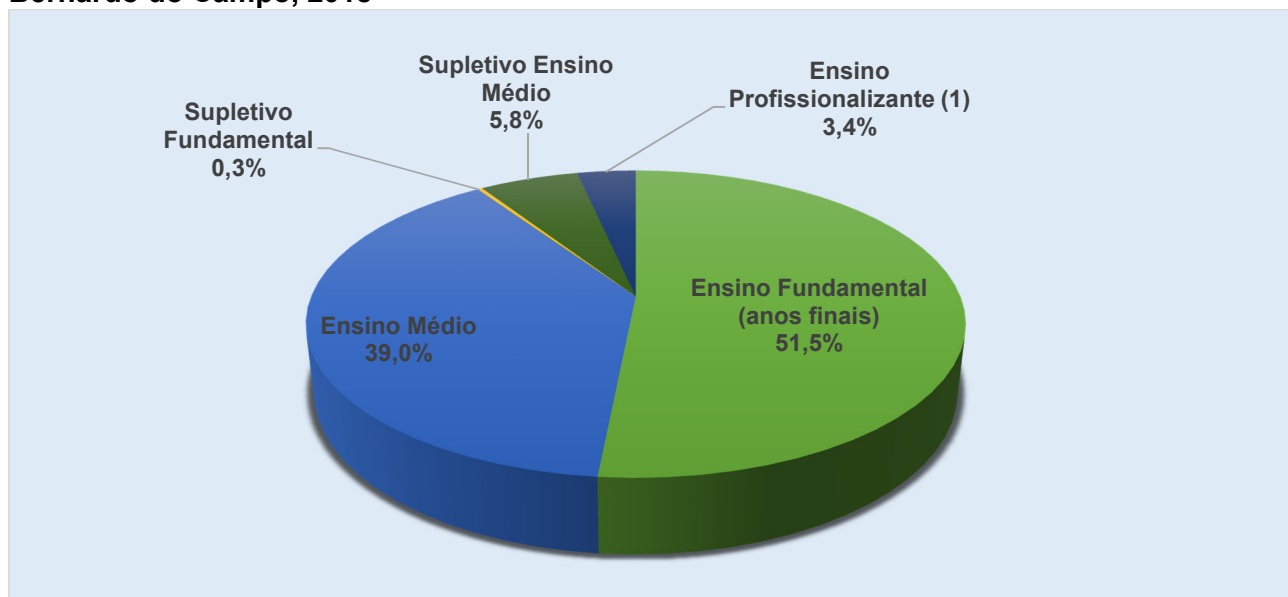
Gráfico 5 - Percentual de matrículas da rede estadual, segundo o nível de ensino, São Bernardo do Campo, 2018

(1) Para nível médio, não substitui o ensino médio.

Fonte: Ministério da Educação - MEC/Instituto Nacional de Estudos e Pesquisas Educacionais Anísio Teixeira - INEP.



Tabela 8 - Número total de matrículas ⁽¹⁾ na rede particular, segundo o nível de ensino, São Bernardo do Campo, 2016 a 2018

Nível de ensino	2016	2017	2018
Ensino Infantil - Creche	3.724	3.694	3.610
Ensino Infantil - Pré-escola	3.717	3.877	3.707
Ensino Fundamental	19.792	19.505	20.022
Ensino Médio	6.074	6.039	5.606
Ensino Profissionalizante ⁽²⁾	2.972	4.420	4.387
Ensino Especial	559	593	717
Total	36.838	38.128	38.049

nd: dado não disponível.

(1) Matrícula inicial.

(2) Para nível médio, não substitui o ensino médio.

Fonte: Ministério da Educação - MEC/Instituto Nacional de Estudos e Pesquisas Educacionais Anísio Teixeira - INEP.

Gráfico 6 - Percentual de matrículas na rede particular, segundo o nível de ensino, São Bernardo do Campo, 2018

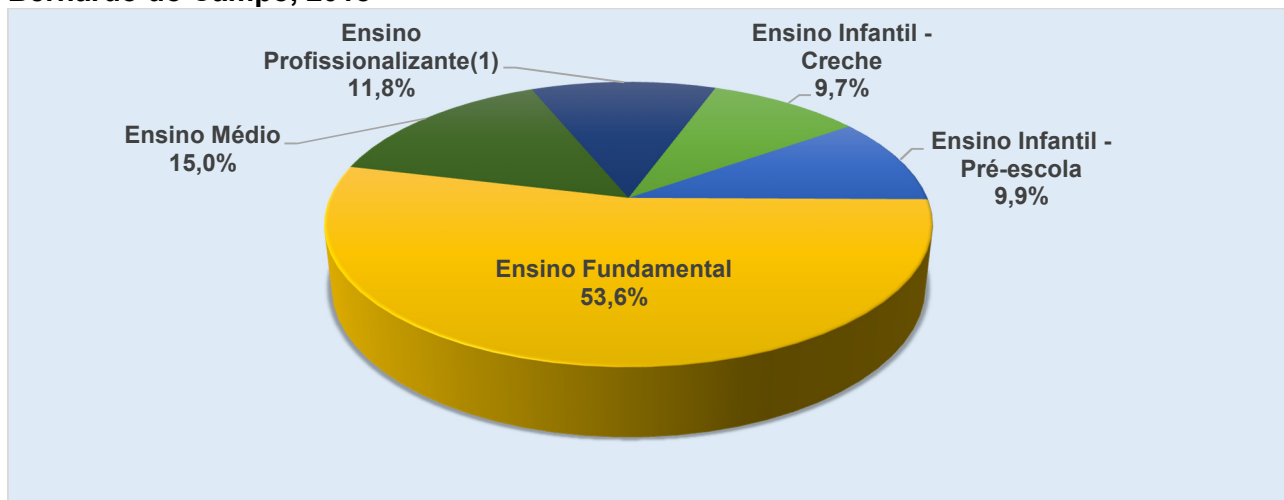

(1) Para nível médio, não substitui o ensino médio.

Fonte: Ministério da Educação - MEC/Instituto Nacional de Estudos e Pesquisas Educacionais Anísio Teixeira - INEP.

**MUNICÍPIO DE SÃO BERNARDO DO CAMPO****PAINEL ESTATÍSTICO 2019 / ANO BASE 2018**
CAPÍTULO V – EDUCAÇÃO**Tabela 9- Número de matrículas por bairro e nível de ensino, rede municipal, São Bernardo do Campo, 2018**

Bairro	Creche ⁽¹⁾	Pré-escola	Fundamental (Anos Iniciais)	Supletivo Fundamental
Zona Urbana				
Alves Dias	1.388	559	1.072	83
Anchieta	109	250	311	-
Assunção	631	969	2.156	102
Baeta Neves	1.843	1.527	2.954	194
Batistini	681	802	2.076	241
Botujuru	132	271	706	50
Centro	604	690	2.054	432
Cooperativa	249	365	2.018	279
Demarchi	643	722	2.119	85
Dos Alvarenga	1.327	1.920	3.846	366
Dos Casa	1.091	970	2.410	356
Dos Finco	157	350	854	-
Ferrazópolis	1.630	1.568	3.088	237
Independência	576	486	1.564	41
Jordanópolis	219	193	724	41
Montanhão	2.243	2.143	5.189	539
Nova Petrópolis	104	273	2.344	475
Paulicéia	344	400	1.564	81
Planalto	643	696	1.519	40
Rio Grande	544	274	705	83
Rudge Ramos	462	476	1.312	90
Santa Terezinha	167	248	537	-
Taboão	639	696	1.746	84
Zona Rural				
Santa Cruz	154	209	407	61
Taquacetuba	-	-	108	-
Tatetos	116	115	354	-
Varginha	69	-	-	-
Total	16.765	17.172	43.737	3.960

(1) Rede Municipal e Creches Conveniadas - MSBC.

Fonte: Ministério da Educação - MEC/Instituto Nacional de Estudos e Pesquisas Educacionais Anísio Teixeira - INEP.

**MUNICÍPIO DE SÃO BERNARDO DO CAMPO****PAINEL ESTATÍSTICO 2019 / ANO BASE 2018**
CAPÍTULO V – EDUCAÇÃO**Tabela 10 - Taxa de rendimento escolar no ensino fundamental (anos iniciais e finais) e ensino médio, por rede de ensino, São Bernardo do Campo, 2016 a 2018**

Rede de Ensino	Etapa	Rendimento escolar	2016	2017	2018
Municipal	Fundamental (anos iniciais)	Aprovação	97,0	97,2	97,0
		Reprovação	2,9	2,7	2,8
		Abandono	0,1	0,1	0,2
Estadual	Fundamental (anos finais)	Aprovação	91,0	93,0	94,6
		Reprovação	6,8	5,8	4,3
		Abandono	2,2	1,2	1,1
	Ensino Médio	Aprovação	82,8	83,0	85,1
		Reprovação	13,1	14,1	11,7
		Abandono	4,1	2,9	3,2

Fonte: Ministério da Educação - MEC/Instituto Nacional de Estudos e Pesquisas Educacionais Anísio Teixeira - INEP.

Tabela 11 - Número de professores da rede municipal, segundo tipo de ensino, São Bernardo do Campo, 2016 e 2017

Tipo de ensino	2016	2017
Creche	942	965
Pré-escola	1.438	1.264
Turma Unificada Educação Infantil	12	9
Ensino Fundamental (anos iniciais)	2.305	2.578
Educação Especial	163	119
Supletivo Fundamental	190	255
Total	5.050	5.190

nd: dado não disponível

Fonte: Secretaria da Educação do Estado de São Paulo - Censos Escolares até 2011; Secretaria de Educação/MSBC.

Tabela 12 - Número de alunos beneficiados no transporte escolar municipal, São Bernardo do Campo, 2016 e 2017

Tipo	2016	2017
Empresa Terceirizada		
Total	10.739	9.953
Deficientes cadeirantes	70	70
Deficientes não cadeirantes	563	576
Prefeitura de São Bernardo do Campo		
Total	312	370
Deficientes	113	111
Total Geral	10.955	10.323

Nota: O número de alunos deficientes destacados estão contemplados no número total de alunos.

Fonte: Secretaria de Educação/MSBC.



Gráfico 7 - Veículos operando no transporte escolar municipal, São Bernardo do Campo, 2017

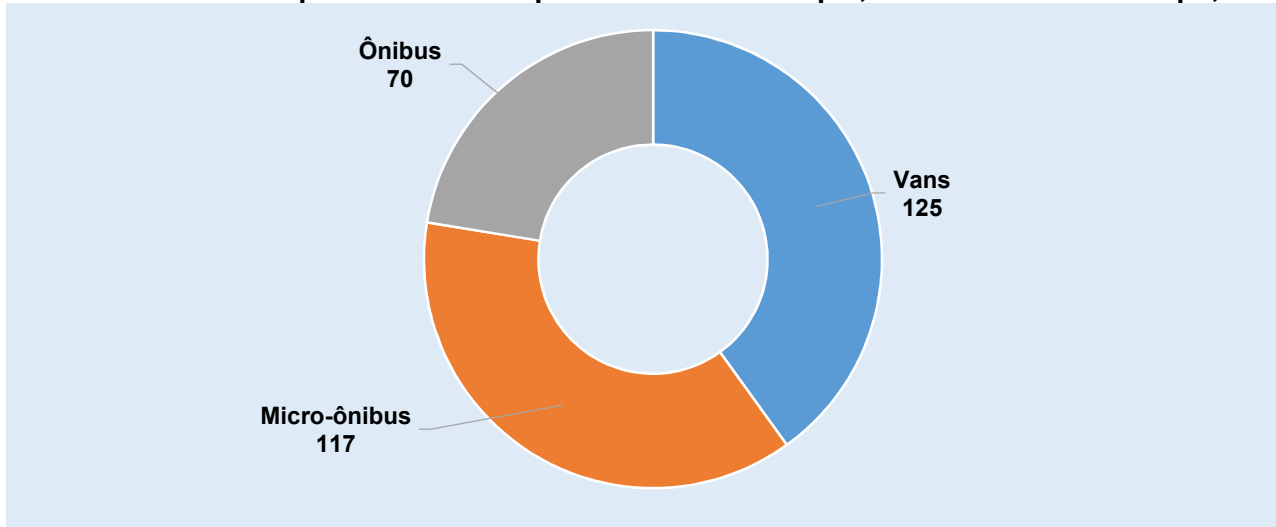

Fonte: Secretaria de Educação/MSBC.

Gráfico 8 - Número de atendimentos na educação profissionalizante de jovens e adultos, rede municipal, por área, São Bernardo do Campo, 2017

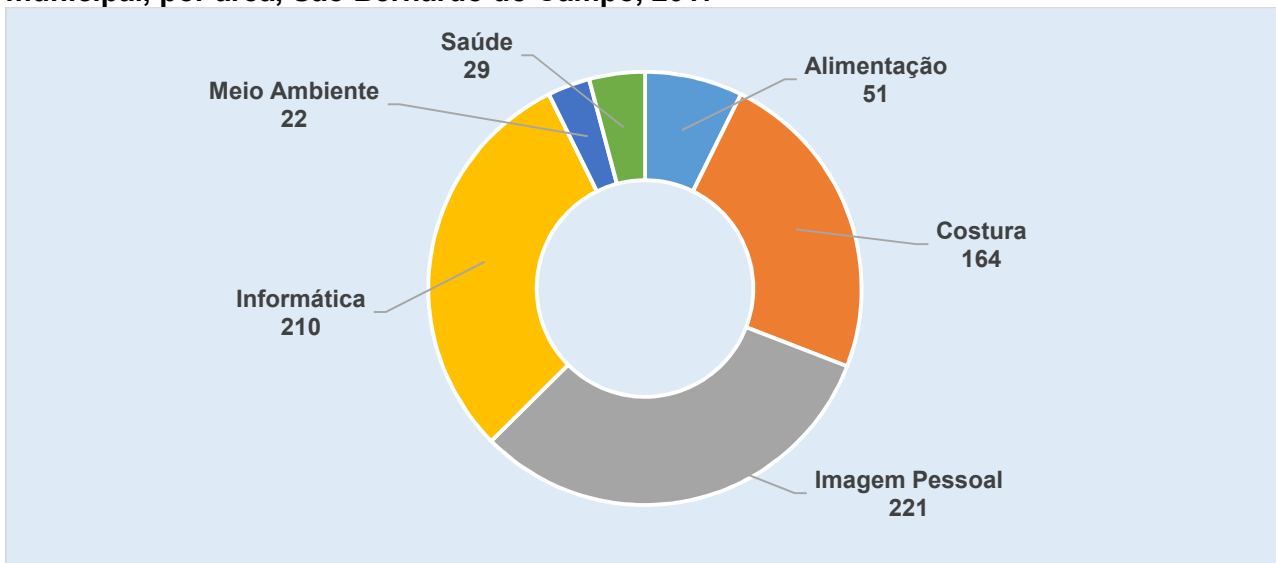

Fonte: Secretaria de Educação/MSBC.



Tabela 13 - Número total de matrículas no ensino profissionalizante (nível técnico) redes estadual e particular, por curso, São Bernardo do Campo, 2018

Eixo	Curso	Estadual	Particular
Ambiente e saúde	Análises clínicas	-	142
	Enfermagem	-	1.138
	Estética	-	142
	Farmácia	-	123
	Nutrição e Dietética	-	42
	Radiologia	-	312
	Outros - Eixo Ambiente e Saúde	-	233
Controle e processos industriais	Automação Industrial	158	-
	Eletroeletrônica	148	-
	Eletrônica	142	57
	Mecânica	-	219
	Mecatrônica	403	111
	Metalurgia	-	68
Gestão e negócios	Administração	319	219
	Contabilidade	107	8
	Logística	324	59
	Qualidade	-	61
	Recursos Humanos	-	115
	Secretariado	207	19
	Seguros	-	24
	Serviços Jurídicos	-	34
Informação e comunicação	Computação Gráfica	-	23
	Informática	109	71
	Informática para Internet	111	-
Produção cultural e design	Canto	-	4
	Design de Interiores	-	-
	Instrumento Musical	-	17
	Produção de Moda	-	19
	Publicidade	-	22
	Teatro	-	55
	Outros - Eixo Produção Cultural e Design	-	2
Produção Industrial	Plásticos	-	369
	Química	131	501
Segurança	Segurança do Trabalho	-	178

Fonte: Ministério da Educação - MEC/Instituto Nacional de Estudos e Pesquisas Educacionais Anísio Teixeira - INEP - Censo Escolar.

**Tabela 14 - Número total de matrículas no ensino profissionalizante (nível técnico) redes estadual e particular, por eixo, São Bernardo do Campo, 2016 a 2018**

Eixo	2016		2017		2018	
	Estadual	Particular	Estadual	Particular	Estadual	Particular
Ambiente e saúde	-	880	-	1.885	-	2.132
Controle e processos industriais	960	411	886	465	851	455
Gestão e negócios	929	422	949	498	957	539
Informação e comunicação	212	95	209	209	220	94
Produção alimentícia	-	-	-	27	-	-
Produção cultural e design	-	111	-	166	-	119
Produção industrial	158	786	139	878	131	870
Recursos naturais	-	-	-	-	-	-
Segurança	-	215	-	243	-	178
Turismo, hospitalidade e lazer	-	52	-	49	-	-
Total	2.259	2.972	2.183	4.420	2.159	4.387

Fonte: Ministério da Educação - MEC/Instituto Nacional de Estudos e Pesquisas Educacionais Anísio Teixeira - INEP - Censo Escolar.

Tabela 15 - Número de matrículas no ensino superior (graduação presencial) por área, São Bernardo do Campo, 2016 e 2017

Área Específica	2016	2017
Arquitetura e Construção	1.524	1.504
Artes	746	658
Ciências	698	758
Ciências Físicas	2.196	2.228
Ciências Sociais e Comportamentais	2.100	2.135
Comércio e Administração	11.011	9.472
Computação	1.700	1.526
Direito	4.902	5.606
Engenharia e Profissões correlatas	10.440	10.008
Formação de Professor e Ciências da Educação	3.765	3.566
Humanidades e Letras	1.965	2.149
Jornalismo e Informação	636	570
Produção e Processamento	301	322
Proteção Ambiental	115	24
Saúde	3.221	3.676
Serviço Social	398	298
Serviços Pessoais	384	375
Veterinária	1.019	1.144
Total	47.121	46.019

Nota: Número de Matrículas referente ao 1º Semestre em graduação presencial.

Fonte: Ministério da Educação - MEC/Instituto Nacional de Estudos e Pesquisas Educacionais Anísio Teixeira – INEP/ Censo da Educação Superior.

**Tabela 16 - Número de matrículas no ensino superior (graduação presencial), municípios da Região do Grande ABC, 2016 e 2017**

Município	2016	2017
São Bernardo do Campo	47.121	46.019
Santo André	37.961	36.003
São Caetano do Sul	14.959	13.149
Diadema	4.058	3.919
Mauá	2.877	3.208
Ribeirão Pires	991	726
Total	107.967	103.024

Nota: Número de Matrículas referente ao 1º Semestre.

Fonte: Ministério da Educação - MEC/Instituto Nacional de Estudos e Pesquisas Educacionais Anísio Teixeira – INEP/ Censo da Educação Superior.

CAPÍTULO VI
CULTURA



Tabela 1 - Número de equipamentos municipais de cultura por tipo, São Bernardo do Campo, 2018

Tipo	Quantidade
Municipal	
Biblioteca	8
Centro Audiovisual	1
Centro Cultural	9
Memória e Patrimônio	2
Pinacoteca	1
Teatro	7
Outros tipos	7
Particular	
Cinema	4
Teatro	1

Fonte: Secretaria de Cultura e Juventude/MSBC

Tabela 2 - Número de atividades de fomento/difusão cultural e público por linguagem artística, São Bernardo do Campo, 2016 a 2018

Linguagem Artística	2016		2017		2018	
	Eventos	Público ⁽¹⁾	Eventos	Público	Eventos	Público
Artes visuais	8	1.000	22	4.280	nd	nd
Cinema / Cineclube	nd	nd	5	200	12	767
Diversas linguagens	20	5.000	18	13.260	35	16.548
Música	25	6.000	48	42.900	91	18.308
Teatro	60	6.000	18	47.600	149	26.809
Literatura/Leitura	nd	nd	nd	nd	35	1.257
Centro de Referência da Cultura Popular						
Exposições	nd	nd	7	1.670	28	7.523
Encontros	nd	nd	11	900	18	1.430
Atividades de Cultura Popular fora do Casarão	nd	nd	14	2.246	nd	nd
Total	113	18.000	143	113.056	368	72.642

nd: dado não disponível

(1) Dados estimados para 2016.

Fonte: Secretaria de Cultura e Juventude/MSBC



Mapa 1 – Equipamentos culturais, rede municipal, 2018

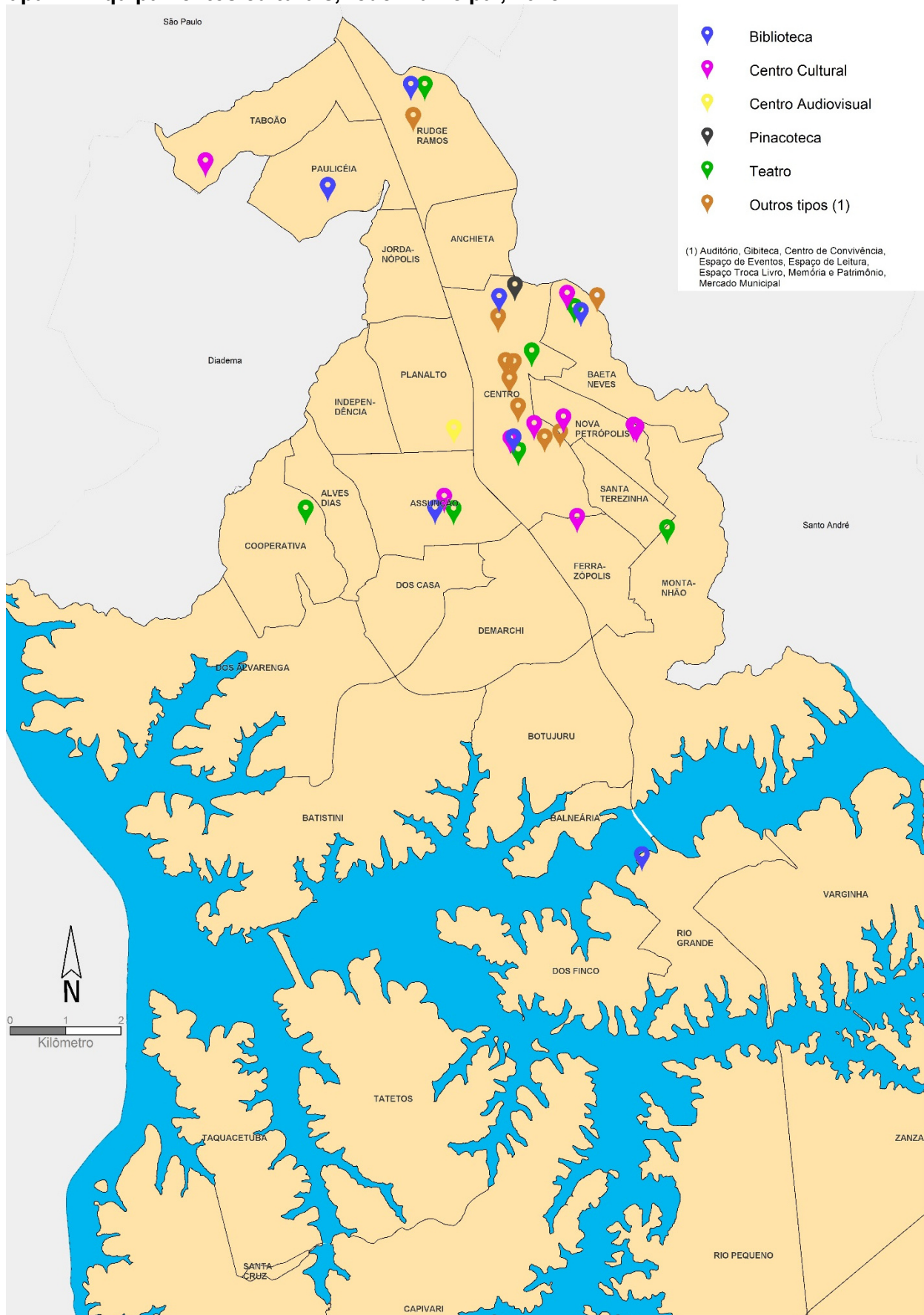

Fonte: Secretaria de Cultura e Juventude/MSBC

**Tabela 3 - Número de eventos de promoção à leitura e público atendido, São Bernardo do Campo, 2016 a 2018**

Atividade	Eventos			Público		
	2016	2017	2018	2016	2017	2018
Ação cultural de estímulo a leitura:						
Ação entre livros ⁽¹⁾	nd	nd	6	nd	nd	236
Biblioteca Mundo ⁽²⁾	nd	-	nd	nd	-	454
Contaçao de História	141	146	186	4.343	4.382	5.778
Literatura e Vestibular ⁽³⁾	-	1	1	-	98	68
Rodas de leitura	49	50	86	198	463	1.098
Oficinas	181	174	148	1.060	1.129	1.598
Cineclubes nas Bibliotecas	5	50	18	35	178	426
Saraus	2	5	13	93	182	435
Exposições nas Bibliotecas	19	26	44	2.176	5.391	4.133
RPG (Role Playing Game)	-	10	10	-	50	50
Feirões de trocas, fanzinadas, encontros Geek e outras ações	16	52	0	1.888	6.076	0
Eventos diversos da Divisão de Biblioteca Pública	nd	nd	nd	13.869	20.843	6.949
Virada Cultural ⁽⁴⁾	-	1	2	-	4.000	5.500
Total	413	515	514	23.662	42.792	26.725

nd: dado não disponível.

(1) Ação entre livros: Encontro com autores de diversos gêneros e linguagens, cujas obras compõem o acervo das bibliotecas, para discutir temas relacionados a sua produção literária e cultura, propiciando oportunidade para divulgação do acervo das bibliotecas.

(2) Biblioteca Mundo: Chamado de Mundo Livro até ser encerrado em 2016, retornou reformulado em Abril de 2018, em comemoração aos 60 anos da Rede de Biblioteca Pública.

(3) Ação iniciada no ano de 2017 com um evento anual.

(4) Em 2017 1ª Virada Cultural na Biblioteca Monteiro Lobato.

Fonte: Secretaria de Cultura e Juventude/MSBC



MUNICÍPIO DE SÃO BERNARDO DO CAMPO

PAINEL ESTATÍSTICO 2019 / ANO BASE 2018 CAPÍTULO VI – CULTURA

Tabela 4 - Número de empréstimos nas bibliotecas públicas e espaços/programas de incentivo à leitura, São Bernardo do Campo, 2016 a 2018

Biblioteca Pública	2016	2017	2018
<i>Bibliotecas Públicas</i>			
Monteiro Lobato	5.042	33.562	30.040
Machado de Assis ⁽¹⁾	7.483	5.585	2.743
Malba Tahan	21.979	14.420	11.332
Érico Veríssimo	5.711	8.225	7.617
Manuel Bandeira	17.740	15.528	5.317
Guimarães Rosa	19.583	9.557	14.537
Total	77.538	86.877	71.586
<i>Espaços/Programas de Incentivo à Leitura</i>			
Espalhando a Leitura	14.862	17.088	23.048
Caixas Bibliotecas ⁽²⁾ / Espaço de Leitura ⁽³⁾	2.025	nd	733
Troca Livro	29.962	7.956	7.013
Gibiteca Municipal Eugênio Colonnese	7.644	3.308	5.591
Biblioteca de Arte	1.499	452	1.212
Bagagem Literária ⁽⁴⁾	-	-	1.500
Total	55.992	28.804	39.097
Total Geral	133.530	115.681	110.683

nd: Dado não disponível.

(1) Fechada para reforma entre junho e dezembro de 2018.

(2) Pequenos acervos em instituições como CACJ, Lar São Luiz, que são trocados semestralmente e cujas ações são desenvolvidas pelas intuições.

(3) Antes como Salas de Leitura, reabriram em 2018 implementados às Caixas de Leitura.

(4) Programa teve início em 2018 em substituição às Caixas Bibliotecas.

Fonte: Secretaria de Cultura e Juventude/MSBC

Tabela 5 - Número de atividades executadas de preservação/difusão da Memória e público participante, São Bernardo do Campo, 2016 a 2018

Pesquisa e Documentação e Patrimônio	2016		2017		2018	
	Eventos	Público	Eventos	Público	Eventos	Público
Empréstimo de exposições itinerantes	24	8.296	25	8.120	24	12.980
Exposições periódicas	2	809	5	594	4	1.753
Conversas de Memória	10	317	11	360	19	506
Visitas Guiadas: Cemitério Vila Euclides	3	62	3	128	3	80
Jornada do Patrimônio	7	460	-	-	-	-
Centro de Referência da Cultura Popular	nd	nd	32	4.816	nd	nd
Caminhos da Memória: referências culturais do Riacho Grande	-	-	-	-	1	30
Ligando os Pontos	-	-	-	-	4	90
Total	46	9.944	76	14.018	55	15.439

nd: dado não disponível.

Fonte: Secretaria de Cultura e Juventude/MSBC

**Tabela 6 – Número de Oficinas Culturais, vagas disponibilizadas e total de inscritos, São Bernardo do Campo, 2016 a 2018**

Local	2016			2017			2018		
	Oficinas	Vagas	Inscritos	Oficinas	Vagas	Inscritos	Oficinas	Vagas	Inscritos
Espaços públicos culturais	47	1.304	1.090	52	1.780	1.644	49	1.360	1.744
Parceria intersecretarial	8	240	66	6	201	297	22	596	902
Instituições Parceiras	0	0	0	0	0	0	12	375	266
Total	55	1.544	1.156	54	1.840	1.733	83	2.331	2.912

Nota: Caso o número de inscrito supere a oferta de vagas, é realizado sorteio.
Fonte: Secretaria de Cultura e Juventude/MSBC.

Tabela 7 - Acervo das bibliotecas públicas municipais por biblioteca, São Bernardo do Campo, 2018

Biblioteca	2018
Biblioteca Machado de Assis	9.589
Biblioteca Manuel Bandeira	17.456
Biblioteca Érico Veríssimo	11.701
Biblioteca Guimarães Rosa	23.687
Biblioteca Malba Tahan	23.186
Biblioteca Monteiro Lobato	36.213
Bagagem Literária ⁽¹⁾	283
Biblioteca de Arte	5.474
Espaço Braile	1.198
Espaço de leitura ⁽²⁾	8.066
Gibiteca Municipal	15.364
Troca Livro	18.596
Total	170.813

nd: dado não disponível

Nota: De 2013 a 2018 foi implantando um sistema automatizado da biblioteca, sendo o que o anterior tornou-se obsoleto, durante o período de implantação percebeu-se que alguns livros constavam em duplicidade. Em 2018, com a finalização do inventário no novo sistema, o número real e exato de livros foi constatado, portanto, os dados não são comparáveis à anos anteriores.

(1) Eram chamadas de "Caixas Bibliotecas" até final de 2017. Ação conjunta aos Espaços de Leitura, mas com acervo distintos.

Fonte: Secretaria de Cultura e Juventude/MSBC

**Tabela 8 - Público em espaços culturais municipais, São Bernardo do Campo, 2016 a 2018**

Espaço público	2016 ⁽¹⁾	2017	2018
Teatros	51.214	52.571	26.809
Bibliotecas Públicas e espaços de Leitura	210.807	290.539	276.239
Seção de Patrimônio e Seção de Pesquisa e Documentação	9.944	14.018	15.439
Centro de Referência Popular	nd	4.816	8.953
Total	276.068	368.819	327.440

(1) No público para Teatro a quantidade foi estimada pois alguns espetáculos não puderam ser contabilizados

Fonte: Secretaria de Cultura e Juventude/MSBC

Tabela 9 - Acervo da Pinacoteca de São Bernardo do Campo, 2016 a 2018

Ano	Acervo total
2016	1.386
2017	1.446
2018	1.452

Nota: posição dezembro de cada ano

Fonte: Secretaria de Cultura e Juventude/MSBC.

Tabela 11 - Número de eventos e público participante nas ações do Centro de Convivência da Divisão de Ações Ligadas à Juventude, São Bernardo do Campo, 2017 e 2018

Ações Desenvolvidas	2017 ⁽¹⁾		2018	
	Eventos	Público ⁽²⁾	Eventos	Público ⁽²⁾
Kenel Clube	2	1.000	3	1.000
Orquidário	2	5.000	2	5.000
Workshop CIA Dança Passo a Passo	-	-	1	500
Workshop CIA de Zumba	-	-	10	1.000
Workshop Escola Internacional Rosa Cruz Aurea	-	-	10	1.000
Culto de Ação de Graça - GCM	-	-	1	300
Sextas Culturais	-	-	10	2.500
Virada Cultural na DAJUV	-	-	1	3.000
Cultura Tour	-	-	-	10.000
Total	4	6.000	38	24.300

(1) Integração da CAJUV à Secretaria de Cultura no final de 2017, tornando-se uma Divisão em junho de 2018.

(2) Dados estimados

Fonte: Secretaria de Cultura e Juventude/MSBC

CAPÍTULO VII
SAÚDE

**Quadro 1 - Número total de estabelecimentos de saúde por rede de serviço, São Bernardo do Campo, 2018**

ESFERA	REDE DE SERVIÇO	QUANTIDADE
MUNICIPAL	Apoio à Gestão do SUS	3
	Atenção Básica - UBS	34
	Atenção Básica - Saúde Bucal	3
	Atenção Especializada	3
	Atenção Especializada - Reabilitação	2
	Atenção Especializada - Saúde Mental	11
	Complexo Hospitalar	6
	Proteção à Saúde e Vigilâncias	5
	Urgência e Emergência - SAMU	17
	Urgência e Emergência - UPA	9
PRIVADO - CONVENIADO SUS	Complexo Hospitalar	1
	Hemocentro	1
	Rede Especializada	7
PRIVADO	Complexo Hospitalar	11
	Rede de Urgência e Emergência	3

Fonte: Secretaria de Saúde/MSBC.



MUNICÍPIO DE SÃO BERNARDO DO CAMPO

PAINEL ESTATÍSTICO 2019 / ANO BASE 2018 CAPÍTULO VII – SAÚDE

Mapa 1 – Equipamentos municipais de saúde, São Bernardo do Campo, 2018

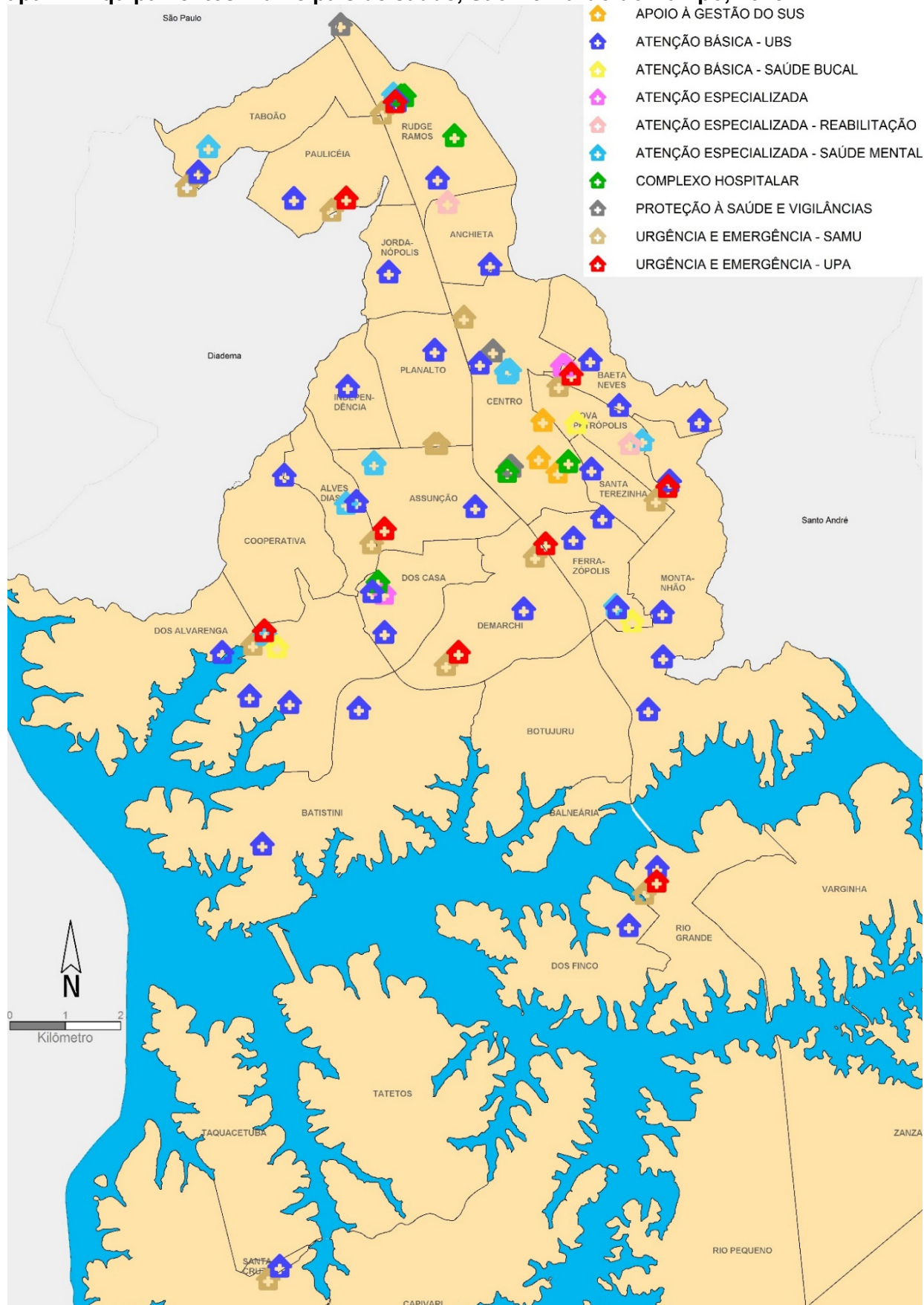

Fonte: Secretaria de Saúde/MSBC

**Tabela 1 – Total de nascidos vivos e condições de vida ao nascer dos nascidos vivos, em percentual, São Bernardo do Campo e estado de São Paulo, 2017**

Região	Variável	
SÃO BERNARDO DO CAMPO	Número de nascidos vivos	10.968
	% com prematuridade	9,9
	% de partos cesáreos	62,1
	% de mães de 15-19 anos	9,9
	% de mães de 10-14 anos	0,2
	% com baixo peso ao nascer	9,4
ESTADO DE SÃO PAULO	Número de nascidos vivos	611.308
	% com prematuridade	11,0
	% de partos cesáreos	59,2
	% de mães de 15-19 anos	11,7
	% de mães de 10-14 anos	0,4
	% com baixo peso ao nascer	9,2

Nota: Nascimentos por residência da mãe. Dados preliminares, sujeitos a revisão.
Fonte: Ministério da Saúde/SINASC/DATASUS.

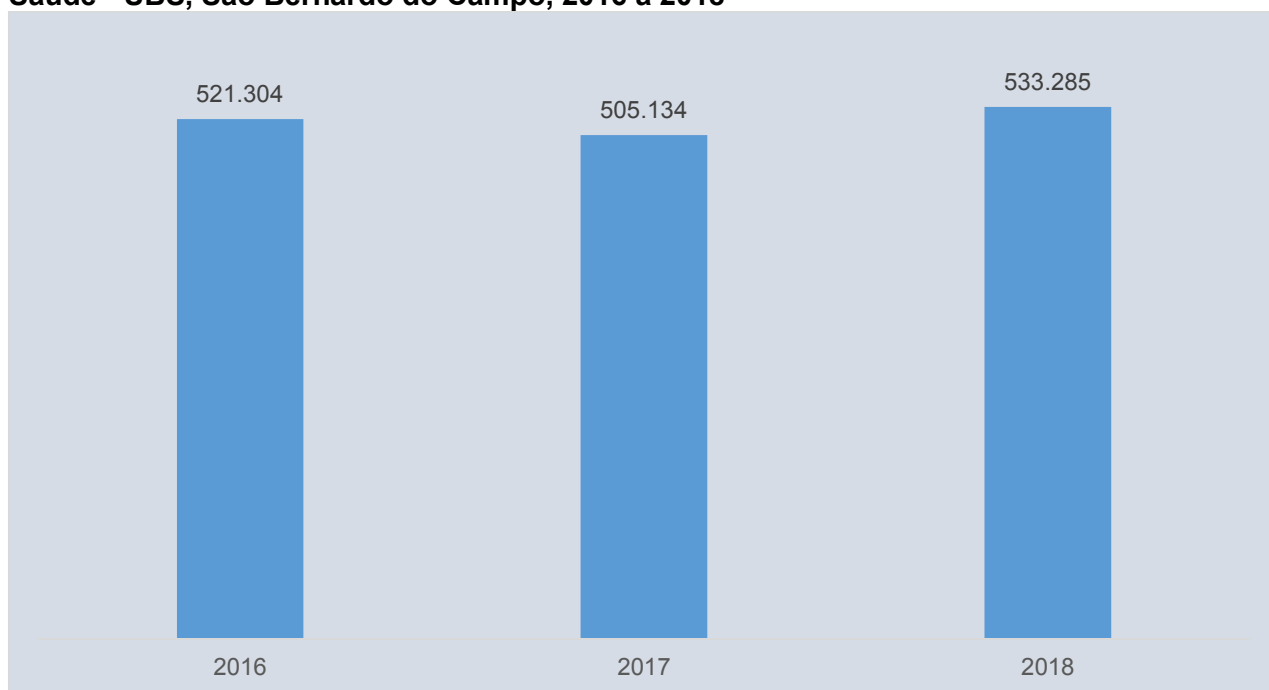
Gráfico 1 - Total de consultas médicas (em mil) realizadas no ano nas Unidades Básicas de Saúde - UBS, São Bernardo do Campo, 2016 a 2018

Fonte: SIASUS/Secretaria de Saúde/MSBC.



Gráfico 2 - Número total de consultas médicas da rede pública de urgência e emergência por tipo de rede, São Bernardo do Campo, 2016 a 2018

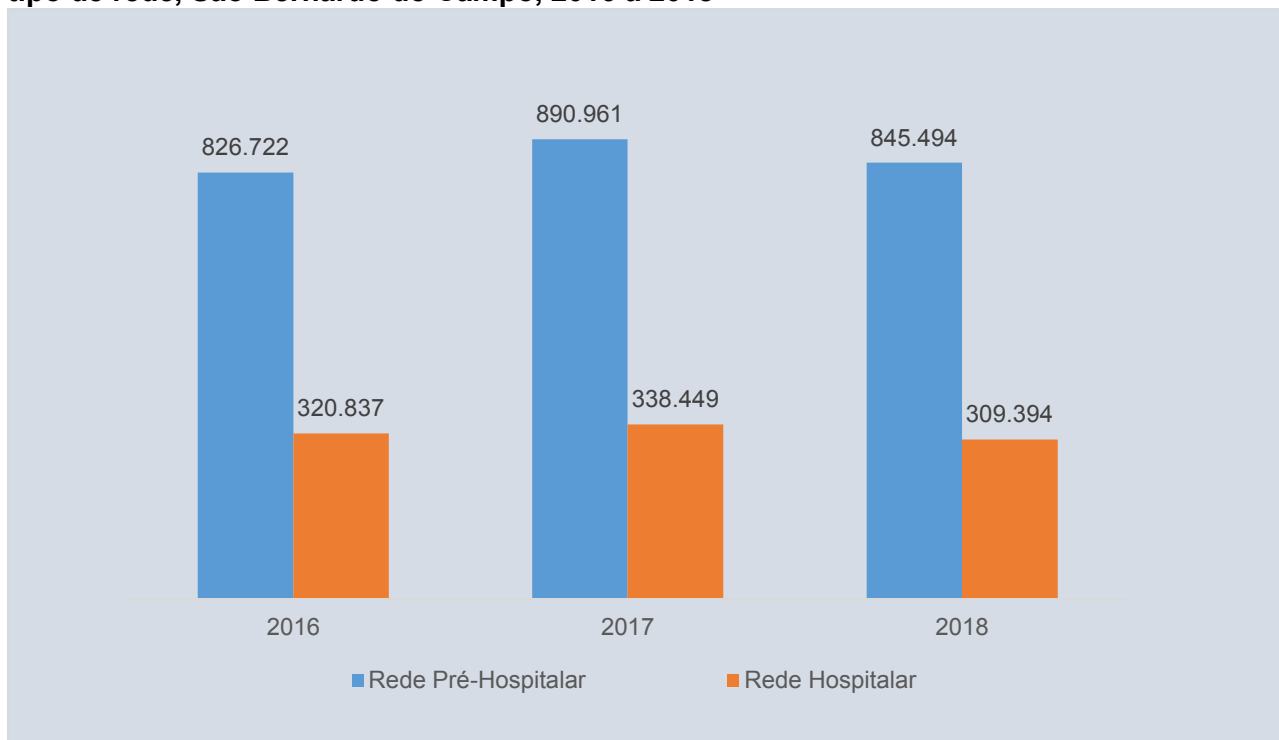

Fonte: Secretaria de Saúde/MSBC.

Gráfico 3 – Número de internações (AIHs) hospitalares ocorridas na rede SUS de São Bernardo do Campo, 2016 a 2018

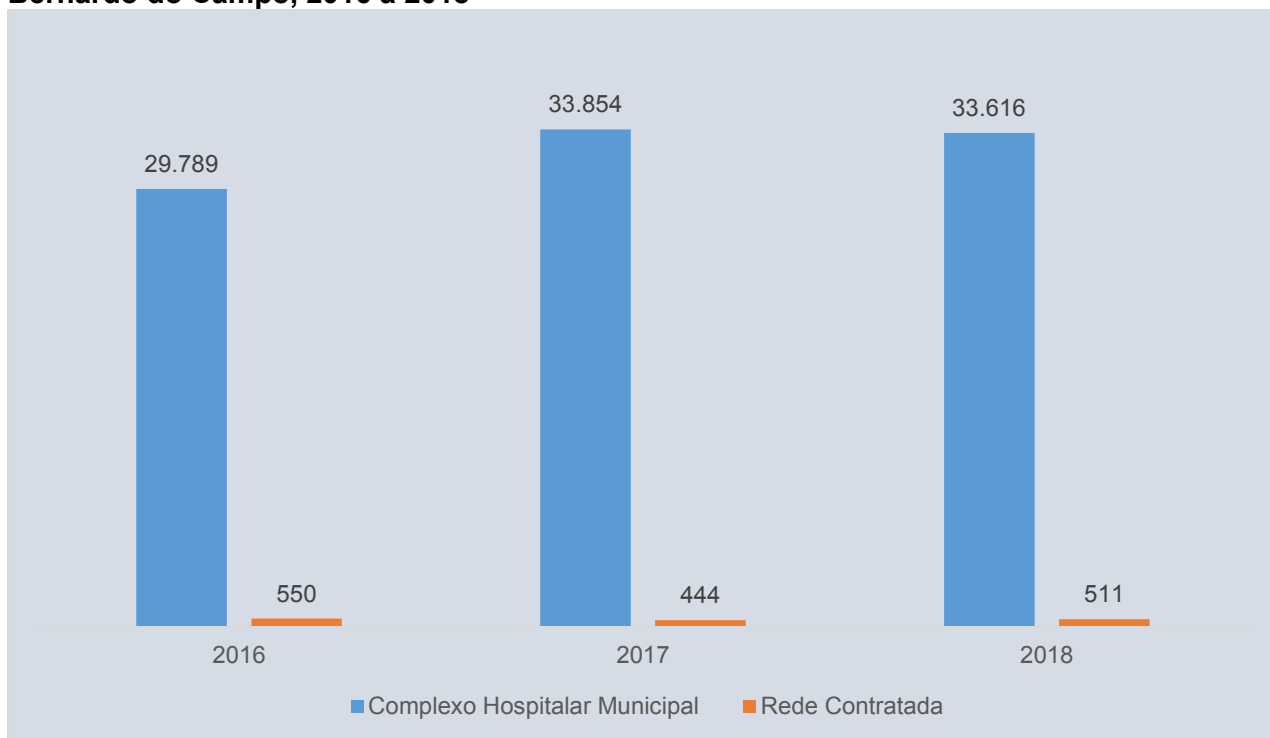

Nota: AIH: Autorização de Internação Hospitalar.

Fonte: Secretaria de Saúde/MSBC.

**MUNICÍPIO DE SÃO BERNARDO DO CAMPO****PAINEL ESTATÍSTICO 2019 / ANO BASE 2018**
CAPÍTULO VII – SAÚDE**Tabela 2 - Procedimentos do Programa de Internação Domiciliar - PID, São Bernardo do Campo, 2016 a 2018**

Procedimentos	2016	2017	2018
Visitas Médicas	3.539	4.721	5.782
Visitas Enfermeiros	6.305	6.796	7.528
Visitas Nutricionista	1.293	452	634
Visitas Fisioterapeuta	2.307	3.756	4.332
Visitas Fonoaudióloga	764	663	546
Visitas da Assistente Social	1.956	2.220	2.591
Visitas do Técnico de Enfermagem	14.215	14.053	17.990
Procedimentos do Enfermeiro	25.098	39.958	49.883
Procedimentos do Técnico de Enfermagem	45.543	50.969	63.097
Pacientes Internados - PID (média mensal)	313	329	339

Fonte: PID/Secretaria de Saúde/MSBC.

Tabela 3 - Número de internações (AIHs) ocorridas na rede SUS de São Bernardo do Campo, valores e média de permanência, 2016 a 2018

Ano	Total de internações	Valor total (R\$)	Média de Permanência (dias)	Custo Médio (R\$)
2016	30.339	41.499.811,17	5,1	1.367,87
2017	34.298	45.256.901,61	4,9	1.319,52
2018	34.127	47.447.549,46	5,1	1.390,32

Fonte: Secretaria de Saúde/MSBC.

Tabela 4 - Número de internações (AIHs) ocorridas na rede SUS de São Bernardo do Campo, valores e média de permanência, por unidade, 2018

Unidade	Frequência	Valor total (R\$)	Média de Permanência (dias)	Custo Médio (R\$)
Rede Hospitalar				
Hospital Municipal de Urgências - PS Central	8.567	7.691.143,11	5,2	897,76
Hospital Municipal Universitário - HMU	9.109	9.017.810,46	4,0	989,99
Hospital de Ensino Padre Anchieta - HE Anchieta	8.530	12.329.779,65	4,4	1.445,46
Hospital de Clínicas ⁽³⁾	7.410	17.151.203,59	6,0	2.314,60
Rede Contratada				
Hospital Santa Casa	511	1.257.612,65	23,3	2.461,08
Total	34.127	47.447.549,46	5,1	1.390,32

Fonte: SIHSUS/Secretaria de Saúde/MSBC.



MUNICÍPIO DE SÃO BERNARDO DO CAMPO

PAINEL ESTATÍSTICO 2019 / ANO BASE 2018 CAPÍTULO VII – SAÚDE

Tabela 5 – Número de internações (AIHs) ocorridas na rede SUS de São Bernardo do Campo segundo o município de residência, 2016 a 2018

Município/Região	2016	2017	2018
São Bernardo do Campo	27.818	31.359	30.988
Região do Grande ABC (exceto SBC)	1.827	2.204	2.353
Santo André	692	911	892
Diadema	955	1.076	1.217
Mauá	79	84	104
Ribeirão Pires	62	66	85
São Caetano do Sul	31	47	44
Rio Grande da Serra	8	20	11
Município de São Paulo	512	518	573
Outros Municípios	182	217	213
Total	30.339	34.298	34.127

Fonte: SIHSUS/Secretaria de Saúde/MSBC.

Tabela 6 - Leitos existentes e leitos do SUS, segundo especialidade, São Bernardo do Campo, 2018

Especialidade	Existentes	SUS
Cirúrgico	331	139
Clínico	451	207
Complementar	334	114
Obstétrico/Ginecológico	101	54
Pediátrico	119	54
Outras Especialidades ⁽¹⁾	454	294
Hospital Dia	54	37
Total	1.844	899

(1) SUS: 192 Leitos do Hospital Lacan cadastrados como leitos SUS (prestador estadual) e 8 leitos de Cuidados Prolongados cadastrados na Santa Casa

Fonte: SCNES/Secretaria de Saúde/MSBC.

**Tabela 7 – Número de internações (AIHs) no SUS de residentes em São Bernardo do Campo, segundo Capítulo CID10 e ano de internação, 2016 a 2018**

Capítulo de causa (CID-10)	2016	2017	2018
I. Algumas doenças infecciosas e parasitárias	1.837	1.792	1.716
II. Neoplasias (tumores)	3.094	3.086	3.325
III. Doenças do sangue, órgãos hematopoiéticos e alguns transtornos imunitários	243	311	335
IV. Doenças endócrinas, nutricionais e metabólicas	415	514	481
V. Transtornos mentais e comportamentais	270	357	308
VI. Doenças do sistema nervoso	694	766	1374
VII. Doenças do olho e anexos	1.081	884	738
VIII. Doenças do ouvido e da apófise mastoide	73	64	102
IX. Doenças do aparelho circulatório	3.951	4.303	3.886
X. Doenças do aparelho respiratório	2.932	2.984	2.812
XI. Doenças do aparelho digestivo	4.128	4.162	4.418
XII. Doenças da pele e do tecido subcutâneo	964	1.013	1.199
XIII. Doenças do sistema osteomuscular e do tecido conjuntivo	868	940	1005
XIV. Doenças do aparelho geniturinário	3.566	3.295	3.323
XV. Gravidez, parto e puerpério	5.493	6.916	6.479
XVI. Algumas afecções originadas no período perinatal	1.034	1.162	1.145
XVII. Malformações congênitas, deformidade e anomalias cromossômicas	341	304	416
XVIII. Sintomas, sinais e achados anormais de exames clínicos e laboratório não classificados anteriormente	750	785	842
XIX. Lesões, envenenamento e algumas outras consequências de causas externas	4.054	4.702	3.884
XX. Causas externas de morbidade e mortalidade	-	-	-
XXI. Contatos com serviços de saúde	957	1.368	1.541
Total	36.745	39.708	39.329

Fonte: SIHSUS Municipal/Secretaria de Saúde/MSBC.

**Tabela 8 - Consultas médicas realizadas pela rede SUS ambulatorial especializada ⁽¹⁾, por tipo de especialidade, São Bernardo do Campo, 2016 a 2018**

Tipo de especialidade	2016	2017	2018
Ortopedista	23.713	26.251	19.187
Neurologista	22.085	21.259	21.732
Cardiologista	12.009	11.286	9.235
Oftalmologista	13.261	31.582	10.670
Endocrinologista	11.706	13.160	11.210
Dermatologista	12.843	14.011	17.639
Gastroenterologista	8.931	10.969	9.742
Infectologista	11.229	7.132	11.868
Reumatologista	4.565	6.312	5.550
Alergista / Imunologista	6.655	6.413	5.329
Acupunturista	5.291	5.711	4.724
Cirurgia Geral	1.491	4.824	4.820
Urologista	851	1.160	761
Pneumologista	4.670	5.561	6.369
Nefrologista	3.159	4.290	4.645
Outras Especialidades	7.163	8.426	11.328
Total	149.622	178.347	154.809

(1) Foram consideradas consultas realizadas nas Policlínicas de Especialidades e no Centro Especializado em Reabilitação.
Fonte: Ministério da Saúde/SIASUS; Secretaria de Saúde/MSBC.

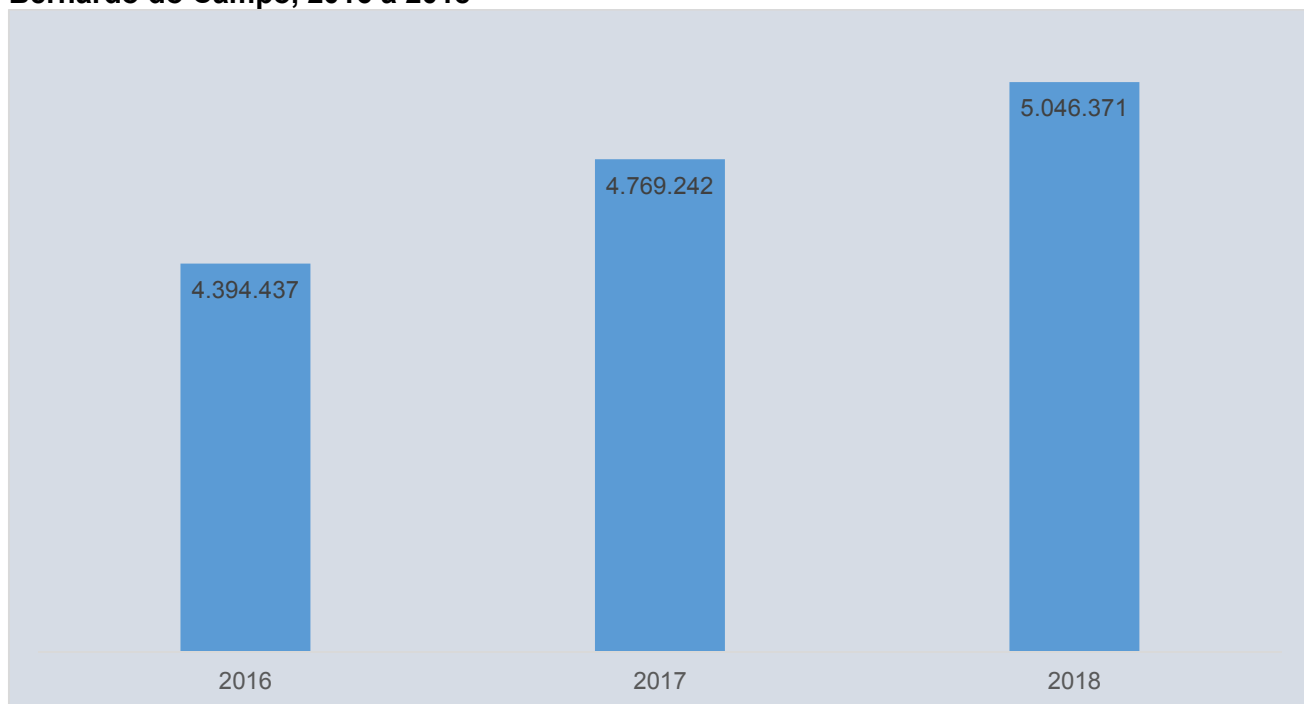
Gráfico 4 - Procedimentos com finalidade diagnóstica realizados na rede SUS de São Bernardo do Campo, 2016 a 2018

Fonte: SIASUS/Secretaria de Saúde/MSBC.

**Tabela 9 - Procedimentos com finalidade diagnóstica realizados na rede SUS por tipo, de São Bernardo do Campo, 2018**

Tipo	Número de Procedimentos
Diagnóstico em laboratório clínico	3.832.389
Diagnóstico por anatomia, patologia e citopatologia	66.563
Diagnóstico por radiologia	369.030
Diagnóstico por ultrassonografia	116.950
Diagnóstico por tomografia	45.058
Diagnóstico por ressonância magnética	8.318
Diagnóstico por medicina nuclear in vivo	1.138
Diagnóstico por endoscopia	9.038
Diagnóstico por radiologia intervencionista	156
Métodos Diagnósticos em especialidades	255.618
Diagnóstico e procedimentos especiais em hemoterapia	2.157
Diagnóstico em vigilância epidemiológica e ambiental	0
Diagnóstico por teste rápido	339.956
Total	5.046.371

Fonte: SIASUS/Secretaria de Saúde/MSBC.

Tabela 10 - Número de pacientes transportados pelo município para tratamento de saúde, São Bernardo do Campo, 2016 a 2018

Atendimento	2016	2017	2018
TRS-continua	2.682	2.408	2.276
Fisioterapia contínua	860	735	618
Outros	5.304	6.122	5.938
Total	8.846	9.265	8.832

Obs.: Outros - transportes efetuados em carro comum, ambulância e TFD.

Fonte: DAGSUS -Central de Regulação de Transporte Sanitário/Secretaria de Saúde/MSBC.

Tabela 11 - Número de Doses e Cobertura (em %) de vacinas de rotina em menores de um ano, São Bernardo do Campo, 2016 a 2018

Vacina	2016		2017		2018	
	Número de Doses	% cobertura	Número de Doses	% cobertura	Número de Doses	% cobertura
BCG	9.309	82,7	9.375	83,3	9.263	88,2
Polio	10.348	91,9	9.958	88,5	9.701	90,2
Tetra/Penta	10.489	93,2	9.839	87,4	9.343	86,9
Rotavírus	9.934	88,3	10.086	89,6	9.646	89,7
Meningo C	10.543	93,7	9.805	87,1	10.082	93,8
Pneumo 10	10.179	90,4	10.411	92,5	9.936	92,4
SCR (Sarampo, Caxumba, Rubéola)	11.031	98,0	6.479	70,8	10.247	95,3

Nota: 2017 - Cobertura vacinal site SIPNI WEB

Fonte: DPSV/Secretaria de Saúde/MSBC.

**Tabela 12 - Distribuição de agravos notificados e confirmados, segundo ano de sintomas ⁽¹⁾, residentes de São Bernardo do Campo, 2016 a 2018**

Agravos confirmados	2016	2017	2018
Atendimento antirrábico	2.241	2.550	2.304
Acidente por animais peçonhentos	94	77	77
Agravos relacionados ao trabalho	2.115	1.979	1.176
AIDS/HIV	234	293	211
Coqueluche	2	5	6
Chikungunya Importado	72	4	2
Conjuntivite	14.221	16.348	17.465
Doença diarreica aguda (monitoramento)	38.701	42.529	43.959
Dengue importado	337	20	23
Dengue autóctone	897	13	7
Febre por Zika Vírus Importado	3	0	0
Doenças exantemáticas	0	0	0
DST	1.236	1.057	
Eventos adversos pós-vacinação	219	163	862
Esquistossomose (importados)	9	10	8
Febre maculosa / rickettsioses	3	2	1
Febre tifoide	0	0	1
Hepatites Virais (casos em acompanhamento no ano)	132	205	264
Hanseníase (Todos)	28	11	11
Intoxicação exógena	914	1.216	1.237
Influenza	227	106	129
Leishmaniose visceral (importado)	0	2	3
Leishmaniose tegumentar americana (importado)	0	1	0
Leptospirose	2	11	10
Meningites	281	281	430
Malária autóctone	0	0	0
Malária importado	-	-	3
Paralisia flácida aguda (monitoramento poliomielite)	1	1	2
Parotidite	1.470	1.128	407
Rotavírus	0	3	7
Síndrome da rubéola congênita	0	0	0
Sífilis em gestante	141	144	198
Sífilis congênita	57	61	73
Síndrome gripal (monitoramento)	92.452	110.821	108.867
Tétano Acidental	0	0	0
Tuberculose	238	287	260
Violência doméstica, sexual e/ou outras violências	2.569	2.913	3.018
Varicela	810	763	590
Total	159.706	183.004	181.611

(1) Os dados sofrem alteração devido ao fluxo de retorno, isto é, informações de casos internados/atendidos em outros Municípios.
Fonte: DPSV/Secretaria de Saúde/MSBC.



Tabela 13 - Ações Desenvolvidas pelo Centro de Controle de Zoonoses, São Bernardo do Campo, 2016 a 2018

Ações Desenvolvidas	2016	2017	2018
<i>Programa de Controle da Dengue</i>			
Visitas efetuadas Casa a Casa	751.384	1.076.491	806.344
Total de Imóveis trabalhados	896.661	1.138.845	876.132
<i>Programa de Controle de Zoonoses ⁽¹⁾</i>			
Desinsetização			
Ruas	2.111	2.270	212
Poços de Visita	14.977	16.586	2.681
Bocas-de-lobo	4.922	3.606	1.142
Desratização			
Ruas	2.543	268	274
Poços de Visita	11.237	2.099	4.727
Bocas-de-lobo	3.771	710	1.737
Córregos	24	16	8
Terrenos	49	42	9
<i>Programa de Adoções de cães e gatos</i>			
Cães	64	33	55
Felinos	64	33	80
Equinos	9	9	0
Bovinos	10	0	0
<i>Vacinação</i>			
Cães	32.575	35.985	32.817
Gatos	11.615	14.099	14.122
Atendimento de solicitações e denúncias	4.471	3.087	3.077

(1) Alteração do registro de dados.

Fonte: DPSV/SINAN/Secretaria de Saúde/MSBC.

**Tabela 14 - Produção ambulatorial da Rede de Proteção à Saúde e Vigilâncias, São Bernardo do Campo, 2016 a 2018**

Ações Desenvolvidas	2016	2017	2018
Vigilância Sanitária			
Inspeção Sanitária ⁽¹⁾	1.915	1.930	1.803
Orientação Técnica	1.200	1.930	1.803
Colheita de Amostra ⁽¹⁾	574	44	30
Ações Legais para Controle do Risco à Saúde ⁽¹⁾	397	363	863
Cadastros, Licenças, Renovações e outros Procedimentos ⁽¹⁾	1.097	1.118	737
Licenças de funcionamento, Laudo Técnico de Avaliação, Certificados Sanitários de Veículos, Autorizações Federais, Atendimento a órgãos governamentais.	441	338	525
Atividades Educativas para Estabelecimentos de Interesse à Saúde	390	755	1.024
Capacitação Técnica	52	66	13
Vigilância Epidemiológica			
Número de casos notificados e/ou confirmados de doenças de notificação compulsória			8.703
Doses de Vacinas Aplicadas ⁽²⁾	642.652	645.342	390.771
Serviço de Verificação de Óbitos - SVO			
Necropsias	1.494	1.606	1.569
Laboratório Municipal de Saúde Pública			
Exames realizados	22.477	26.797	26.415
Exames Processados e encaminhados	1.170	939	542
CEREST - Centro de Referência de Saúde do Trabalhador			
Inspeções em Ambiente de Trabalho	389	410	372
Atendimento em Saúde do Trabalhador (médico, psicólogo e enfermagem)	1272	632	429
Acidentes Fatais ⁽³⁾	22	26	9
Notificação e Investigação de Agravos em Trabalhadores	2.098	2.235	1.176

(1) Diminuição do nº de profissionais e dos veículos à disposição da Divisão.

(2) Número de doses total aplicadas na população / 2017 - TabNet.DataSus.gov.br/si-pni-web acessado em 04/07/2018

(3) Todos são investigados.

Fonte: DPSV/SINAN/Secretaria de Saúde/MSBC.

Tabela 15 - Número de moradores nas Repúblicas/Residências Terapêuticas, São Bernardo do Campo, 2018

Tipo	Número de moradores
República Terapêutica para Adultos	6
Residência Terapêutica Feminina	50
Residência Terapêutica Masculina	36

Fonte: DAE/Secretaria de Saúde/MSBC.



MUNICÍPIO DE SÃO BERNARDO DO CAMPO

PAINEL ESTATÍSTICO 2019 / ANO BASE 2018 CAPÍTULO VII – SAÚDE

Tabela 16 – Taxa de mortalidade infantil (por mil nascidos vivos), municípios da Região do Grande ABC, Região Metropolitana de São Paulo e estado de São Paulo, 2016 e 2017

Região/Município	2016	2017
São Bernardo do Campo	10,02	9,37
Diadema	13,32	14,38
Mauá	9,52	9,89
Ribeirão Pires	9,71	8,38
Rio Grande da Serra	3,33	7,85
Santo André	8,07	7,33
São Caetano do Sul	11,86	9,15
Região Metropolitana de São Paulo	11,25	10,85
Estado de São Paulo	10,91	10,74

Nota: Taxa de mortalidade infantil: Relação entre os óbitos de menores de um ano residentes e os nascidos vivos da mesma unidade geográfica no ano.

Fonte: SEADE.

Tabela 17 - Indicadores de mortalidade, São Bernardo do Campo, 2016 e 2017

Variáveis	2016	2017
Taxa de Mortalidade na Infância (Por mil nascidos vivos) ⁽¹⁾	12,06	11,19
Taxa de Mortalidade Neonatal (Por mil nascidos vivos) ⁽²⁾	6,22	6,00
Taxa de Natimortalidade (Por mil nascidos vivos ou mortos) ⁽³⁾	5,90	5,52
Taxa de Mortalidade Materna (Por cem mil nascidos vivos) ⁽⁴⁾	9,28	nd
Taxa de Mortalidade de Mulheres em Idade Fértil (Por cem mil mulheres entre 15 e 49 anos)	85,72	96,82
Taxa de Mortalidade da População de 15 a 34 Anos (Por cem mil habitantes nessa faixa etária)	87,20	96,34
Taxa de Mortalidade da População de 60 Anos e Mais (Por cem mil habitantes nessa faixa etária)	2.968,71	2.996,84
Taxa de Mortalidade por Causas Externas (Por cem mil habitantes)	36,70	nd
Taxa de Mortalidade por Agressões (Por cem mil habitantes)	9,18	nd
Taxa de Mortalidade por Acidentes de Transportes (Por cem mil habitantes)	7,67	nd
Taxa de Mortalidade Geral (por local de residência) (Por mil habitantes)	5,58	5,80

nd: Dado não disponível.

(1) Relação entre os óbitos de menores de cinco anos e os nascidos vivos.

(2) Relação entre os óbitos infantis do período neonatal, ou seja, durante as primeiras 4 semanas de vida e os nascidos vivos.

(3) Relação entre os nascidos mortos e o total de nascidos vivos ou mortos.

(4) Relação entre os óbitos por complicações da gravidez, do parto e do puerpério ou devidos a doenças pré-existentes agravadas pelo estado de gravidez de mulheres residentes e os nascidos vivos.

(5) Relação entre os óbitos gerais de residentes numa unidade geográfica ocorridos em um ano e a população da mesma unidade estimada ao meio do período.

Fonte: SEADE.

**Tabela 18 - Número de óbitos de residentes por faixa etária, São Bernardo do Campo, 2016 e 2017**

Faixa Etária	2016	2017
Menor de 1 ano	106	102
1 a 4 anos	22	20
5 a 9 anos	6	10
10 a 14 anos	9	12
15 a 19 anos	31	44
20 a 29 anos	108	118
30 a 39 anos	196	173
40 a 49 anos	319	308
50 a 59 anos	606	628
60 a 69 anos	889	906
70 a 79 anos	941	926
80 anos e mais	1.216	1.376
Total	4.449	4.623

Fonte: Ministério da Saúde/DATASUS - Sistema de Informações sobre Mortalidade – SIM.

CAPÍTULO VIII
DESENVOLVIMENTO SOCIAL



Tabela 1 - Índice de Desenvolvimento Humano Municipal (IDHM), municípios da Região do Grande ABC, 2010

Região	IDHM	Renda	Longevidade	Educação
Diadema	0,757	0,717	0,844	0,716
Mauá	0,766	0,721	0,852	0,733
Ribeirão Pires	0,784	0,749	0,847	0,760
Rio Grande da Serra	0,749	0,684	0,823	0,745
Santo André	0,815	0,819	0,861	0,769
São Bernardo do Campo	0,805	0,807	0,861	0,752
São Caetano do Sul	0,862	0,891	0,887	0,811
Município de São Paulo	0,805	0,843	0,855	0,725

Fonte: Atlas do Desenvolvimento Humano no Brasil, 2013 (PNUD)

Faixas de desenvolvimento humano		
Muito Alto	0,800 - 1,000	
Alto	0,700 - 0,799	
Médio	0,600 - 0,699	
Baixo	0,500 - 0,599	
Muito Baixo	0,000 - 0,499	

Fonte: Atlas do Desenvolvimento Humano no Brasil, 2013 (PNUD)

Tabela 2 - Ranking Brasil e estado de São Paulo do Índice de Desenvolvimento Humano Municipal (IDHM), municípios da Região do Grande ABC, 2010

Município	Ranking Brasil	Ranking Estado de São Paulo	IDHM
São Caetano do Sul	1 °	1 °	0,862
Santo André	14 °	7 °	0,815
São Bernardo do Campo	28 °	14 °	0,805
Ribeirão Pires	100 °	55 °	0,784
Mauá	274 °	131 °	0,766
Diadema	420 °	182 °	0,757
Rio Grande da Serra	562 °	236 °	0,749

Fonte: Atlas do Desenvolvimento Humano no Brasil, 2013 (PNUD)

Gráfico 1 - Índice de Desenvolvimento Humano Municipal (IDHM) por componente, São Bernardo do Campo, 2000 e 2010

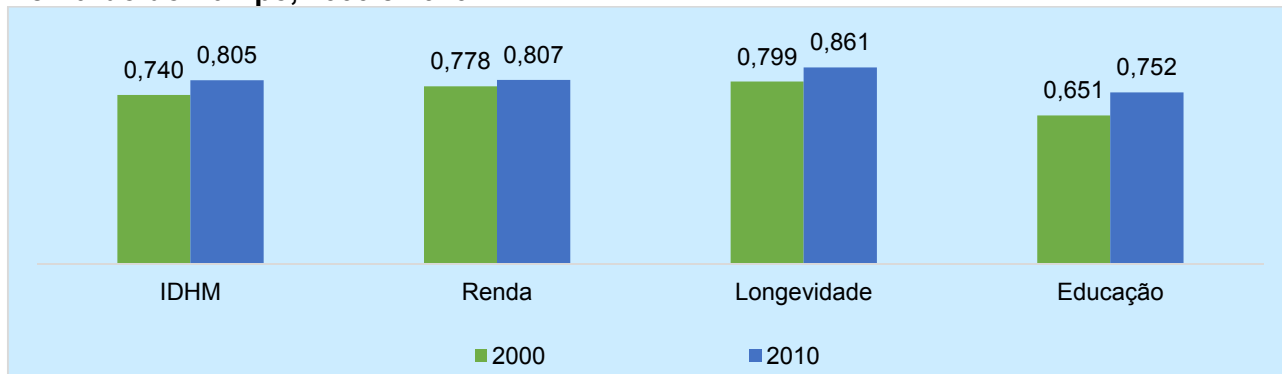

Fonte: Atlas do Desenvolvimento Humano no Brasil, 2013 (PNUD)



Gráfico 2 - Percentual da população segundo grupos do Índice Paulista de Vulnerabilidade Social (IPVS), São Bernardo do Campo, 2010

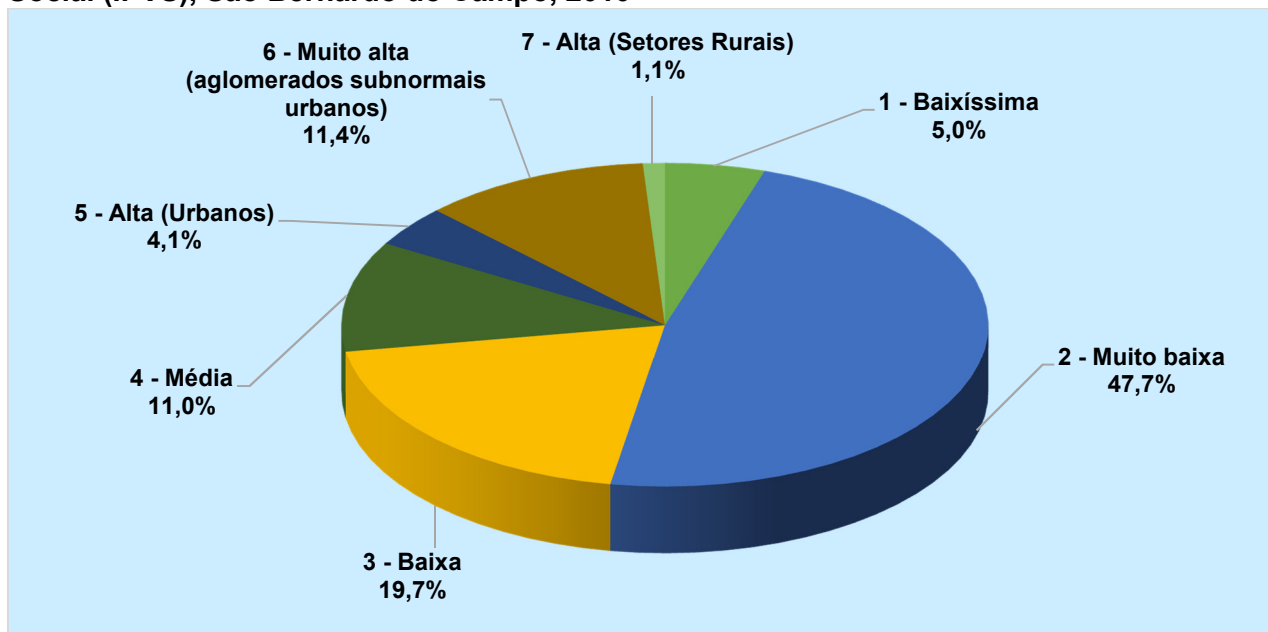

Fonte: SEADE.

Tabela 3 - Distribuição da população (%), segundo grupos do Índice Paulista de Vulnerabilidade Social (IPVS), municípios da Região do Grande ABC e estado de São Paulo, 2010

Grupos de Vulnerabilidade Social - IPVS	São Bernardo do Campo	Diadema	Mauá	Ribeirão Pires	Rio Grande da Serra	Santo André	São Caetano do Sul	Estado de São Paulo
1 - Baixíssima	5,0	0,1	0,2	0,5	0,0	5,7	15,2	6,1
2 - Muito baixa	47,7	28,2	35,5	54,9	21,0	63,2	82,9	40,1
3 - Baixa	19,7	31,4	26,9	16,1	9,4	10,4	2,0	18,0
4 - Média	11,0	19,3	14,5	21,5	39,7	8,7	0,0	19,2
5 - Alta (Urbanos)	4,1	10,4	6,8	4,7	29,9	4,1	0,0	11,1
6 - Muito alta (aglomerados subnormais urbanos)	11,4	10,6	16,2	2,3	0,0	8,0	0,0	4,4
7 - Alta (Setores Rurais)	1,1	0,0	0,0	0,0	0,0	0,0	0,0	1,0

Fonte: SEADE.



MUNICÍPIO DE SÃO BERNARDO DO CAMPO

PAINEL ESTATÍSTICO 2019 / ANO BASE 2018 CAPÍTULO VIII – DESENVOLVIMENTO SOCIAL

Mapa 1 – Setores censitários pelo Índice Paulista de Vulnerabilidade Social – IPVS, São Bernardo do Campo, 2010

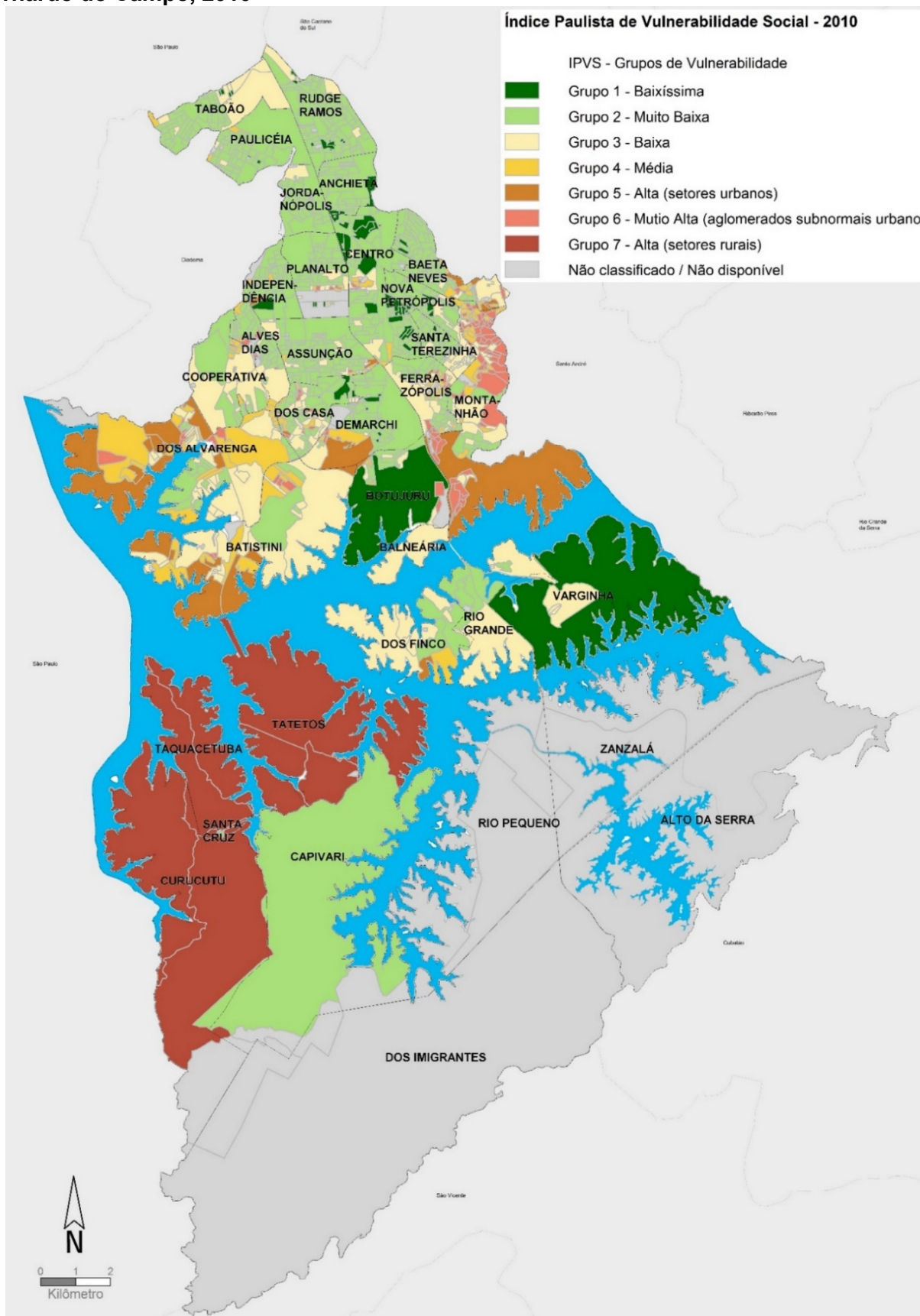

Fonte: SEADE.



Quadro 1 - Índice FIRJAN de Desenvolvimento Municipal (IFDM), resumo dos componentes por área de desenvolvimento, 2018

Quadro Resumo dos Componentes IFDM		
Por Área de Desenvolvimento		
IFDM		
Emprego & Renda	Educação	Saúde
- Geração de emprego formal	- Atendimento à educação infantil	- Proporção de atendimento adequado de pré-natal
- Taxa de Formalização do mercado de trabalho	- Abandono no ensino fundamental	- Óbitos por causas mal definidas
- Massa salarial real no mercado de trabalho formal	- Distorção idade-série no ensino fundamental	- Óbitos infantis por causas evitáveis
- Índice de Gini de desigualdade de renda no trabalho formal	- Docentes com ensino superior no ensino fundamental	- Internação sensível à atenção básica (ISAB)
	- Média de horas-aula diárias no ensino fundamental	
	- Resultado do IDEB no ensino fundamental	
Fonte: Ministério do Trabalho e Emprego	Fonte: Ministério da Educação	Fonte: Ministério da Saúde

Nota: O Índice FIRJAN de Desenvolvimento Municipal (IFDM) monitora os municípios brasileiros em três áreas de atuação: Emprego & Renda, Educação e Saúde. Criado em 2008, ele é feito, exclusivamente, com base em estatísticas públicas oficiais, disponibilizadas pelos Ministérios do Trabalho, Educação e Saúde. Sua avaliação varia de 0 a 1, sendo que, quanto mais próximo de 1, considera-se maior o desenvolvimento no município.

Fonte: Federação das Indústrias do Estado do Rio de Janeiro.

Tabela 4 - Índice Firjan de Desenvolvimento Municipal (IFDM) geral e por componentes, municípios da Região do Grande ABC e município de São Paulo, 2018 (ano base 2016)

Município	Ranking IFDM Geral		IFDM	Emprego & Renda	Educação	Saúde
	Nacional	Estadual				
São Caetano do Sul	11°	6°	0,8779	0,6844	0,9920	0,9555
Santo André	66°	41°	0,8532	0,6845	0,9467	0,9285
São Paulo	137°	74°	0,8370	0,6452	0,9508	0,9150
São Bernardo do Campo	164°	88°	0,8327	0,5903	0,9649	0,9429
Ribeirão Pires	221°	109°	0,8224	0,5969	0,9500	0,9202
Diadema	429°	177°	0,8004	0,5983	0,9187	0,8843
Mauá	598°	230°	0,7858	0,5233	0,9063	0,9278
Rio Grande da Serra	2056°	526°	0,7028	0,3219	0,8872	0,8992

Fonte: Federação das Indústrias do Estado do Rio de Janeiro.

Alto Desenvolvimento: > 0,8

Desenvolvimento Moderado: entre 0,6 e 0,8

Desenvolvimento Regular: entre 0,4 e 0,6

Baixo Desenvolvimento: < 0,4



Gráficos 3 – Índice Firjan de Desenvolvimento Municipal (IFDM) geral e por componentes, São Bernardo do Campo, anos bases 2010 a 2016

IFDM - Geral



IFDM – Componente Emprego & Renda

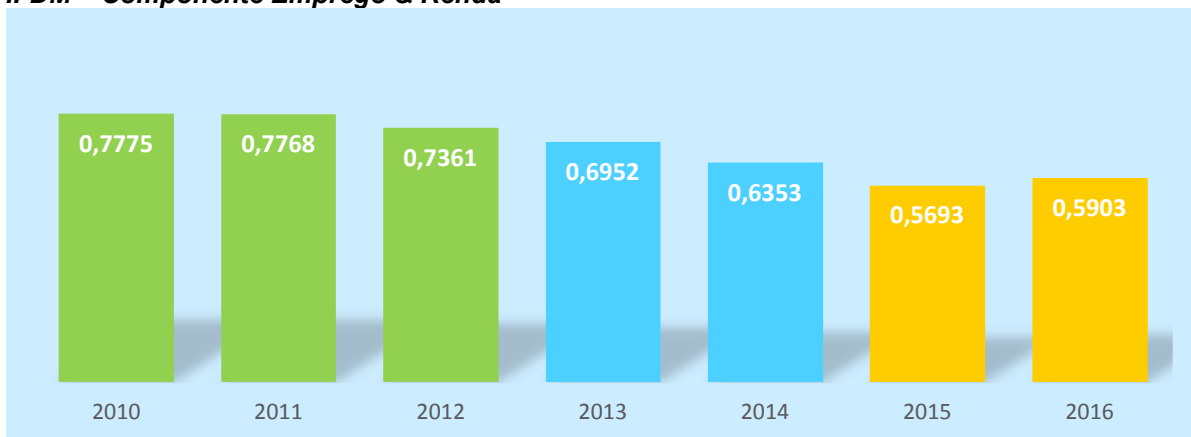

IFDM – Componente Educação

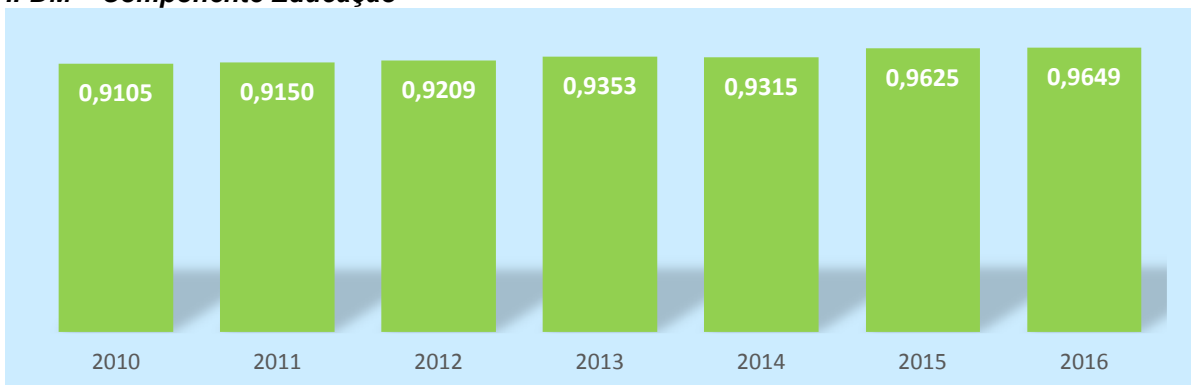

IFDM – Componente Saúde

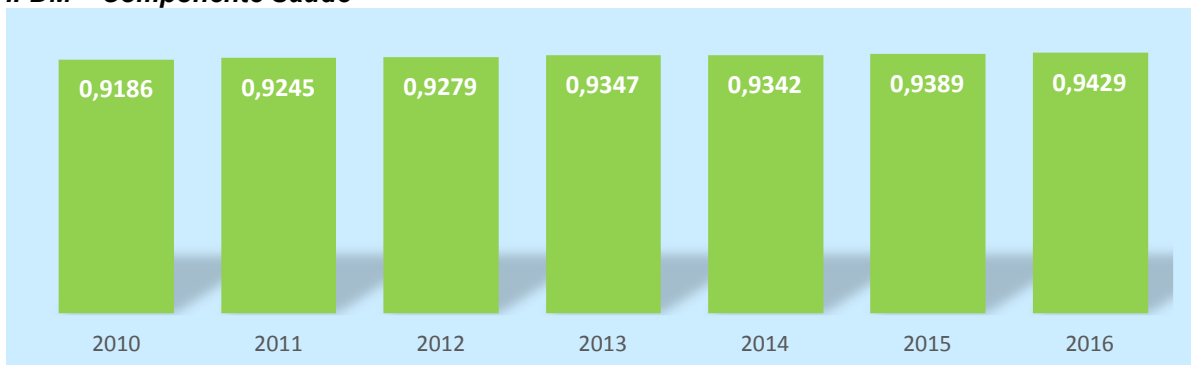

Fonte: Federação das Indústrias do Estado do Rio de Janeiro.

**Tabela 6 - Famílias beneficiadas no Programa Bolsa Família, São Bernardo do Campo, 2016 a 2018**

Ano	Cadastro Único Famílias cadastradas	Número de famílias beneficiadas no PBF
2016	43.415	20.154
2017	44.598	20.157
2018	50.093	23.842

Nota: dados de dezembro de cada ano.

Fonte: Ministério da Cidadania - Secretaria Nacional de Renda e Cidadania

Tabela 7 - Cobertura e benefícios de transferências de renda, São Bernardo do Campo, 2018

Fonte de financiamento / Modalidade de atendimento	2018 (mês de dezembro)			
	Nº de atendi- mentos	Investimento em benefícios (R\$)		
		Média mensal por família	Total Mensal	Realizado
1. Federal				
Bolsa Família	23.842 famílias	182,20	4.344.116,00	52.129.392,00
2. Estadual				
Renda Cidadã	556	80,00	45.288	543.360,00
Ação Jovem	22	80,00	1.760,00	21.120,00
Total (1 + 2)			4.391.164,00	52.693.872,00

Fonte: Secretaria de Assistência Social/MSBC.

Tabela 8 – Percentual de famílias cadastradas no Cadastro Único por faixa de renda, São Bernardo do Campo, 2018

Famílias cadastradas por faixa de renda	Total (%)
Em situação de extrema pobreza	45,6%
Em situação de pobreza	10,4%
Com baixa renda	22,4%
Com renda per capita acima de 1/2 salário mínimo	21,6%

Nota: dados de dezembro de 2018.

Fonte: Ministério da Cidadania - Secretaria Nacional de Renda e Cidadania.



MUNICÍPIO DE SÃO BERNARDO DO CAMPO

PAINEL ESTATÍSTICO 2019 / ANO BASE 2018 CAPÍTULO VIII – DESENVOLVIMENTO SOCIAL

Mapa 2 – Número de famílias beneficiadas no Programa Bolsa Família por bairro, São Bernardo do Campo, 2018





Tabela 9 - Número de beneficiados pelos programas sociais desenvolvidos no município, São Bernardo do Campo, 2018

Programa/Serviço	Beneficiados	Público alvo/ tipo de atendimento
Bolsa Família	23.842	Famílias
Renda Cidadã	566	Famílias
Oportunidades / Renda complementar	161	Famílias
Oportunidades / Frente de Trabalho	535	Pessoas
Serviço de Convivência e Fortalecimento de Vínculos - Pontos de Encontro - Idoso	510	Pessoas idosas/convivência
Centro de Referência do Idoso	16.298	Pessoas idosas/ centro de convivência, jogos, cursos e oficinas, tardes musicais
Centro Dia do Idoso	60	Pessoas Idosas
Acolhimento Institucional para Pessoa com Deficiência / Casa Lar	20	Pessoas de 18 a 59 anos
Atenção à Pessoa em Situação de Rua		
Albergue	3.581	Atendimentos
Abordagem	4.051	Abordagens
Casa de Integração Social	26	Homens acima de 18 anos
Recâmbio	72	Pessoas
Auxílio Moradia	20	Famílias em extrema vulnerabilidade social
Erradicação do Trabalho Infantil - PETI	26	Famílias
CRAS - Centro de Referência de Assistência Social	36.125	Famílias referenciadas
Centro de Referência e Apoio à Mulher	243	Casos novos - Mulheres em situação de violência
Atendimento à Mulheres por situação de violência doméstica e de gênero	3.411	Atendimento social e psicológico para mulheres em situação de violência
Oportunidades / Programa de Educação do Adolescente para o trabalho - PEAT - Fase I	288	PEAT Fases I e II - adolescentes 15 anos e meio a 18 anos
Serviço de Acolhimento Institucional - Crianças e Adolescentes	120	Crianças e Jovens de 0 a 17 anos
CREAS- Centro de Referência Especializado de Assistência Social	2.718	Atendimentos realizados
	5.108	Total de Famílias referenciadas
	60	Pessoas com deficiência
	174	Idosos
	2.313	Crianças e Jovens Referenciados
Serviço de Convivência e Fortalecimento de Vínculos		
Pró-Jovem / Adolescente	175	Jovens de 15 a 17 anos
Criança	260	Crianças até 6 anos
Infanto-juvenil	1.205	Crianças e Jovens de 6 a 15 anos
Idosos	150	Adultos com 60 anos ou mais
Banco de Alimentos		
Número de entidades socioassistenciais atendidas	72	CRAS/CREAS/ CREAS POP/CRAM/Entidades
Número de pessoas beneficiadas pelos repasses de alimentos	35.307	Alimentos Secos/FVL

Fonte: Secretaria de Assistência Social/MSBC.

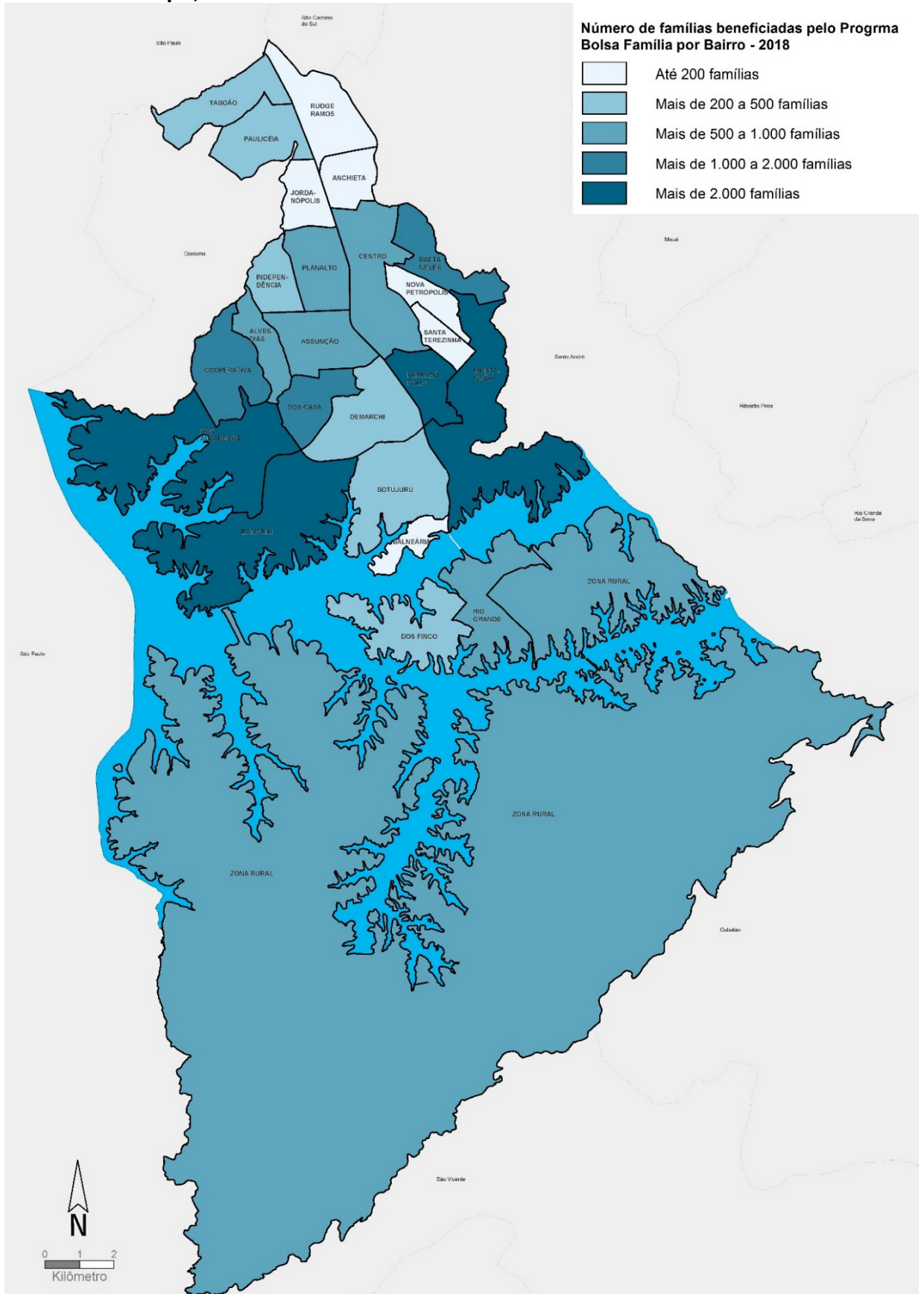
**Tabela 10 - Programas e serviços dos Centros de Referência da Assistência Social - CRAS, São Bernardo do Campo, 2016 a 2018**

Programa / Serviço	2016	2017	2018
Acolhimento/Atendimento ⁽¹⁾	29.181	38.453	54.753
Encaminhamentos a Serviços da Rede do Município ⁽²⁾	1.475	3.717	7.497
Reuniões de Coordenação, Equipe, Diretoria e Externas ⁽³⁾	800	1.668	660
Grupos Socioeducativos (quantidade) ⁽⁴⁾	394	6.742	6.331
Concessão de Cartão Alimentação ⁽⁵⁾	5.219	6.201	6.176
Concessão de vale-transporte ⁽⁶⁾	5.711	4.757	1.694

(1) Unidade de medida - Atendimento recepção presencial + Famílias atendidas + atendimento individualizado

(2) Unidade de medida - Pessoas encaminhadas

(3) Unidade de medida - Número de reuniões de Articulação+ técnicas + planejamento/administrativo

(4) Unidade de medida - Número de famílias atendidas grupos do PAIF

(5) Unidade de medida - Número de cartões concedidos

(6) Unidade de medida - Número de vale-transporte concedidos

Fonte: Secretaria de Assistência Social/MSBC.

Tabela 11 - Programas e serviços por Centros de Referência da Assistência Social - CRAS, São Bernardo do Campo, 2018

Programa / Serviço	CRAS I Vila do Tanque/ São Pedro	CRAS II Alves Dias/ Vila Ferreira	CRAS III Batistini/ Alvarenga	CRAS IV Riacho Grande	CRAS V Centro	Total
Acolhimento/Atendimento ⁽¹⁾	13.358	14.823	12.022	9.643	4.907	54.753
Encaminhamentos a Serviços da Rede do Município ⁽²⁾	702	2.502	1.158	1.901	1.234	7.497
Reuniões de Coordenação, Equipe, Diretoria e Externas ⁽³⁾	170	105	147	159	79	660
Grupos Socioeducativos (quantidade) ⁽⁴⁾	934	1.328	2.348	971	750	6.331
Concessão de Cartão Alimentação ⁽⁵⁾	1.437	1.413	1.379	1.012	935	6.176
Concessão de vale-transporte ⁽⁶⁾	495	371	428	248	152	1.694

(1) Unidade de medida - Atendimento recepção presencial + Famílias atendidas + atendimento individualizado

(2) Unidade de medida - Pessoas encaminhadas

(3) Unidade de medida - Número de reuniões de Articulação+ técnicas + planejamento/administrativo

(4) Unidade de medida - Número de famílias atendidas grupos do PAIF

(5) Unidade de medida - Número de cartões concedidos

(6) Unidade de medida - Número de vale-transporte concedidos

Fonte: Secretaria de Assistência Social/MSBC.



MUNICÍPIO DE SÃO BERNARDO DO CAMPO

PAINEL ESTATÍSTICO 2019 / ANO BASE 2018 CAPÍTULO VIII – DESENVOLVIMENTO SOCIAL

Mapa 3 – Equipamentos de Assistência Social, rede municipal, São Bernardo do Campo, 2018

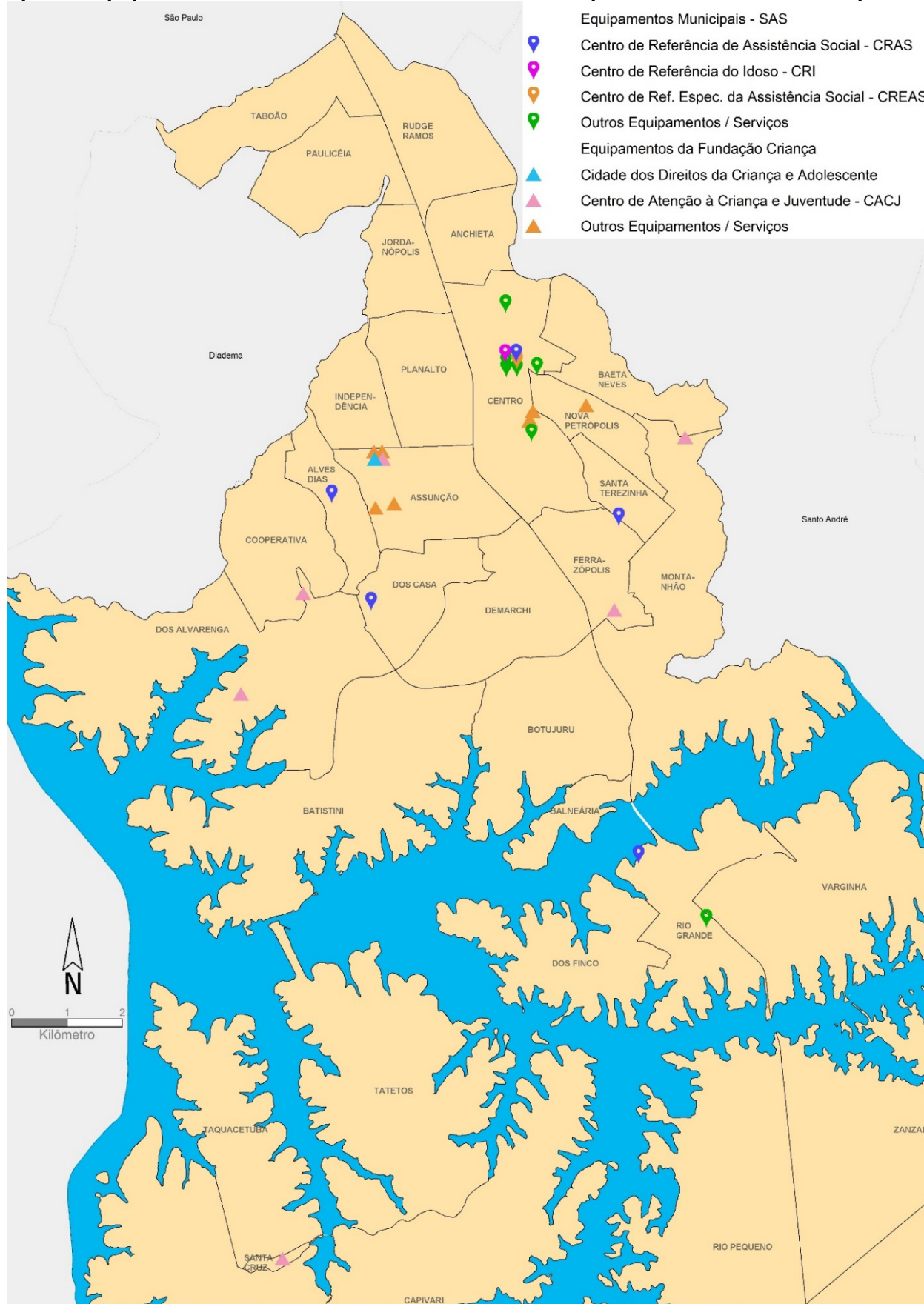

Fonte: Secretaria de Assistência Social/MSBC; Fundação Criança de São Bernardo do Campo.

**Tabela 12 - Total de alimentos distribuídos pelo Banco de Alimentos, São Bernardo do Campo, 2016 a 2018**

Ano	Total de alimentos entregues (em toneladas)
2016	84,0
2017	116,0
2018	85,4

Fonte: Secretaria de Assistência Social/MSBC.

Tabela 13 - Número de auxílios moradia pagos e montante total aplicado, São Bernardo do Campo, 2016 a 2018

Ano	Número de auxílios moradia pagos	Montante total aplicado (R\$)
2016	269	R\$ 84.735,00
2017	118	R\$ 37.170,00
2018	167	R\$ 52.590,00

Fonte: Secretaria de Assistência Social/MSBC.

Tabela 14 - Perfil das pessoas atendidas pelo Centro de Referência Especializado para a População em Situação de Rua - Centro POP, São Bernardo do Campo, 2018

Variável	Quantidade
Total de abordagens	4.051
Total de pessoas atendidas	3.317
Perfil identificado das pessoas atendidas ⁽¹⁾	
Com doenças ou transtornos mentais	70
Pessoas adultas usuárias de drogas ilícitas	2.781
Migrantes	2.051

(1) Pode estar classificado em mais de um perfil.

Fonte: Ministério da Cidadania - Secretaria Nacional de Renda e Cidadania.



Tabela 15 - Número de atendimentos realizados pela Fundação Criança por tipo de programa, São Bernardo do Campo, 2016 a 2018

Serviços / Programas / Projetos	2016	2017	2018
Proteção Social Básica (Serviço de Convivência e Fortalecimento de Vínculos)	2.953	1.723	2.052
CACJ - Centro de Atendimento à Criança e ao Jovem	1.069	855	973
CIT - Centro de Iniciação ao Trabalho (Programa Rotativo Cidadão)	1.501	552	376
Projeto Contando Histórias	259	301	288
Projeto Lanchonete Escola	56	-	242
Projeto Qualificação Profissional	68	-	147
Agência Jovem de Comunicação	-	15	26
Proteção Social Especial (Proteção Social de Média Complexidade)	1.876	1.360	1.285
CASE - Centro de Atendimento Socioeducativo (Serviço de Proteção Social a Adolescentes em cumprimento de Medidas Socioeducativas)	743	552	426
Serviço de Abordagem Social de Rua (Situação de Rua e Exploração do Trabalho Infantil/Recâmbio/Usos abusivos de Álcool e outras drogas)	490	210	266
Reencontro - Serviço de Enfrentamento ao Desaparecimento de Crianças e Adolescentes	20	9	14
Força Tarefa	385	358	355
CRAMI - Serviço de enfrentamento à Violência Doméstica	238	231	224
Serviço de Acolhimento Institucional	168	133	156
Serviço de Acolhimento (Casas: Andança, Raio de Sol e Arco Íris)	158	123	146
Instituto J. Augusto (Serviço de Acolhimento Casa-Lar)	10	10	10
Atividades de cultura / esporte/lazer / ações socioeducativas / visitas monitoradas / Cidade dos Direitos	2.710	3.200	6.498
Total	7.707	6.416	9.991

Fonte: Fundação Criança de São Bernardo do Campo.

Gráfico 4 - Percentual de atendimentos por eixo de atuação da Fundação Criança, São Bernardo do Campo, 2018

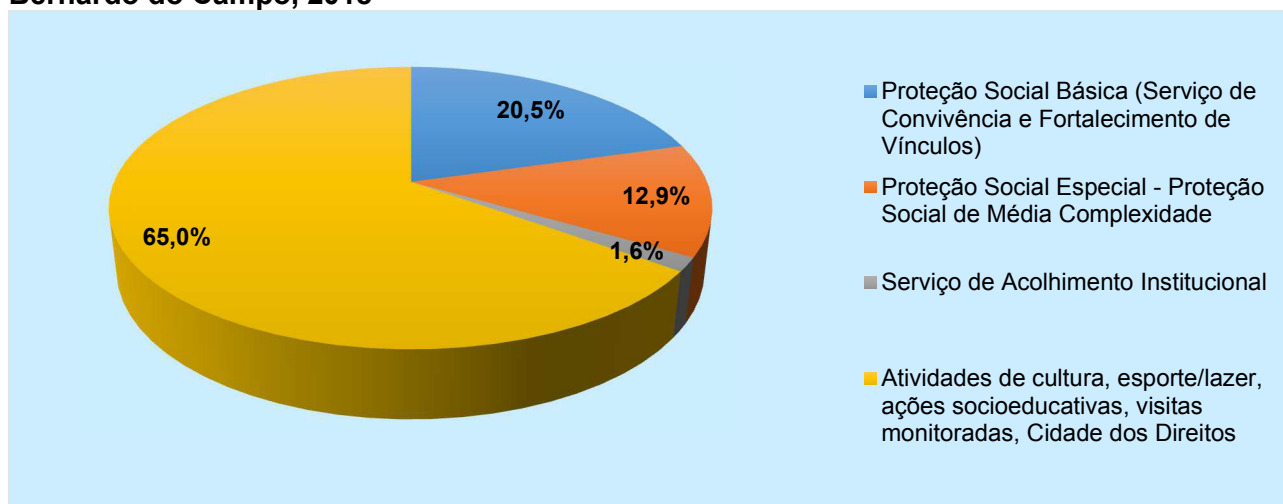

Fonte: Fundação Criança de São Bernardo do Campo.

**MUNICÍPIO DE SÃO BERNARDO DO CAMPO****PAINEL ESTATÍSTICO 2019 / ANO BASE 2018**
CAPÍTULO VIII – DESENVOLVIMENTO SOCIAL**Tabela 16 - Número de jovens atendidos por tipo de medidas socioeducativas operacionalizadas, São Bernardo do Campo, 2016 a 2018**

Ano	Liberdade Assistida (LA)	Prestação de Serviços à Comunidade (PSC)	LA/PSC	Total
2016	542	183	18	743
2017	417	122	13	552
2018	335	85	6	426

Fonte: Fundação Criança de São Bernardo do Campo.

Tabela 17 - Perfil dos adolescentes e jovens atendidos pelos programas de medida socioeducativa, São Bernardo do Campo, 2016 a 2018

Idade	2016			2017			2018		
	Gênero		Total	Gênero		Total	Gênero		Total
	Feminino	Masculino		Feminino	Masculino		Feminino	Masculino	
12 anos	0	0	0	0	1	1	0	0	0
13 anos	1	2	3	1	6	7	0	4	4
14 anos	2	29	31	3	20	23	1	15	16
15 anos	8	59	67	6	54	60	5	31	36
16 anos	18	123	141	8	120	128	2	79	81
17 anos	14	179	193	7	173	180	6	129	135
18 anos	12	166	178	10	91	101	7	89	96
19 anos	3	86	89	3	34	37	7	32	39
20 anos	2	39	41	2	13	15	1	18	19
21 anos	0	0	0	0	0	0	0	0	0
Total	60	683	743	40	512	552	29	397	426

Fonte: Fundação Criança de São Bernardo do Campo.

CAPÍTULO IX
HABITAÇÃO



MUNICÍPIO DE SÃO BERNARDO DO CAMPO

PAINEL ESTATÍSTICO 2019 / ANO BASE 2018 CAPÍTULO IX – HABITAÇÃO

Tabela 1 - Número de domicílios particulares permanentes segundo os Censos Demográficos e média de morador por domicílio, São Bernardo do Campo, 2000 e 2010

Variável	2000	2010
Domicílios Particulares Permanentes	198.031	239.174
Média de morador por domicílio	3,6	3,2

Nota: Domicílio Particular permanente: Domicílio construído para servir, exclusivamente, à habitação e, na data de referência do censo, tinha a finalidade de servir de moradia a uma ou mais pessoas.

Fonte: IBGE - Censos Demográficos.

Gráfico 1 – Percentual de Domicílios particulares permanentes por tipo, São Bernardo do Campo, 2010

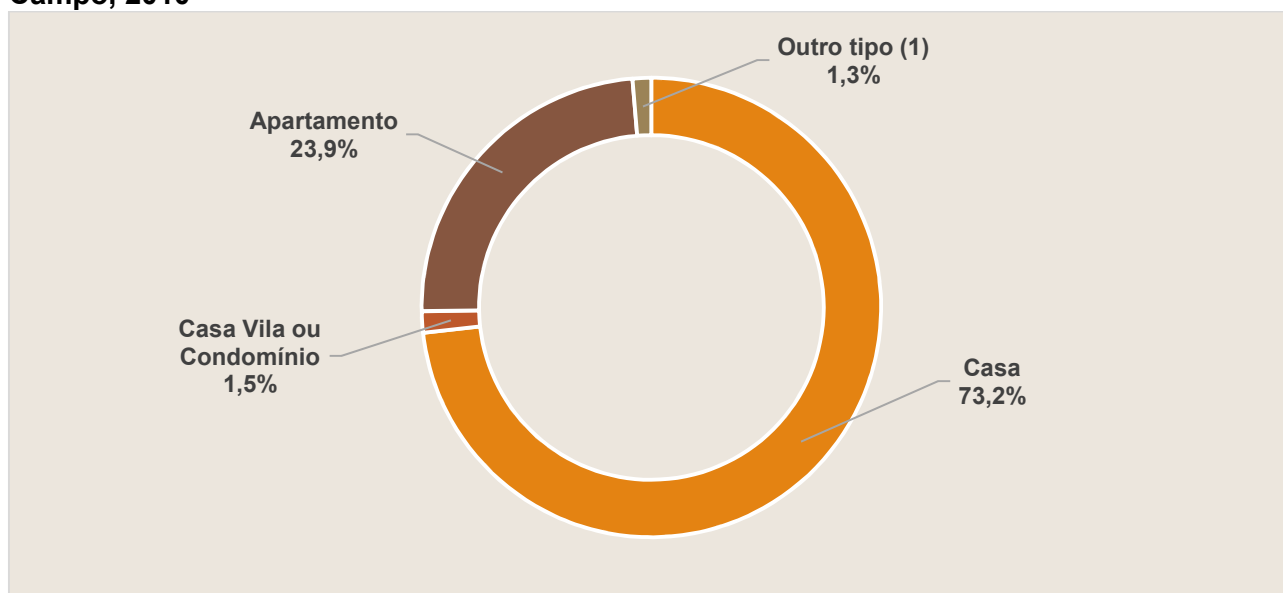

(1) Casa de cômodos, cortiço, cabeça de porco ou sem informação.

Fonte: IBGE - Censo Demográfico 2010 - Resultados do Universo.

Tabela 2 - Número de domicílios particulares permanentes por condição de ocupação, São Bernardo do Campo, 2010

Condição de ocupação	Domicílios particulares	
	Número	%
Próprio quitado	153.949	64,4
Próprio em aquisição	21.217	8,9
Alugado	45.706	19,1
Cedido por empregador	1.357	0,6
Cedido de outra forma	15.190	6,4
Outra condição de ocupação	1.573	0,7
Sem informação	182	0,1
Total	239.174	100,0

Fonte: IBGE - Censo Demográfico 2010 - Resultados do Universo.



Gráfico 2 - Número de domicílios particulares permanentes segundo número de moradores no domicílio, São Bernardo do Campo, 2010

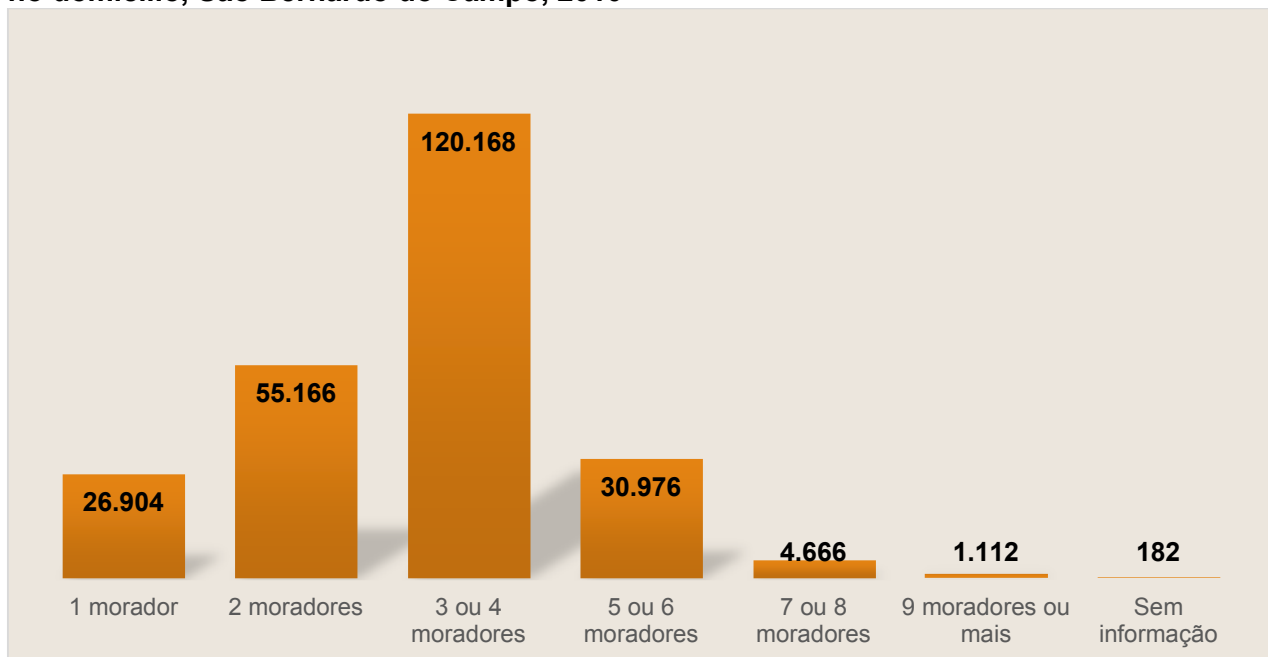

Fonte: IBGE - Censo Demográfico 2010 - Resultados do Universo.

Tabela 3 - Unidades e área construída (em m²) de uso residencial cadastradas no município, São Bernardo do Campo, 2016 a 2018

Ano	Número de unidades	Área em m ²
2016	192.613	29.716.036,3
2017	195.837	30.156.194,2
2018	199.402	30.497.751,2

Fonte: Cadastro Imobiliário - Secretaria de Finanças/MSBC.



MUNICÍPIO DE SÃO BERNARDO DO CAMPO

PAINEL ESTATÍSTICO 2019 / ANO BASE 2018 CAPÍTULO IX – HABITAÇÃO

Mapa 1 – Número de domicílios particulares permanentes por bairro, São Bernardo do Campo, 2010

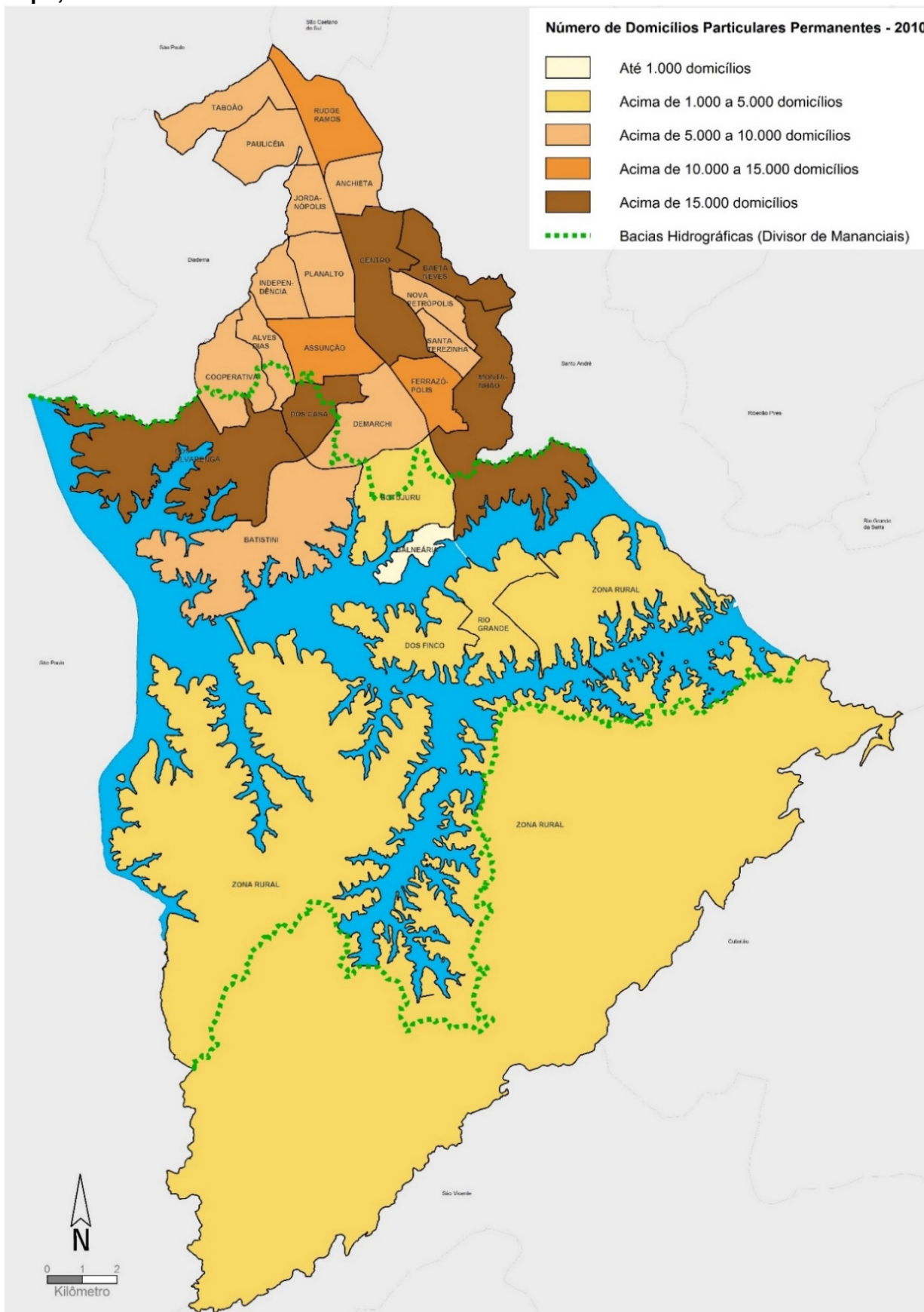

Fonte: IBGE, Censo Demográfico 2010.



MUNICÍPIO DE SÃO BERNARDO DO CAMPO

PAINEL ESTATÍSTICO 2019 / ANO BASE 2018 CAPÍTULO IX – HABITAÇÃO

Tabela 4 - Domicílios particulares permanentes, total e em aglomerados subnormais ⁽¹⁾ (critérios IBGE) por bairro, São Bernardo do Campo, 2010

Bairro	Número de domicílios				
	Em áreas de aglomerado subnormal		Demais áreas		Total
	Quant.	%	Quant.	%	
Alves Dias	2.046	23,2	6.768	76,8	8.814
Anchieta	-	-	5.491	100,0	5.491
Assunção	233	1,7	13.796	98,3	14.029
Baeta Neves	1.601	9,8	14.704	90,2	16.305
Balneária	-	-	94	100,0	94
Batistini	2.173	26,3	6.094	73,7	8.267
Botujuru	623	16,7	3.097	83,3	3.720
Centro	1.328	7,8	15.710	92,2	17.038
Cooperativa	376	5,4	6.557	94,6	6.933
Demarchi	1.114	13,3	7.242	86,7	8.356
Dos Alvarenga	2.444	13,3	15.907	86,7	18.351
Dos Casa	2.434	16,1	12.698	83,9	15.132
Dos Finco	-	-	3.003	100,0	3.003
Ferrazópolis	3.189	25,7	9.206	74,3	12.395
Independência	307	4,3	6.881	95,7	7.188
Jordanópolis	10	0,2	5.126	99,8	5.136
Montanhão	21.527	80,3	5.284	19,7	26.811
Nova Petrópolis	599	8,6	6.369	91,4	6.968
Paulicéia	399	4,9	7.784	95,1	8.183
Planalto	2.472	27,4	6.556	72,6	9.028
Rio Grande	177	9,5	1.691	90,5	1.868
Rudge Ramos	-	-	14.874	100,0	14.874
Santa Terezinha	-	-	8.718	100,0	8.718
Taboão	-	-	8.807	100,0	8.807
Zona Rural	nd	nd	nd	nd	nd
Total	43.052	18,3	192.457	81,7	235.509

nd: Não disponível para este nível geográfico.

(1) Em setores urbanos.

Nota: Aglomerado subnormal: No período de coleta do censo 2010, um conjunto de, no mínimo, 51 unidades habitacionais (barracos, casas, etc) carentes, em sua maioria, de serviços públicos essenciais, ocupando ou tendo ocupado, até período recente, propriedade alheia (pública ou particular) e estando disposta, em geral, de forma desordenada e/ou densa. Se enquadram as seguintes categorias: invasão, loteamento irregular ou clandestino (irregulares ou regularizados em período recente).

Fonte: IBGE, Censo Demográfico 2010.



MUNICÍPIO DE SÃO BERNARDO DO CAMPO

PAINEL ESTATÍSTICO 2019 / ANO BASE 2018 CAPÍTULO IX – HABITAÇÃO

Tabela 5 - Produção Habitacional e Urbanização Integrada, total de unidades por situação do empreendimento, São Bernardo do Campo, 2016 a 2018

Situação do empreendimento	2016	2017	2018
Com unidades habitacionais concluídas	334	10	15
Obras/Ações em andamento	8.487	6.827	6.706
Projeto contratado e aguardando licitação	4.706	4.978	4.978
Elaboração de projeto ou estudo de viabilidade em andamento	15.632	15.632	15.869
Vinculados ao Programa Minha Casa Minha Vida	7.034	7.034	7.228

Fonte: Secretaria de Habitação/MSBC.

Tabela 6 - Produção habitacional e urbanização integrada por tipo e etapa dos projetos, São Bernardo do Campo, 2018

Etapa do projeto	Unidades habitacionais		
	Produção	Urbanização	Total
Em andamento ou licitação	754	5.952	6.706
Projeto contratado e aguardando licitação	976	4.002	4.978

Fonte: Secretaria de Habitação/MSBC.

Tabela 7 - Número de unidades habitacionais com regularização fundiária concluída, por empreendimento e ano de conclusão, São Bernardo do Campo, 2017 e 2018

Ano de Regularização	Empreendimento	Total de Domicílios Cadastrados
2017	Jardim Belas Artes	144
	Jardim Colina	104
	Parque São Rafael - 1ª etapa	48
	Vila dos Poetas	102
	Total 2017	398
2018	Conjunto Habitacional Esmeralda - 1ª etapa	792
	Conjunto Habitacional Lavínia - 2ª etapa	184
	Conjunto Habitacional Vila Esperança - 1ª etapa	180
	Conjunto Habitacional Pai Herói	22
	Fei Mizuho (Parque das Árvores)	498
	Jardim Jussara	271
	Vila da Biquinha (Associação)	331
	Vila Mariana	492
Total 2018	2.770	

Obs.: O número de unidades regularizadas nem sempre é o mesmo do número de unidades cadastradas.
Fonte: Secretaria de Habitação/MSBC.

**Tabela 8 - Déficit habitacional acumulado prioritário, São Bernardo do Campo, 2018**

Déficit Habitacional⁽¹⁾	Unidades
Déficit Quantitativo⁽²⁾ (Construção de novas unidades habitacionais)	
Assentamentos precários (Reassentamento, Alojamentos, Coabitação e Renda Abrigo) ⁽³⁾	21.365
Unidades habitacionais em áreas regulares - 100% - renda de 0 a 3 SM (10.804)	10.804
50% - renda de 3 a 6 SM (836)	836
Subtotal	33.005
Déficit Qualitativo⁽⁴⁾ (Regularização e Urbanização)	
Assentamentos precários (Unidades Habitacionais Consolidáveis - Levantamento SEHAB) ⁽⁵⁾	64.011
Total⁽³⁾	97.016

(1) Não há atualização no déficit habitacional do município. Considerou-se o dimensionamento realizado em 2010.

(2) Mapeamento e Levantamento SEHAB e Fundação João Pinheiro.

(3) Foram subtraídos 15 UHs entregues em 2018 e 138 famílias removidas do PRA.

(4) A partir de dados do CEDEPLAR/UFMG/MINCIDADES, 2007.

(5) Não há atualização no déficit habitacional qualitativo do município. Considerou-se o dimensionamento realizado em 2016

Fonte: Secretaria de Habitação/MSBC.

CAPÍTULO X
ESPORTE E LAZER

**Tabela 1 - Número de alunos/participantes em atividades esportivas desenvolvidas, São Bernardo do Campo, 2017 e 2018**

Atividade	2017	2018
Programa Hora do Treino	2.623	2.153
Programa Corpo em Ação	8.357	8.209
PELC - Programa Esporte e Lazer da Cidade	4.000	4.000
Giro São Bernardo - Rua de Lazer ⁽¹⁾	3.200	10.240
Pedal São Bernardo	8.600	8.150
Programa Campeões da Vida	300	350
Craques do Futuro ⁽²⁾	5.292	4.800
Total	32.372	37.062

Nota: O projeto de Natação da Cidade está contemplado nos programas Centrais da Secretaria de Esportes: Corpo em Ação e Hora do Treino.

(1) a partir de maio/2017

(2) a partir de outubro/2018 (alteração do projeto Tigrinho para Craques do Futuro).

Fonte: Secretaria de Esportes e Lazer/MSBC.

Tabela 2 - Número de participantes em grandes eventos esportivos, São Bernardo do Campo, 2018

Evento Esportivo	Participantes
Campeonato Municipal de Futebol José Rossi	3.360
Circuito Corrida de Rua e Caminhada	4.000
Copa de Futebol Cidade de São Bernardo	3.500
Copa de Futsal Cidade de São Bernardo	2.000
Copa São Paulo de Futebol Junior	150
Jogos Escolares	4.500
Copa São Bernardo de Natação	127
Festival e Vivência Inclusiva de Natação	41
Copa São Bernardo de Judô	178
Copa São Bernardo de Ginástica Rítmica	295
Copa São Bernardo de Ginástica Artística	117
Meia Maratona Cidade de São Bernardo	4.100

Fonte: Secretaria de Esportes e Lazer/MSBC.

Tabela 3 - Classificação de São Bernardo do Campo nos Campeonatos Regionais e Jogos Abertos do Interior, 2016 a 2018

Ano	Jogos	
	Regionais	Abertos
2016	1º	1º
2017	1º	2º
2018	1º	2º

Fonte: Secretaria de Esportes e Lazer/MSBC.

**MUNICÍPIO DE SÃO BERNARDO DO CAMPO****PAINEL ESTATÍSTICO 2019 / ANO BASE 2018**
CAPÍTULO X – ESPORTE E LAZER**Tabela 4 - Número de equipamentos de esporte e lazer da rede municipal, por tipo, São Bernardo do Campo, 2018**

Tipo	Quantidade
Campo de Futebol	38
Cancha de Bocha/Malha	8
Centro de Desenvolvimento de Handebol	1
Centro de Ginástica Artística	1
Centro de Hidroginástica e Fisioterapia	1
Centro Recreativo e Esportivo	6
Complexo de Atletismo	1
Estádio	1
Ginásio de Esporte	18
Ginásio Poliesportivo	1
Parque Municipal	5
Quadra de Areia	3

Fonte: Secretaria de Esportes e Lazer/MSBC.

Tabela 5 - Número de alunos/participantes em projetos esportivos, por bairro, São Bernardo do Campo, 2018

Bairro	Campeões da Vida	Corpo em Ação	Hora do Treino	PELC - Programa Esporte e Lazer da Cidade
Alves Dias	-	90	-	200
Anchieta	50	750	75	400
Assunção	-	1.031	158	200
Baeta Neves	25	735	620	400
Batistini	-	180	75	-
Botujuru	-	255	150	-
Centro	100	-	-	-
Demarchi	25	985	50	200
Dos Alvarenga	-	220	25	400
Dos Casa	-	615	-	600
Ferrazópolis	-	120	200	400
Montanhão	-	450	250	800
Paulicéia	50	1.520	425	400
Planalto	25	195	50	-
Rio Grande	-	85	-	-
Rudge Ramos	50	628	-	-
Santa Terezinha	25	-	-	-
Taboão	-	350	75	-
Total	350	8.209	2.153	4.000

Fonte: Secretaria de Esporte e Lazer/MSBC.



MUNICÍPIO DE SÃO BERNARDO DO CAMPO

PAINEL ESTATÍSTICO 2019 / ANO BASE 2018 CAPÍTULO X – ESPORTE E LAZER

Mapa 1 – Equipamentos municipais de esporte e lazer por tipo, São Bernardo do Campo, 2018

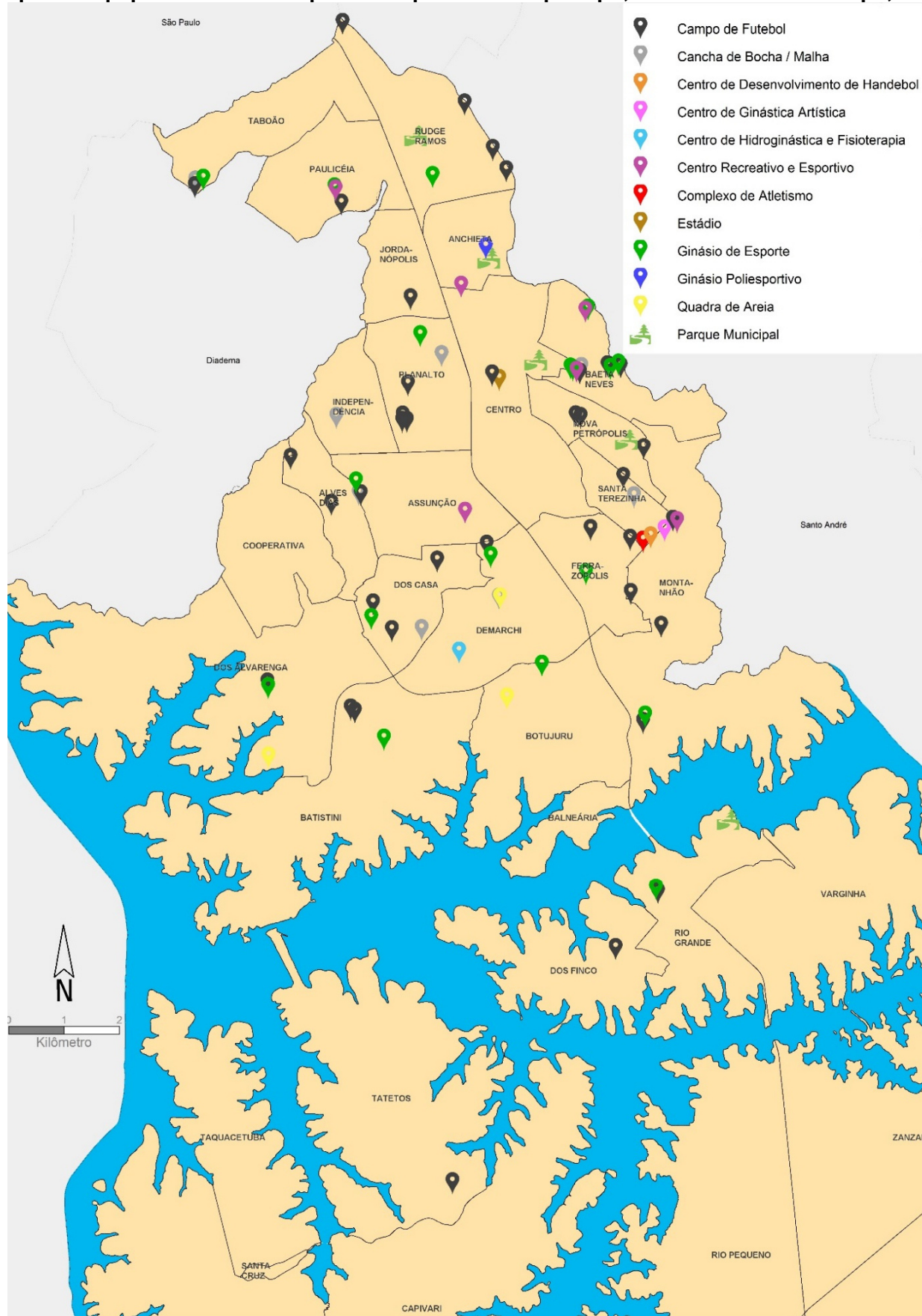

Fonte: Secretaria de Esporte e Lazer/MSBC.

**Tabela 6 – Número de praças públicas de lazer por tipo e bairro, São Bernardo do Campo, 2018**

Bairro	Praças Ajardinadas	Praças Esportivas	Praça Parque	Total
Alves Dias	16	6	1	23
Anchieta	14	4	-	18
Assunção	33	8	3	44
Baeta Neves	30	8	1	39
Balneária	-	1	-	1
Batistini	4	2	-	6
Botujuru	7	2	-	9
Centro	63	8	1	72
Cooperativa	6	1	-	7
Demarchi	12	5	1	18
Dos Alvarenga	3	2	3	8
Dos Casa	14	6	2	22
Dos Finco	-	2	-	2
Ferrazópolis	15	3	1	19
Independência	17	12	-	29
Jordanópolis	11	6	-	17
Montanhão	2	5	1	8
Nova Petrópolis	10	4	-	14
Paulicéia	13	9	-	22
Planalto	18	8	1	27
Rio Grande	11	1	-	12
Rudge Ramos	42	8	2	52
Santa Terezinha	12	6	-	18
Taboão	16	11	-	27
Zona Rural	1	-	-	1
Total	370	128	17	515

Nota: Revisão do cadastro de Praças Ajardinadas, não comparável com anos anteriores.

Fonte: Secretaria de Serviços Urbanos/MSBC; Secretaria de Obras e Planejamento Estratégico/MSBC.

Quadro 1 - Praças Parques entregues e com obras em andamento, São Bernardo do Campo, 2017 e 2018

Praça Parque Inaugurada	17
Praça Parque com obras em andamento ⁽¹⁾	2

(1) Obras em andamento no ano 2018.

Fonte: Secretaria de Serviços Urbanos/MSBC; Secretaria de Obras e Planejamento Estratégico/MSBC.



MUNICÍPIO DE SÃO BERNARDO DO CAMPO

PAINEL ESTATÍSTICO 2019 / ANO BASE 2018 CAPÍTULO X – ESPORTE E LAZER

Mapa 2 – Praças públicas por tipo, São Bernardo do Campo, 2018

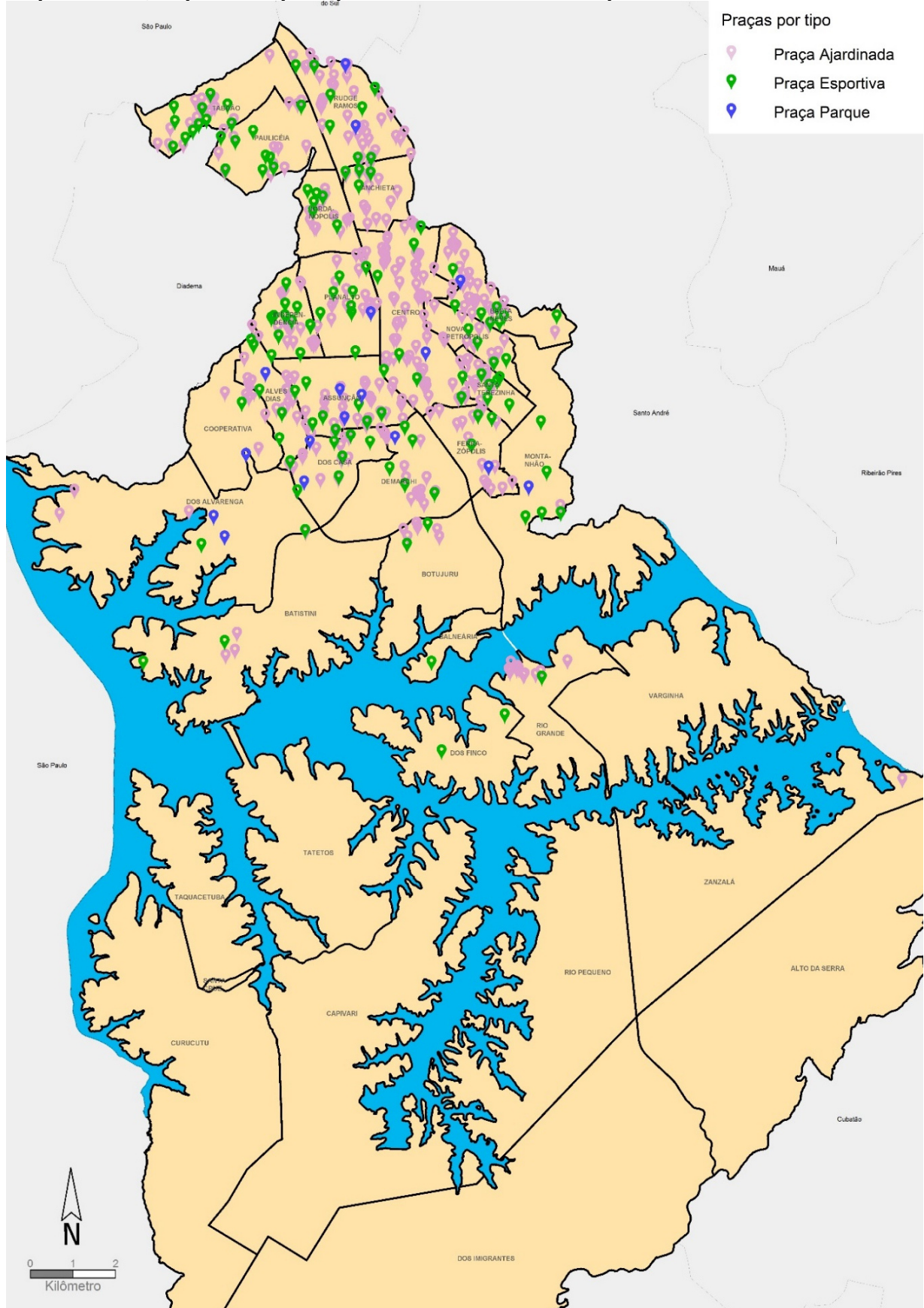

Fonte: Secretaria de Serviços Urbanos/MSBC; Secretaria de Obras e Planejamento Estratégico/MSBC.

CAPÍTULO XI
INFRAESTRUCTURA

**Tabela 1 - Percentual de domicílios particulares permanentes beneficiados pelos serviços públicos de água, esgoto e coleta de lixo, municípios da Região do Grande ABC, município de São Paulo e estado de São Paulo, 2010**

Município/Região	Abastecimento de Água (%)	Esgoto Sanitário ⁽¹⁾ (%)	Coleta de Lixo (%)
São Bernardo do Campo	98,06	92,52	99,83
Diadema	99,43	97,50	99,61
Mauá	99,31	91,26	99,80
Ribeirão Pires	95,17	86,59	99,52
Rio Grande da Serra	95,25	78,09	98,69
Santo André	97,61	96,40	99,91
São Caetano do Sul	99,96	99,97	100,00
Município de São Paulo	99,09	93,53	99,78
Estado de São Paulo	95,05	91,43	98,23

(1) Rede geral de esgoto ou pluvial e fossa séptica

Fonte: IBGE/Censo Demográfico 2000 e Censo Demográfico 2010 - Resultados do Universo.

Tabela 2 - Número de ligações e economias de água por classe de consumidores, São Bernardo do Campo, 2018

Classe de consumidores	Ligações	Economias ⁽¹⁾
Residencial	171.453	307.472
Comercial	14.969	18.353
Mista ⁽²⁾	3.292	-
Industrial	1.566	1.712
Público	579	579
Total	191.859	328.116

Nota: posição de dezembro.

(1) Prédio ou subdivisão de um prédio, com ocupações comprovadamente independentes entre si, que utilizam uma única instalação de abastecimento de água e/ou esgotos.

(2) As economias da categoria Mista estão diluídas nas categorias correspondentes.

Fontes: Secretaria de Obras e Planejamento Estratégico/MSBC; Companhia de Saneamento Básico do Estado de São Paulo - SABESP.

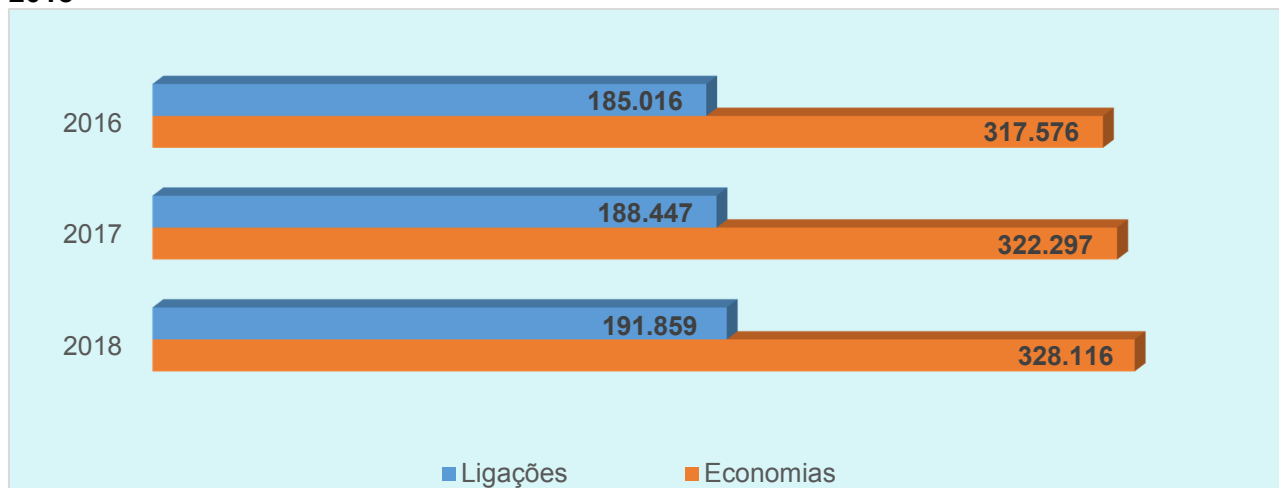
Gráfico 1 - Número de ligações e economias de água total, São Bernardo do Campo, 2016 a 2018

Nota: posição de dezembro de cada ano.

Fontes: Secretaria de Obras e Planejamento Estratégico/MSBC; Companhia de Saneamento Básico do Estado de São Paulo - SABESP.

**Tabela 3 - Consumo de água tratada (em m³) por classe de consumidores, São Bernardo do Campo, 2018**

Classe de consumidores	Consumo de água tratada (m³)
Residencial	39.715.265
Comercial	2.801.739
Industrial	2.800.386
Público	1.122.985
Mista	872.504
Total	47.312.879

Fontes: Secretaria de Obras e Planejamento Estratégico/MSBC; Companhia de Saneamento Básico do Estado de São Paulo - SABESP.

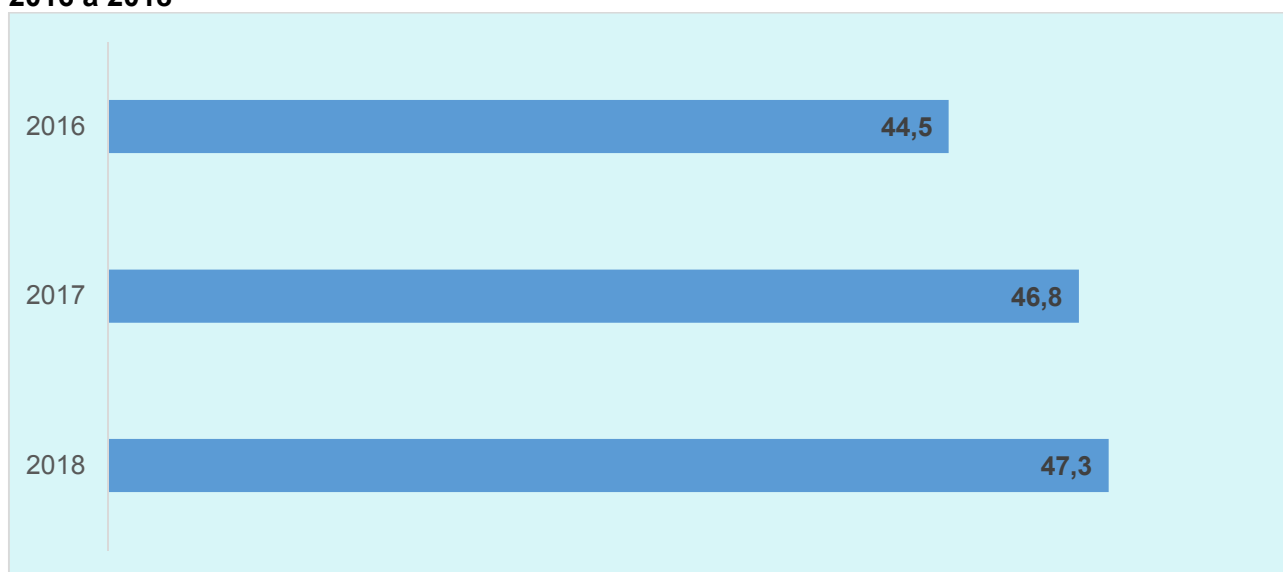
Gráfico 2- Consumo total de água tratada (em milhões de m³), São Bernardo do Campo, 2016 a 2018

Fontes: Secretaria de Obras e Planejamento Estratégico/MSBC; Companhia de Saneamento Básico do Estado de São Paulo - SABESP.

Tabela 4 - Índice de atendimento (percentual da população atendida) pela rede de água SABESP e índice de perdas de água, São Bernardo do Campo, 2016 a 2018

Ano	Índice de atendimento de água - % ⁽¹⁾	Índice de perdas de água - % ⁽²⁾
2016	95,0	38,5
2017	97,4	36,4
2018	97,7	35,2

Obs.: 100% da água fornecida é tratada.

(1) Considerada a área urbana do município e Projeção de Domicílios SEADE 2000-2026. A partir de 2016 a Sabesp passou a utilizar a área atendível do município e a Projeção de Domicílios SEADE 2010-2025.

(2) IPDT (Índice de perdas totais na distribuição) % - Fonte COP – Controle on-line de perdas d'água.

Fontes: Secretaria de Obras e Planejamento Estratégico/MSBC; Companhia de Saneamento Básico do Estado de São Paulo - SABESP.

**Tabela 5 - Extensão da rede de água (em metros), São Bernardo do Campo, 2016 a 2018**

Ano	Extensão da Rede (em metros)
2016	1.855.070,00
2017	1.885.405,00
2018	1.897.106,00

Fontes: Secretaria de Obras e Planejamento Estratégico/MSBC; Companhia de Saneamento Básico do Estado de São Paulo - SABESP.

Tabela 6 - Ligações e economias de esgoto por classe de consumidores, São Bernardo do Campo, 2018

Classe de consumidores	Ligações	Economias
Residencial	149.256	278.081
Comercial	14.343	17.258
Mista ⁽¹⁾	2.800	-
Industrial	1.616	1.738
Público	551	551
Total	168.566	297.628

Nota: posição de dezembro.

(1) Prédio ou subdivisão de um prédio, com ocupações comprovadamente independentes entre si, que utilizam uma única instalação de abastecimento de água e/ou esgotos.

(2) As economias da categoria Mista estão diluídas nas categorias correspondentes.

Fontes: Secretaria de Obras e Planejamento Estratégico/MSBC; Companhia de Saneamento Básico do Estado de São Paulo - SABESP.

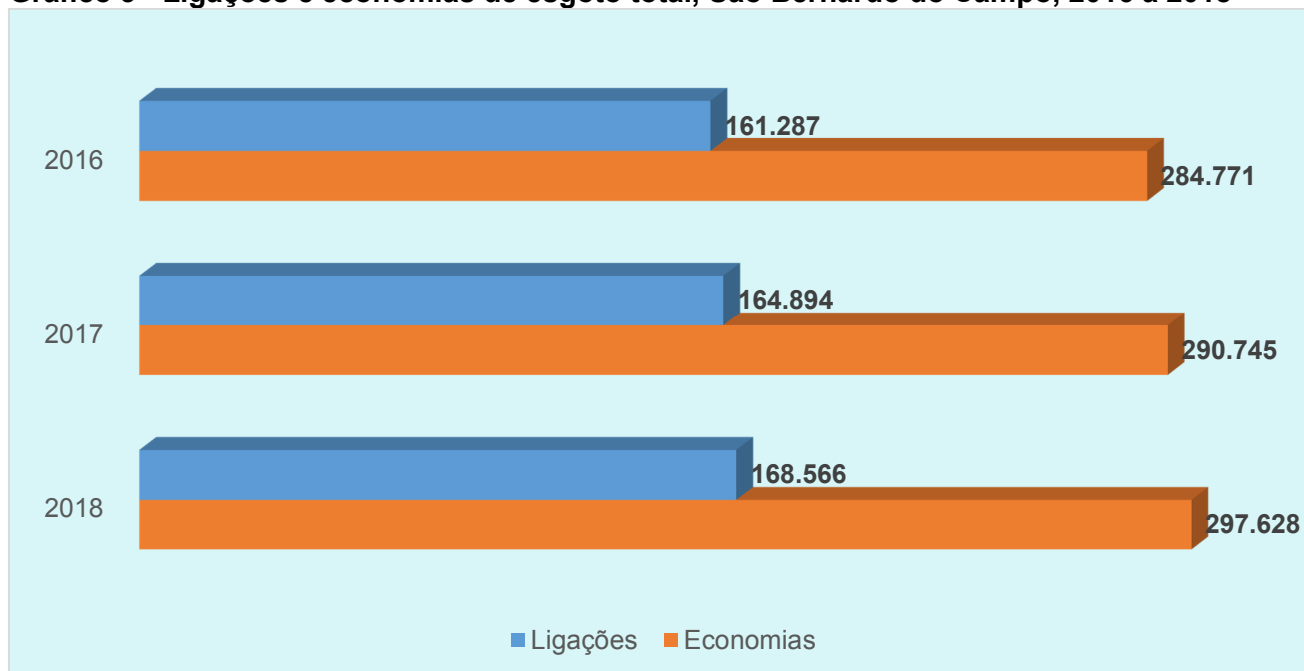
Gráfico 3 - Ligações e economias de esgoto total, São Bernardo do Campo, 2016 a 2018

Fontes: Secretaria de Obras e Planejamento Estratégico/MSBC; Companhia de Saneamento Básico do Estado de São Paulo - SABESP.

**Tabela 7 - Índice de atendimento (percentual da população atendida) pela rede de esgoto e índice de tratamento de esgoto SABESP, São Bernardo do Campo, 2016 a 2018**

Ano	Índice de atendimento de coleta de esgoto - %	Índice de atendimento de tratamento de esgoto / ITEC - Volume Tratado - % ⁽²⁾	IEC - Índice de Economias conectadas ao tratamento - %
2016	85,0	36,9	23,5
2017	87,6	47,1	25,8
2018	88,8	34,0	27,0

(1) Considerada a área urbana do município e Projeção de Domicílios SEADE 2000-2026. A partir de 2016 a Sabesp passou a utilizar a área atendível do município e a Projeção de Domicílios SEADE 2010-2025.

(2) Tratamento sobre o volume de esgotos coletados (urbanos regulares).

Fontes: Secretaria de Obras e Planejamento Estratégico/MSBC; Companhia de Saneamento Básico do Estado de São Paulo - SABESP.

Tabela 8 - Extensão da rede de esgoto (em metros), São Bernardo do Campo, 2016 a 2018

Ano	Extensão da Rede (em metros)
2016	1.203.898,00
2017	1.212.983,00
2018	1.229.340,00

Fontes: Secretaria de Obras e Planejamento Estratégico/MSBC; Companhia de Saneamento Básico do Estado de São Paulo - SABESP.

Tabela 9 - Coleta diária de lixo (em toneladas) por origem, São Bernardo do Campo, 2016 a 2018

Ano	Domiciliar	Hospitalar	Bota-fora	Outros	Total
2016	875,0	4,4	34,1	45,4	958,9
2017	821,1	4,4	22,4	37,2	885,1
2018	731,1	4,6	16,2	33,9	785,7

Fonte: Secretaria de Serviços Urbanos/MSBC.

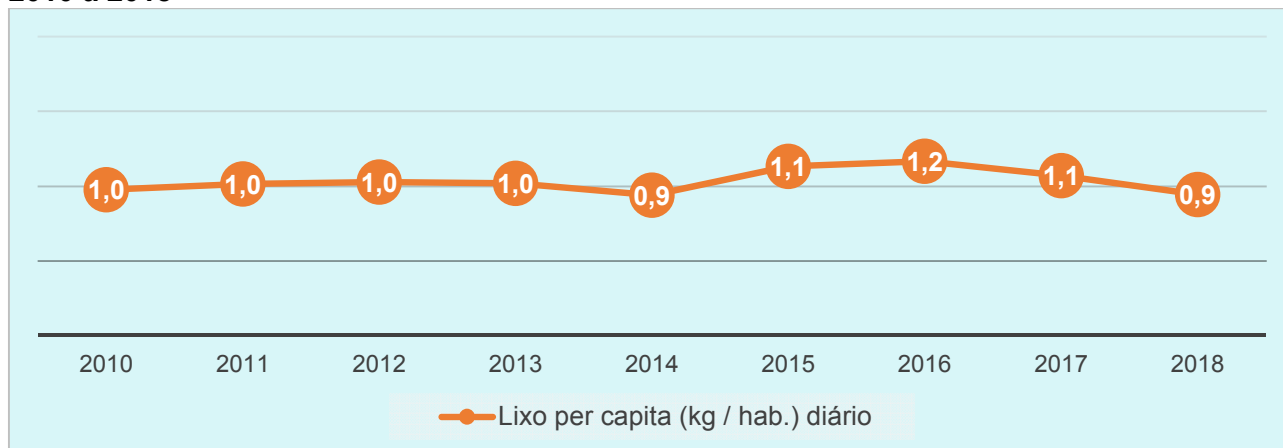
Gráfico 4 - Quantidade de lixo per capita (kg / hab./ dia) coletado, São Bernardo do Campo, 2010 a 2018

Fonte: IBGE - Censo Demográfico 2010 e Estimativas; Secretaria de Serviços Urbanos/MSBC.

**Quadro 1 - Coleta Seletiva, São Bernardo do Campo, 2018**

Total de Resíduos Coletados Recicladados – (%)	5%
Domicílios na Zona Urbana com coleta seletiva porta a porta – (%)	100%

Fonte: Secretaria de Serviços Urbanos/MSBC.

Quadro 2 - Macrodrenagem, volume de armazenamento dos piscinões, São Bernardo do Campo, 2018

Sub-bacia	Reservatórios em Operação	Volume de detenção (m ³)
Meninos	6	555.940
Couros	5	1.115.450
Total	11	1.671.390

Fonte: Secretaria de Serviços Urbanos/MSBC.

Tabela 10 – Extensão total de vias repavimentadas (em quilômetros), São Bernardo do Campo, 2016 a 2018

Ano de Conclusão	Extensão (em km)
2016	6,2
2017	5,2
2018	30,1

Nota: Somatório do total de quilômetros lineares de vias repavimentadas

Fonte: Secretaria de Serviços Urbanos/MSBC

Tabela 11 - Consumo de energia elétrica (em MWH), São Bernardo do Campo, 2016 a 2018

Ano	Residencial	Comercial	Industrial	Outros	Total
2016	714.125	513.195	1.186.315	214.764	2.628.398
2017	726.116	445.063	900.747	175.515	2.247.441
2018	726.636	501.411	1.211.973	200.897	2.640.917

Fonte: Até 2017: AES Eletropaulo. Em 2018: Enel Distribuição São Paulo.

Tabela 12 - Número total de ligações de energia elétrica, São Bernardo do Campo, 2016 e 2018

Ano	Residencial	Comercial	Industrial	Outros	Total
2016	303.833	14.860	1.222	1.794	321.709
2017	308.948	15.007	1.197	1.857	327.009
2018	310.695	14.801	1.118	1.547	328.161

Nota: posição dezembro.

Fonte: Até 2017: AES Eletropaulo. Em 2018: Enel Distribuição São Paulo.



MUNICÍPIO DE SÃO BERNARDO DO CAMPO

PAINEL ESTATÍSTICO 2019 / ANO BASE 2018 CAPÍTULO XI – INFRAESTRUTURA

Tabela 13 - Número de consumidores de gás encanado, São Bernardo do Campo, 2016 a 2018

Ano	Residencial	Comercial	Industrial	GNV	Total
2016	72.027	470	59	9	72.565
2017	76.715	521	57	9	77.302
2018	80.662	544	59	8	81.273

Nota: posição dezembro de cada ano.

Fontes: Secretaria de Obras e Planejamento Estratégico/MSBC; COMGÁS/Companhia de Gás de São Paulo.

Tabela 14 - Consumo de gás encanado (em m³), São Bernardo do Campo, 2016 a 2018

Ano	Residencial	Comercial	Industrial	GNV	Total
2016	9.472.463	2.796.085	63.433.169	4.664.680	80.366.397
2017	10.378.916	3.060.026	66.377.975	4.414.495	84.231.412
2018	10.483.175	3.103.734	75.044.312	5.030.650	93.661.871

Fontes: Secretaria de Obras e Planejamento Estratégico/MSBC; COMGÁS/Companhia de Gás de São Paulo.

Tabela 15 - Número de terminais de telefonia fixa em serviço ⁽¹⁾, individuais e públicos, São Bernardo do Campo, 2016 a 2018

Ano	Acesso Fixo Individual		Telefones de Uso Público – TUP (Orelhões)
	Concessionária de serviço	Empresa autorizada	
2016	189.091	137.819	3.109
2017	181.494	129.942	3.107
2018	185.973	137.819	3.107

Nota: Mês de referência dezembro.

(1) Acesso em serviço: acesso instalado, inclusive os destinados ao uso coletivo, ativado para uso pelo usuário.

Fonte: Agência Nacional de Telecomunicações – ANATEL/Sistemas de Gestão das Metas de Universalização - SGMU.

Tabela 16 - Número de assinaturas de TV ⁽¹⁾, São Bernardo do Campo, 2016 a 2018

Ano	Quantidade
2016	172.348
2017	156.301
2018	149.012

(1) Posição de dezembro.

Fonte: Agência Nacional de Telecomunicações – ANATEL/Sistemas de Gestão das Metas de Universalização - SGMU.

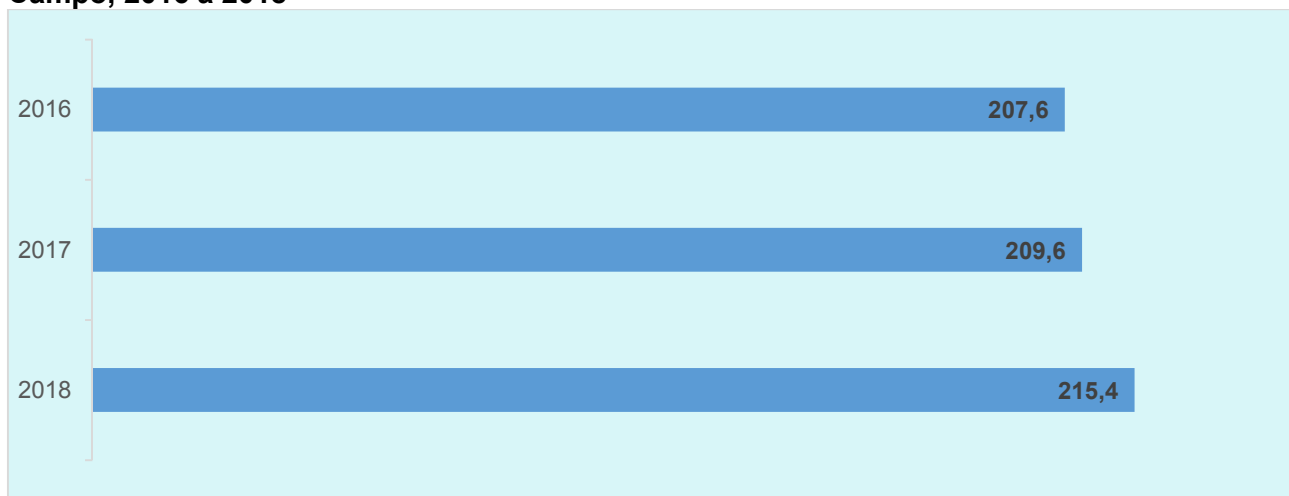
**Gráfico 5 - Número total de acessos de dados fixos (SCM ¹) em milhares, São Bernardo do Campo, 2016 a 2018**

(1) SCM - Serviço de Comunicação Multimídia: incluem todos os tipos de acessos de dados fixos.

Fonte: Agência Nacional de Telecomunicações – ANATEL/Sistemas de Gestão das Metas de Universalização - SGMU.

Tabela 17 - Número de unidades edificadas cadastradas no município, por tipo de utilização, São Bernardo do Campo, 2016 a 2018

Utilização	2016	2017	2018
Residencial	192.613	195.837	199.402
Comercial	22.486	24.471	24.822
Industrial	1.440	1.432	1.437
Repartições Públicas	129	125	125
Escolares	392	391	393
Templos	516	530	538
Garagem	14.428	14.585	15.449
Total	232.004	237.371	242.166

Fonte: Secretaria de Finanças/MSBC.

Tabela 18 - Percentual de acréscimo anual em área construída cadastradas no município, por tipo de utilização, São Bernardo do Campo, 2016 a 2018

Utilização	2016/2017	2017/2018
Residencial	1,5%	1,1%
Comercial	3,2%	2,1%
Industrial	0,7%	26,3%
Outros tipos	2,5%	1,5%

Fonte: Secretaria de Finanças/MSBC.



Tabela 19 - Número de Habite-se e/ou Visto segundo a natureza da obra, São Bernardo do Campo, 2016 a 2018

Natureza da Obra	2016	2017	2018
Residencial	237	178	166
Comercial	93	72	69
Industrial	17	10	13
Abrigo	0	0	2
Outros	19	14	10
Total	366	274	260

Nota: Os Habite-ses referem-se às novas unidades construídas e às ampliações de unidades já existentes.
Fonte: Secretaria de Obras e Planejamento Estratégico/MSBC.

Tabela 20 – Número de alvarás de obras particulares expedidos, por tipo e utilização, São Bernardo do Campo, 2018

Tipo	Utilização	Área (m ²)	Nº de Licenças
Construção	Residencial	517.261,87	304
	Industrial	98.334,71	13
	Comercial	90.076,68	123
	Abrigo para autos	2.026,19	67
	Outros	21.117,86	12
Conservação	Residencial	16.784,65	173
	Industrial	26.951,21	14
	Comercial	8.259,96	53
	Abrigo para autos	2.177,13	78
	Outros	16.706,55	5
Reforma	Residencial	3.128,92	42
	Industrial	566,95	3
	Comercial	9.428,38	38
	Abrigo para autos	131,4	3
	Outros	1.145,79	3
Demolição	Residencial	29.878,68	194
	Industrial	25.656,41	12
	Comercial	16.390,71	51
	Abrigo para autos	120,75	5
	Outros	3.181,93	18

Fonte: Secretaria de Obras Planejamento Estratégico/MSBC.

CAPÍTULO XII
TRANSPORTE E VIAS PÚBLICAS



MUNICÍPIO DE SÃO BERNARDO DO CAMPO

PAINEL ESTATÍSTICO 2019 / ANO BASE 2018 CAPÍTULO XII – TRANSPORTE E VIAS PÚBLICAS

Tabela 1 - Frota de veículos por tipo, São Bernardo do Campo, 2016 a 2018

Tipo de Veículo	2016	2017	2018
Automóveis	390.393	395.860	403.005
Motocicletas e assemelhados	79.534	82.156	85.726
Micro-ônibus e camionetas	63.450	64.630	66.486
Caminhões	20.130	19.660	19.549
Reboques	15.473	15.331	15.581
Ônibus	4.224	4.073	4.135
Veículos de outro tipo	416	396	381
Frota total de veículos	573.620	582.106	594.863

Fonte: SEADE

Gráfico 1 - Frota de veículos por tipo (%), São Bernardo do Campo, 2018

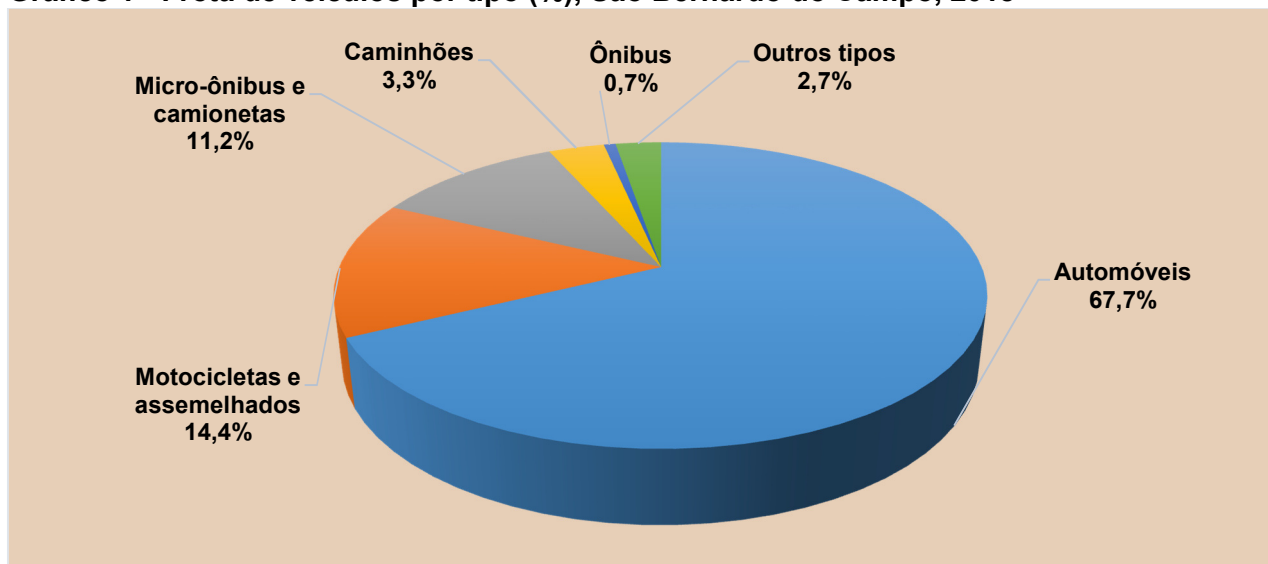

Fonte: SEADE

Tabela 2 - Habitantes por total de veículos e por automóvel, municípios da Região do Grande ABC, Região Metropolitana de São Paulo e estado de São Paulo, 2018

Município/Região	Número de habitantes por	
	Total de veículos ⁽¹⁾	Automóvel
Diadema	1,9	3,0
Mauá	2,0	2,9
Ribeirão Pires	1,7	2,5
Rio Grande da Serra	2,6	3,6
Santo André	1,3	1,9
São Bernardo do Campo	1,3	2,0
São Caetano do Sul	1,1	1,5
Região Metropolitana de São Paulo	1,6	2,3
Estado de São Paulo	1,5	2,4

(1) Frota total de veículos que constam do Sistema Nacional de Estatística de Trânsito. Inclui veículos leves (automóveis, motocicletas, micro-ônibus, etc.), ônibus, caminhões, tratores e outros veículos motorizados ou não.

Fonte: SEADE.

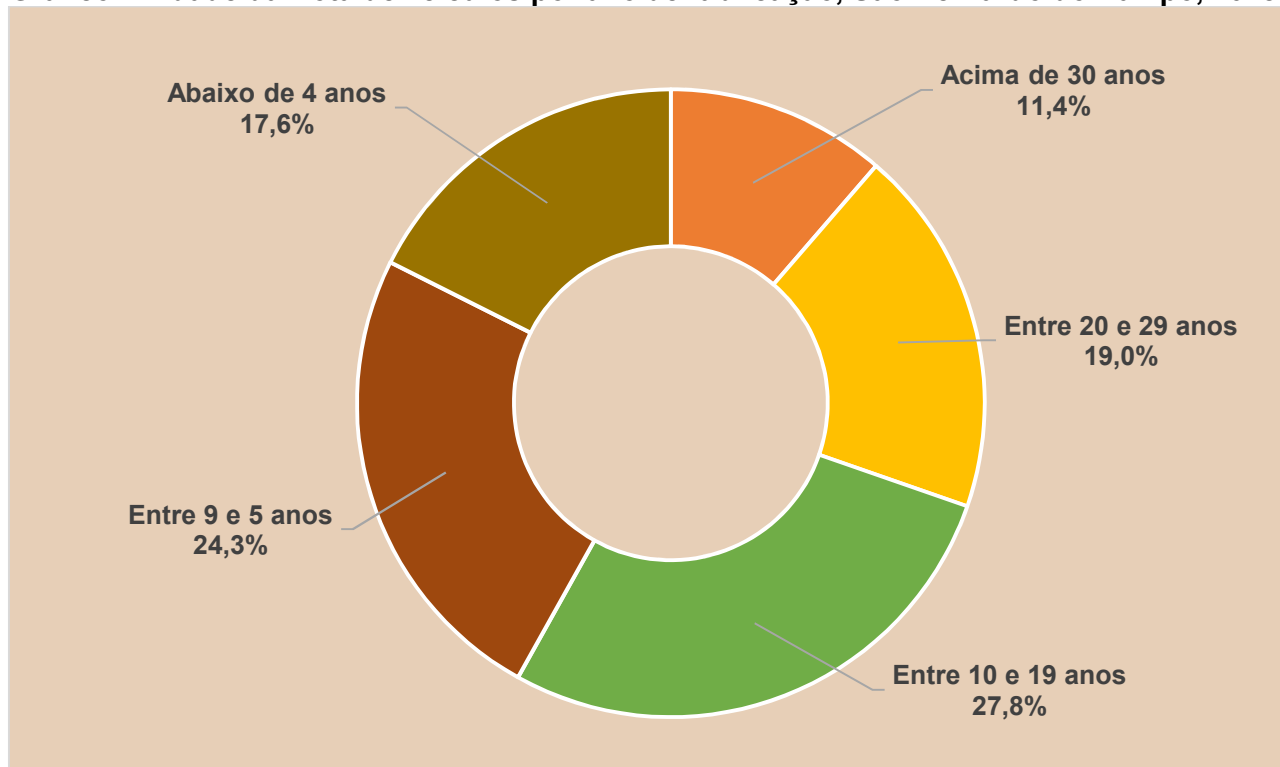
**Gráfico 2 - Idade da frota de veículos por ano de fabricação, São Bernardo do Campo, 2018**

Nota: Dados de Julho/2018.

Fonte: DENATRAN - Departamento Nacional de Trânsito.

Tabela 3 - Número de linhas, frota e média de passageiros transportados/dia no transporte coletivo municipal, São Bernardo do Campo, 2016 a 2018

Ano	Linhas	Frota ⁽¹⁾	Média de passageiros por dia ⁽²⁾
2016	68	386	232.479
2017	65	393	234.538
2018	66	389	224.385

(1) Frota referente aos dias úteis.

(2) Média de passageiros transportados por dia útil (inclui vale transporte, escolar, idosos, não pagantes, comuns e integrações).

Fontes: Secretaria de Transportes e Vias Públicas/MSBC; Empresa de Transporte Coletivo de São Bernardo do Campo - ETCSCB.

Tabela 4 - Frota operacional do transporte coletivo municipal, por acessibilidade, São Bernardo do Campo, 2016 a 2018

Ano	Frota Não Acessível	Frota Acessível	Total
2016	87	299	386
2017	57	332	389
2018	24	365	389

Fontes: Secretaria de Transportes e Vias Públicas/MSBC; Empresa de Transporte Coletivo de São Bernardo do Campo - ETCSCB.



MUNICÍPIO DE SÃO BERNARDO DO CAMPO

PAINEL ESTATÍSTICO 2019 / ANO BASE 2018 CAPÍTULO XII – TRANSPORTE E VIAS PÚBLICAS

Tabela 5 - Número de linhas e média de passageiros transportado/dia no transporte coletivo intermunicipal, São Bernardo do Campo, 2016 a 2018

Ano	Linhas	Frota ⁽¹⁾	Média de passageiros por dia
2016	51	545	364.053
2017	51	548	335.721
2018	51	546	348.534

(1) Frota referente aos dias úteis.

Fontes: Secretaria de Transportes e Vias Públicas/MSBC; Empresa Metropolitana de Transportes Urbanos - EMTU.

Tabela 6 – Número de Cartões do transporte municipal (Cartão Legal) emitidos, por tipo de usuário, São Bernardo do Campo, 2018

Categoria	Total
Social Aposentado	21.877
Social Pensionista	8.819
Criança Cidadã	750
Especial - Pessoa com Deficiência	11.915
Especial - Pessoa com Deficiência e acompanhante	9.134
Especial Portadores	4.567
Especial Acompanhantes	4.567
Sênior - de 60 a 65 anos	44.776
Sênior - acima de 65 anos	40.394
Escolar Estudante - isenção total da tarifa ⁽¹⁾	29.608
Subtotal Gratuidade	167.273
Cidadão	158.287
Escolar Professor - isenção 50% do valor da tarifa ⁽¹⁾	1.037
Vale-Transporte	250.447
Subtotal Pagante	409.771
Total Emitido	577.044

Nota: Posição do mês de dezembro. Número de cartões emitidos e habilitados para uso.

(1) Com a promulgação da Lei Municipal 6.391, de 18/03/15, disciplinada pelo decreto 19.260, de 16/04/15, os estudantes cadastrados no cartão legal passaram a usufruir de isenção total da tarifa e os professores continuaram com desconto de 50% na tarifa. Assim, foi alterado o modo de cadastramento, reiniciando a contagem de cartões emitidos.

Fontes: Secretaria de Transportes e Vias Públicas/MSBC; Empresa de Transporte Coletivo de São Bernardo do Campo - ETCSCB.

Tabela 7 - Número de passageiros pagantes, média mensal e viagens (dias úteis) no transporte coletivo municipal, São Bernardo do Campo, 2016 a 2018

Ano	Pagantes no ano	Média Mensal	Viagens (Dia útil)
2016	46.299.873	3.858.995	5.539
2017	41.460.539	3.457.263	5.594
2018	39.898.782	3.336.607	5.642

Fontes: Secretaria de Transportes e Vias Públicas/MSBC; Empresa de Transporte Coletivo de São Bernardo do Campo - ETCSCB.



MUNICÍPIO DE SÃO BERNARDO DO CAMPO

PAINEL ESTATÍSTICO 2019 / ANO BASE 2018 CAPÍTULO XII – TRANSPORTE E VIAS PÚBLICAS

Tabela 8 - Número de pontos de ônibus instalados por tipo, São Bernardo do Campo, 2018

Descrição	Quant.
Abrigo duplo	51
Abrigo simples	1.014
Abrigo Modelo Novo	176
Totem (palito)	743
Total	1.984

Nota: posição dezembro.

Fontes: Secretaria de Transportes e Vias Públicas/MSBC; Empresa de Transporte Coletivo de São Bernardo do Campo - ETCSCB.

Tabela 9 - Acidentes e atropelamentos nas quinze vias com maior índice de acidentes no ano, São Bernardo do Campo, 2017

Logradouro	Acidentes		Atropelamentos	Total
	Com Vítima	Sem Vítima		
1º Av. Brigadeiro Faria Lima	63	71	19	134
2º Estrada dos Alvarengas	60	62	11	122
3º Rua dos Vianas	62	46	13	108
4º Av. Maria Servidei Demarchi	26	72	2	98
5º Av. Piraporinha	36	43	7	79
6º Rua Marechal Deodoro	22	55	10	77
7º Av. Senador Vergueiro	37	36	7	73
8º Av. do Taboão	36	33	6	69
9º Av. Humberto de Alencar Castelo Branco	35	34	8	69
10º Estrada dos Casa	28	40	0	68
11º Av. Luiz Pequini	32	35	5	67
12º Praça Samuel Sabatini	15	52	2	67
13º Av. Lucas Nogueira Garcez	40	25	15	65
14º Av. Capitão Casa	25	37	1	62
15º Av. Nova Lions	28	34	1	62
Demais logradouros	753	1.667	235	2.420
Total	1.298	2.342	342	3.640

Nota: Dados coletados pelas CIAS da PM através de Boletim de Ocorrência

Obs.: Atropelamentos entram na soma dos acidentes com vítimas.

Fonte: Secretaria de Transportes e Vias Públicas/MSBC.



MUNICÍPIO DE SÃO BERNARDO DO CAMPO

PAINEL ESTATÍSTICO 2019 / ANO BASE 2018 CAPÍTULO XII – TRANSPORTE E VIAS PÚBLICAS

Tabela 10 - Estrutura viária segundo o tipo, número e extensão (em metros) de logradouros, São Bernardo do Campo, 2018

Tipo de Logradouro	Logradouros Oficiais		Logradouros Não Oficiais		Total	
	Quant.	Extensão (mts.) ⁽¹⁾	Quant.	Extensão (mts.) ⁽¹⁾	Quant.	Extensão (mts.) ⁽¹⁾
Alameda	12	8.134,7	8	2.589,0	20	10.723,7
Avenida	134	231.773,7	24	6.059,4	158	237.833,1
Escadaria	5	273,5	2	109,0	7	382,5
Estradas ⁽²⁾	98	212.680,6	80	45.668,1	178	258.348,7
Largo	2	28,9	1	63,5	3	92,4
Passagem	12	598,9	344	44.693,3	356	45.292,2
Passarelas ⁽³⁾	18	3.241,0	0	0,0	18	3.241,0
Praças	453	11.604,0	41	125,0	494	11.729,0
Rodovias ⁽⁴⁾	6	175.541,9	0	0,0	6	175.541,9
Rua	2.354	667.433,0	1.187	207.951,5	3.541	875.348,5
Servidão e Rua Particular ⁽⁵⁾	17	2.683,1	21	3.306,9	38	5.990,0
Travessa	85	5.158,7	90	6.114,1	175	11.272,7
Complexo Viário (Trevos) ⁽⁶⁾	25	27.378,5	0	0,0	25	27.378,5
Viadutos	10	2.285,6	0	0,0	10	2.285,6
Viela	269	18.864,9	223	13.199,9	492	32.064,7
Beco	0	0,0	1	30,0	1	30,0
Total	3.485	1.364.440,1	2.022	329.909,5	5.507	1.694.349,6

(1) Valores aproximados

(2) Inclui estradas municipais e particulares, especialmente na Zona Rural.

(3) Passarelas: inclui todas, não só as denominadas oficialmente

(4) Anchieta (SP 150), Imigrantes (SP 160), Anchieta-Imigrantes (SP 41 - Interligação), Estrada Índio Tibiriçá (SP 31), Estrada Caminho do Mar (SP-148), Rodoanel Mário Covas

(5) Servidão de trânsito particular.

(6) Complexos viários de acesso e saída de rodovias.

Fonte: Secretaria de Obras e Planejamento Estratégico/MSBC.



MUNICÍPIO DE SÃO BERNARDO DO CAMPO

PAINEL ESTATÍSTICO 2019 / ANO BASE 2018 CAPÍTULO XII – TRANSPORTE E VIAS PÚBLICAS

Mapa 1 – Principais vias, São Bernardo do Campo, 2018

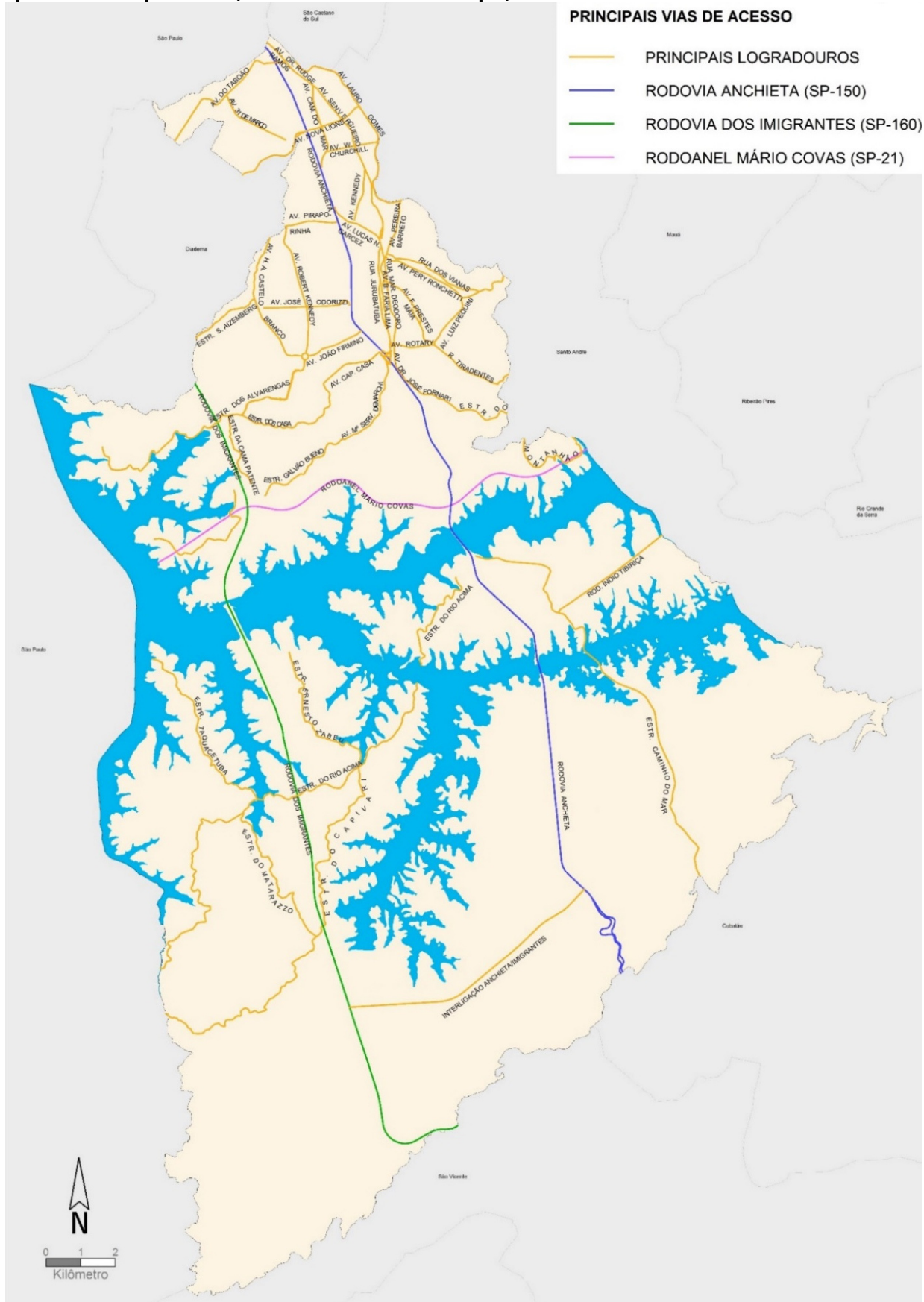

Fonte: Secretaria de Obras e Planejamento Estratégico/MSBC

CAPÍTULO XIII
SEGURANÇA PÚBLICA



MUNICÍPIO DE SÃO BERNARDO DO CAMPO

PAINEL ESTATÍSTICO 2019 / ANO BASE 2018 CAPÍTULO XIII – SEGURANÇA PÚBLICA

Tabela 1 - Número de guardas civis, viaturas e ocorrências por inspetoria da GCM, São Bernardo do Campo, 2018

Inspetoria	Nº de Guardas Civis	Nº de Viaturas	Nº de Ocorrências Registradas
Comando GCM / Centro Integrado de Videomonitoramento / Centro de Formação	272	29	2.237
Riacho Grande	52	12	966
Batistini/Alvarenga	64	11	2.820
Taboão/Paulicéia	65	10	2.223
Centro	130	18	4.022
Vila São Pedro	91	7	2.527
Assunção	76	8	1.669

Fonte: Secretaria de Segurança Urbana/MSBC.

Tabela 2 - Número total de ocorrências registradas pela Guarda Civil Municipal por tipo de ocorrência, São Bernardo do Campo, 2016 a 2018

Tipo	2016	2017	2018
Ocorrências Criminais	3.201	2.939	1.532
Ocorrências de Trânsito	375	390	587
Ocorrências Ambientais	789	856	1.439

Fonte: Secretaria de Segurança Urbana/MSBC.

Tabela 3 - Atuação da Segurança Escolar, por tipo de atendimento, São Bernardo do Campo, 2016 a 2018

Tipo de Atendimento	2016	2017	2018
GCMs em policiamento fixo	18	8	14
Rondas nas escolas e no entorno	61.154	84.536	77.841
Vigilantes terceirizados	302	158	218
Total da frota de viaturas no programa	22	18	24

Nota: A partir de 2014, todas as escolas da rede municipal de educação passaram a ter câmeras de vídeo-monitoramento do Centro Integrado de Monitoramento - CIM.

Fonte: Secretaria de Segurança Urbana/MSBC.

**Tabela 4 - Número total de viaturas da Guarda Civil Municipal por tipo de modelo, São Bernardo do Campo, 2016 a 2018**

Modelo	2016	2017	2018
Moto	25	27	13
Micro-ônibus (sprinter-van)	5	8	6
Automóvel	92	97	63
Outros (Lancha, Barco, Jet Sky, Bote, troller, trator)	9	9	8
Ônibus	-	5	5
Total	131	146	95

Fonte: Secretaria de Segurança Urbana/MSBC.

Tabela 5 - Servidores da Guarda Civil Municipal de São Bernardo do Campo em cursos de formação presencial, 2018

Curso	Carga Horária	Nº de alunos GCM
Curso de Atualização Profissional - CAP	80	784
Atendimento Pré-hospitalar Tático APH - ESPECIALIZADO	8	27
CAP VIG (VIGILANTES) - ESPECIALIZAÇÃO	16	37
Operador de Pistola - ESPECIALIZAÇÃO	36	245
Curso de Tiro Defensivo na Preservação da Vida "Método Giraldi" - FORMAÇÃO	120	6
Treinamento de Identificação Veicular, Socorro a Policial ferido e Pista de Procedimento Policial "Método Giraldi" - ESPECIALIZADO	12	23
Espingarda Calibre 12 - ESPECIALIZAÇÃO	36	26
Treinamento Básico para Adaptação aos Novos Veículos ROMU - ESPECIALIZAÇÃO	8	13
Credenciamento de Motorista - ESPECIALIZAÇÃO	12	26

Fonte: Secretaria de Segurança Urbana/MSBC.



MUNICÍPIO DE SÃO BERNARDO DO CAMPO

PAINEL ESTATÍSTICO 2019 / ANO BASE 2018 CAPÍTULO XIII – SEGURANÇA PÚBLICA

Mapa 1 – Equipamentos de Segurança da Guarda Civil Municipal – GCM, São Bernardo do Campo, 2018

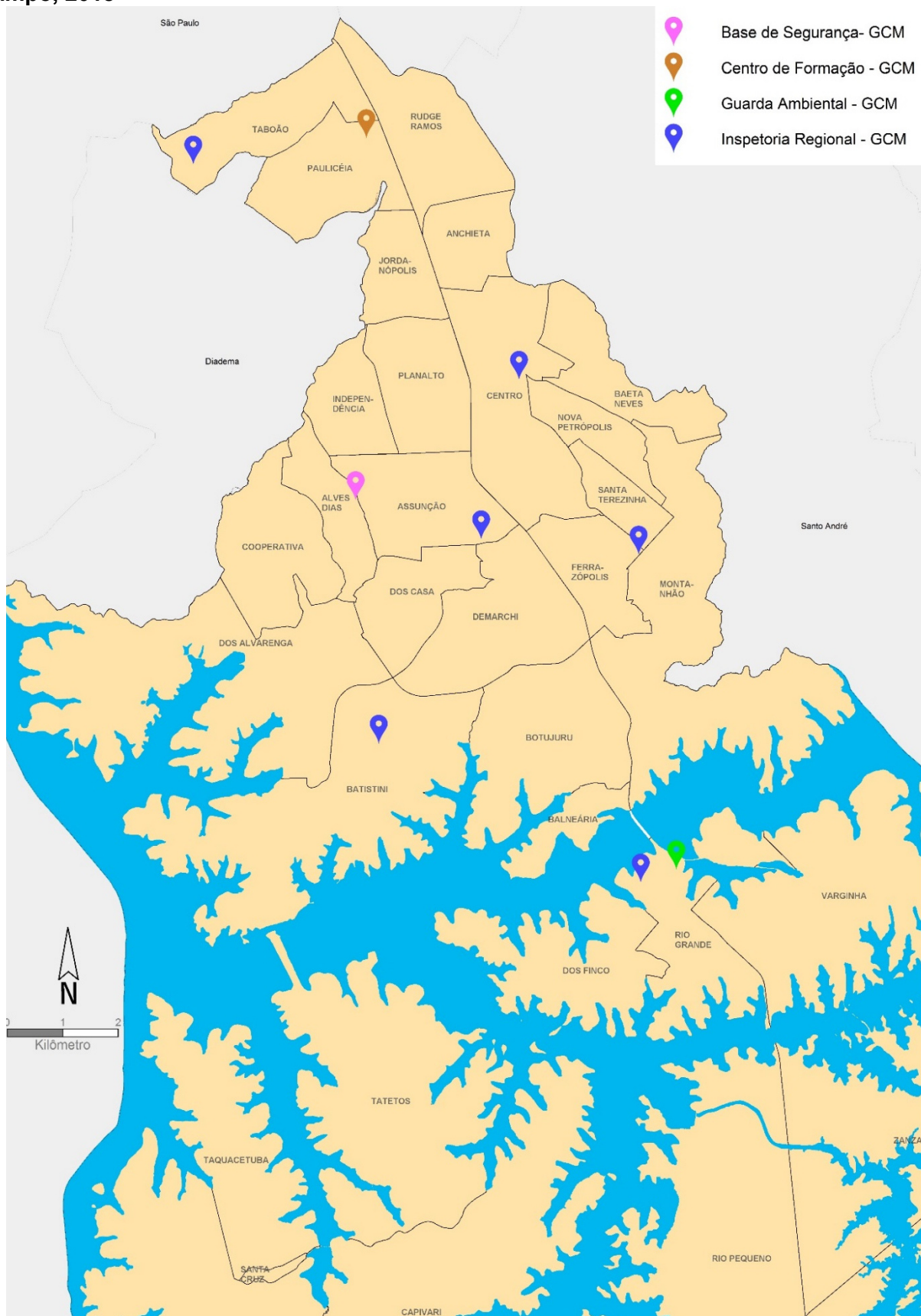

Fonte: Secretaria de Segurança Urbana/MSBC.



MUNICÍPIO DE SÃO BERNARDO DO CAMPO

PAINEL ESTATÍSTICO 2019 / ANO BASE 2018 CAPÍTULO XIII – SEGURANÇA PÚBLICA

Tabela 6 - Efetivo da Polícia Militar e da Polícia Civil em São Bernardo do Campo, 2016 a 2018

Polícia	2016	2017	2018
Polícia Militar	887	993	1.000
Polícia Civil	nd	nd	nd

nd: Dados não disponíveis.

Fontes: Secretaria de Segurança Urbana/MSBC; Comando do CPAM-6 - PM; Delegacia Seccional de São Bernardo do Campo.

Tabela 7 - Ocorrências registradas nos Distritos Policiais de óbitos por agressões (homicídios dolosos e latrocínios), segundo o ano de ocorrência, São Bernardo do Campo, 2016 a 2018

Ano	2016	2017	2018
Ocorrências registradas - homicídios	56	52	43
Ocorrências registradas - latrocínios	6	5	8
Total de ocorrências	62	57	51

Nota 1: No Sistema de Informações Criminais da SSPSP, os latrocínios (roubo seguido de morte) não estão na mesma tabela de homicídios.

Nota 2: A quantidade numérica da tabela acima diz respeito apenas ao número de ocorrências registradas nos Distritos Policiais, não a quantidade de vítimas.

Fonte: Secretaria de Segurança Urbana/MSBC; Sistema de Informações Criminais - INFOCRIM - da Secretaria de Segurança Pública do Estado de São Paulo.

Tabela 8 - Taxas de delitos, São Bernardo do Campo, 2016 a 2018

Ano	Taxas por cem mil habitantes			
	Homicídio Doloso	Furto	Roubo	Furto e Roubo de Veículo
2016	7,04	821,58	945,02	639,06
2017	6,50	827,99	870,39	524,48
2018	4,70	691,05	843,62	507,68

Fonte: Secretaria da Segurança Pública do Estado de São Paulo - Dados Estatísticos do Estado de São Paulo.



MUNICÍPIO DE SÃO BERNARDO DO CAMPO

PAINEL ESTATÍSTICO 2019 / ANO BASE 2018 CAPÍTULO XIII – SEGURANÇA PÚBLICA

Mapa 2 – Equipamentos de Segurança Pública, rede estadual, São Bernardo do Campo, 2018

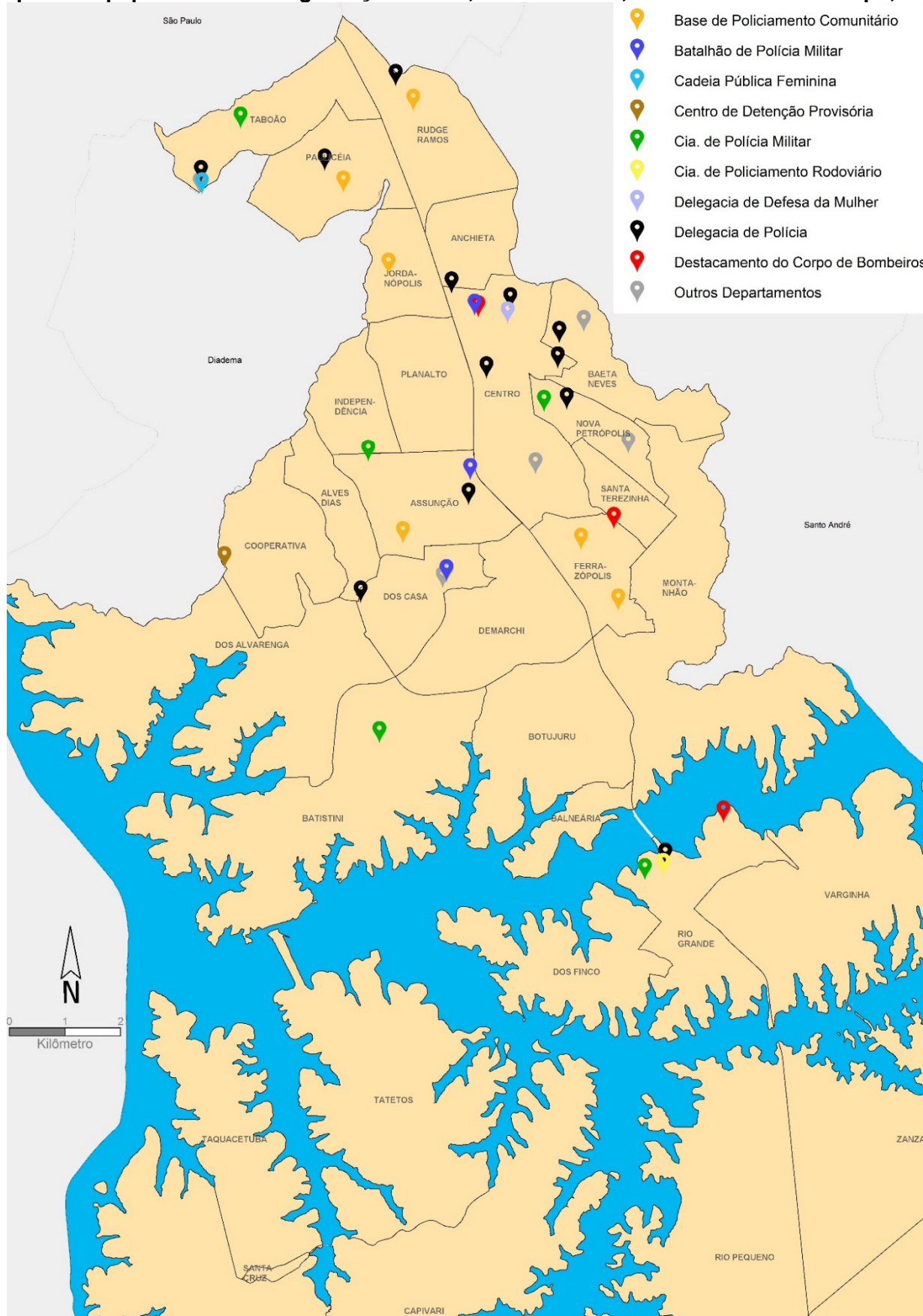

Fontes: Secretaria de Segurança Urbana/MSBC; Comando do CPAM-6 - PM; Delegacia Seccional de São Bernardo do Campo.

**MUNICÍPIO DE SÃO BERNARDO DO CAMPO****PAINEL ESTATÍSTICO 2019 / ANO BASE 2018**
CAPÍTULO XIII – SEGURANÇA PÚBLICA**Tabela 9 - Taxa de delitos por cem mil habitantes, municípios da Região do Grande ABC, 2018**

Município	Taxas por cem mil habitantes			
	Homicídio Doloso	Furto	Roubo	Furto e Roubo de Veículo
São Bernardo do Campo	4,70	691,05	843,62	507,68
Diadema	8,42	852,27	1.538,70	790,14
Mauá	7,69	702,83	687,22	727,01
Ribeirão Pires	7,58	494,69	386,82	353,11
Santo André	7,22	1.011,00	1.076,82	975,06
São Caetano do Sul	0,00	855,1	481,16	515,81

(1) dado não disponibilizado para o Município de Rio Grande da Serra.

Fonte: Secretaria da Segurança Pública do Estado de São Paulo - Dados Estatísticos do Estado de São Paulo.

Tabela 10 - Ocorrências registradas pela Defesa Civil segundo a natureza, São Bernardo do Campo, 2016 a 2018

Ocorrências por Natureza	2016	2017	2018
Alagamento	8	8	5
Degrau de abatimento	0	0	0
Desabamento	29	38	17
Deslizamento	57	30	18
Destelhamento	4	0	3
Enchente/Inundação	1	6	8
Erosão fluvial / Assoreamento	10	11	2
Erosão pluvial / Colapso de via pública	10	5	5
Incêndio	16	15	24
Infiltração/vazamento de água e/ou esgoto	50	40	40
Queda de árvore	48	67	47
Queda de poste / fiação / antena / outdoor	6	4	3
Re-notificação	0	0	0
Risco construtivo	76	21	11
Risco de deslizamento	42	28	25
Risco de queda de árvore	101	119	149
Risco de solapamento	6	2	2
Risco de desabamento	0	158	145
Solapamento	86	23	2
Outros	32	68	83
Total	582	643	589
Interdições	84	53	75

Fonte: Secretaria de Serviços Urbanos/MSBC.