

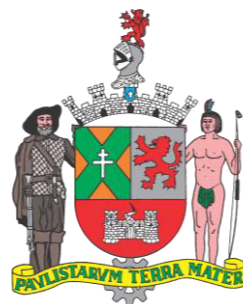

SÃO BERNARDO DO CAMPO

PAINEL ESTATÍSTICO 2023

Ano Base 2022



MUNICÍPIO DE SÃO BERNARDO DO CAMPO
SECRETARIA DE OBRAS E PLANEJAMENTO ESTRATÉGICO
DEPARTAMENTO DE PLANEJAMENTO ESTRATÉGICO
DIVISÃO DE INDICADORES SOCIAIS

PAINEL ESTATÍSTICO 2023

SÃO BERNARDO DO CAMPO

ANO BASE 2022

OUTUBRO/2023

PAINEL ESTATÍSTICO DE SÃO BERNARDO DO CAMPO 2023

ANO BASE 2022

MUNICÍPIO DE SÃO BERNARDO DO CAMPO

SECRETARIA DE OBRAS E PLANEJAMENTO ESTRATÉGICO

DEPARTAMENTO DE PLANEJAMENTO ESTRATÉGICO

DIVISÃO DE INDICADORES SOCIAIS

APRESENTAÇÃO

O Município de São Bernardo do Campo apresenta o Painel Estatístico 2023 – Ano base 2022.

Este documento consolida informações de várias fontes de dados revelando diversas características do município e é um importante instrumento de estudos e de disseminação da informação.

Em 14 capítulos apresentamos informações que representam uma síntese de indicadores e dados estatísticos socioeconômicos, físicos e territoriais do município. Para os anos 2020 e 2021, devemos considerar os efeitos adversos da pandemia de Covid-19, a qual afetou diversos programas e serviços em todo o país.

No ano de 2022 foi realizado o Censo Demográfico, pesquisa do Instituto Brasileiro de Geografia e Estatística – IBGE, para uma ampla coleta de dados sobre a população brasileira. Os dados do Censo 2022 serão divulgados por etapas, portanto nesta publicação, para as informações não disponíveis, serão utilizados os dados do Censo Demográfico 2010.

Esta publicação é resultante de pesquisas junto às Secretarias Municipais e outros órgãos públicos, tornando-se possível graças à colaboração e atuação conjunta dos envolvidos, aos quais mencionamos nossos agradecimentos.

SUMÁRIO

I – GEOGRAFIA E MEIO AMBIENTE	23
II – DEMOGRAFIA	42
III – ECONOMIA	67
IV – FINANÇAS PÚBLICAS	93
V – EDUCAÇÃO	101
VI – CULTURA	122
VII – SAÚDE	134
VIII – DESENVOLVIMENTO SOCIAL	158
IX – HABITAÇÃO	174
X – ESPORTE E LAZER	185
XI – INFRAESTRUTURA	197
XII – TRANSPORTE E VIAS PÚBLICAS	211
XIII – SEGURANÇA PÚBLICA	221
XIV – GESTÃO PÚBLICA	229

LISTA DE TABELAS

CAPÍTULO I – GEOGRAFIA E MEIO AMBIENTE

Nome	Pág.
Tabela 1 – Área dos bairros em quilômetros quadrados, total e em Área de Proteção e Recuperação dos Mananciais Billings (APRM-B), São Bernardo do Campo, 2022	27
Tabela 2 - Remanescentes florestais da Mata Atlântica (em percentual), municípios da Região do Grande ABC, Período 2020-2021	28
Tabela 3 - Principais parques com áreas verdes, São Bernardo do Campo, 2022	29
Tabela 4 - Número de árvores existentes e plantadas na área urbanizada, São Bernardo do Campo, 2018 a 2022	29
Tabela 5 - Precipitação acumulada mensal (chuva em milímetros - mm), por mês e ano, São Bernardo do Campo, 2018 a 2022	34
Tabela 6 - Emissão de Materiais Particulados Inaláveis (MP10) em estações de monitoramento na Região do Grande ABC, 2018 a 2021	36
Tabela 7 - Emissão de Partículas Totais em Suspensão (PTS) em estações de monitoramento na Região do Grande ABC, 2018 a 2021	36
Tabela 8 - Emissão de Ozônio e número de ultrapassagens no padrão de qualidade do ar em estações de monitoramento na Região do Grande ABC, 2021	37
Tabela 9 - Medição de Dióxido de Enxofre, Monóxido de Carbono e Dióxido de Nitrogênio em estações de monitoramento na Região do Grande ABC, 2021	37
Tabela 10 – Número de áreas contaminadas e reabilitadas, por classificação, municípios da Região do Grande ABC, 2022	40
Tabela 11 - Atividades e atendimentos realizados em educação ambiental, São Bernardo do Campo, 2022	41
Tabela 12 - Autorizações e outros documentos emitidos pelo Licenciamento e pela Fiscalização Ambiental Municipal, São Bernardo do Campo, 2022	41

CAPÍTULO II - DEMOGRAFIA

Nome	Pág.
Tabela 1 - População residente nos censos demográficos e variações no período (em percentual), municípios da Região do Grande ABC, Região Metropolitana de São Paulo, Estado de São Paulo e Brasil, 2000 a 2022	43
Tabela 2 - Taxa de crescimento geométrico anual (em percentual) da população residente, municípios da Região do Grande ABC, Região Metropolitana de São Paulo, Estado de São Paulo e Brasil, 2000/2010 e 2010/2022	44
Tabela 3 - Densidade demográfica (Hab./Km ²), municípios da Região do Grande ABC, Região Metropolitana de São Paulo, Estado de São Paulo e Brasil, 2000 a 2022	45
Tabela 4 - Evolução da participação das populações no total nacional (em percentual), São Bernardo do Campo, total da Região do Grande ABC, Região Metropolitana de São Paulo, Estado de São Paulo e Brasil, décadas de 1960 a 2022	45
Tabela 5 - Número de domicílios particulares permanentes ocupados, moradores em domicílios particulares permanentes ocupados e média de morador por domicílio, municípios da Região do Grande ABC, Região Metropolitana de São Paulo, estado de São Paulo e Brasil, 2022	46
Tabela 6 - População residente por grupos de idade, São Bernardo do Campo, 2000 e 2010	47
Tabela 7 - População residente por sexo, São Bernardo do Campo, 2000 e 2010	49
Tabela 8 - População residente por grupo de idade e sexo, São Bernardo do Campo, 2010	49
Tabela 9 - População indígena por localização do domicílio, São Bernardo do Campo, estado de São Paulo e Brasil, 2022	50
Tabela 10 - População total indígena e percentual sobre o total da população residente, São Bernardo do Campo, Região do Grande ABC, estado de São Paulo e Brasil, 2022	50
Tabela 11 - População residente por cor ou raça segundo faixa etária, São Bernardo do Campo, 2010	51
Tabela 12 - População por sexo, cor ou raça, estado civil e religião, segundo os Censos Demográficos, São Bernardo do Campo, 2000 e 2010	52
Tabela 13 - População residente por bairro e ano do censo demográfico, São Bernardo do Campo, 2000 e 2010	53
Tabela 14 - Taxa geométrica de crescimento anual (TGCA) da população por bairro entre os censos demográficos, São Bernardo do Campo, 2000/2010	54
Tabela 15 - População residente, percentual da população residente na Bacia Pinheiros - Billings (APRM-B) e densidade demográfica (habitante por quilômetro quadrado) por bairro, São Bernardo do Campo, 2010	55
Tabela 16 - População residente em domicílios particulares ocupados por situação do domicílio (aglomerado subnormal, urbano e rural), São Bernardo do Campo, 2010	56

Tabela 17 – População, taxa geométrica de crescimento anual (TGCA) e densidade demográfica por bacia hidrográfica, São Bernardo do Campo, 2000 e 2010	56
Tabela 18 - População residente segundo sexo e bairro, São Bernardo do Campo, 2010	58
Tabela 19 - População residente por cor ou raça segundo o bairro, São Bernardo do Campo, 2010	59
Tabela 20 - Taxa de fecundidade geral ⁽¹⁾ , municípios da Região do Grande ABC e estado de São Paulo, 2018 a 2022	61
Tabela 21 - Taxa de natalidade ⁽¹⁾ por mil habitantes, municípios da Região do Grande ABC e estado de São Paulo, 2018 a 2022	61
Tabela 22 - Taxa de mortalidade geral ⁽¹⁾ por mil habitantes, municípios da Região do Grande ABC e estado de São Paulo, 2018 a 2022	61
Tabela 23 - Índice de envelhecimento ⁽¹⁾ , municípios da Região do Grande ABC e estado de São Paulo, 2018 a 2022	61
Tabela 24 - Rendimento médio per capita em reais (R\$), municípios da Região do Grande ABC, Região Metropolitana de São Paulo e estado de São Paulo, 2010	64
Tabela 25 - Número de casamentos e divórcios, São Bernardo do Campo, 2017 a 2021	64
Tabela 26 - Número de eleitores, São Bernardo do Campo, 2018 a 2022	66
Tabela 27 - Número de eleitores por gênero e faixa etária, São Bernardo do Campo, 2022	66
Tabela 28 - Número de eleitores, municípios da Região do Grande ABC, 2022	66

CAPÍTULO III – ECONOMIA

Nome	Pág.
Tabela 1 - Posição ocupada pelos vinte maiores municípios em relação ao Produto Interno Bruto (PIB) municipal, a preços correntes e participação percentual, Brasil, 2020	68
Tabela 2 - Produto Interno Bruto (PIB) a preços correntes e respectivas participações no estado de São Paulo e Brasil, São Bernardo do Campo, 2017 a 2020	69
Tabela 3 - Produto Interno Bruto (PIB) em valores correntes (milhões de reais), municípios da Região do Grande ABC, 2020	69
Tabela 4 - Produto Interno Bruto (PIB) per capita (em reais correntes) e estimativa da população, municípios da Região do Grande ABC, 2020	70
Tabela 5 - Valor Adicionado total (em R\$ 1.000) segundo setores de atividade econômica, municípios da Região do Grande ABC, 2020	71
Tabela 6 - Índice de Participação dos Municípios - IPM, Região do Grande ABC, 2020 e 2021	73
Tabela 7 – Valor de investimentos anunciados (em milhões de reais), municípios da Região do Grande ABC, 2018 a 2022	73
Tabela 8 – Número de estabelecimentos formais segundo setor econômico, São Bernardo do Campo, 2017 a 2021	75
Tabela 9 – Número de estabelecimentos formais segundo grupamento de atividades econômicas (Seção CNAE), São Bernardo do Campo, 2021	76
Tabela 10 - Número de empregos formais segundo sexo do trabalhador, São Bernardo do Campo, Região do Grande ABC e Região Metropolitana de São Paulo, 2021	78
Tabela 11 - Valor do rendimento médio dos empregos formais (em reais), municípios da Região do Grande ABC e estado de São Paulo, 2021	80
Tabela 12 - Valor do rendimento médio (em reais) dos empregos formais segundo setor econômico, São Bernardo do Campo, 2017 a 2021	80
Tabela 13 - Saldo de empregos, estoque de empregos e variação no mercado formal de trabalho (registros sob regime CLT) ⁽¹⁾ , por grupamento de atividades econômicas (Seção CNAE), São Bernardo do Campo, 2022	81
Tabela 14 - Taxa de desocupação (em percentual), na semana de referência, pessoas de 14 anos ou mais, Região Metropolitana de São Paulo, Estado de São Paulo e Brasil, 4º trimestre de 2018 a 2022	82
Tabela 15 - Vagas e colocações da Central de Trabalho e Renda (CTR), São Bernardo do Campo, 2018 a 2022	83
Tabela 16 - Colocações no mercado de trabalho, dez maiores por cargo ocupado, intermédio da Central de Trabalho e Renda - CTR, São Bernardo do Campo, 2022	83
Tabela 17 - Número de Microempreendedores Individuais - MEIs, São Bernardo do Campo, 2018 a 2022	84
Tabela 18 - Número de benefícios do Regime Geral de Previdência Social emitidos pelo Instituto Nacional do Seguro Social (INSS), São Bernardo do Campo, 2018 a 2022	85
Tabela 19 – Número de créditos e valores (em reais) concedidos pelo Banco do Povo, São Bernardo do Campo, 2021 e 2022	85
Tabela 20 – Créditos liberados (em percentual) pelo Banco do Povo por classificação, São Bernardo do Campo, 2022	85
Tabela 21 - Número de alunos participantes nos cursos de qualificação do “Emprega SBC”, cursos de cooperação gratuita (SENAC) São Bernardo do Campo, 2018 a 2022	85
Tabela 22 - Número de alunos participantes nos cursos de qualificação do “Emprega SBC”, cursos contratados (SENAC / SENAI) São Bernardo do Campo, 2018 a 2022	85

Tabela 23 - Atendimento na Sala do Empreendedor no convênio Sebrae Aqui SBC, São Bernardo do Campo, 2018 a 2022	85
Tabela 24 - Eventos promovidos pelo Centro de Empreendedorismo e Inovação Tecnológica - CEITEC, São Bernardo do Campo, 2018 a 2022	85
Tabela 25 - Número de agências bancárias por segmento, São Bernardo do Campo, 2022	85
Tabela 26 - Atividades econômicas principais instaladas por grupo CNAE e bairro, São Bernardo do Campo, 2022	87
Tabela 27 - Balança comercial, valores das exportações e importações (em milhões de dólares FOB) e variação anual (em percentual), São Bernardo do Campo, 2018 a 2022	88
Tabela 28 - Principais países de destino das exportações e países de origem das importações, São Bernardo do Campo, 2022	89
Tabela 29 - Dez maiores municípios do Estado de São Paulo por participação no valor das exportações estaduais (em percentual), 2022	89
Tabela 30 - Número de frequentadores do Parque Estoril, São Bernardo do Campo, 2018 a 2022	90
Tabela 31 - Número de empresas parceiras e visitantes no Turismo Industrial, São Bernardo do Campo, 2018 a 2022	90
Tabela 32 - Oferta de hospedagem em unidades habitacionais (Uhs) e de leitos disponíveis, São Bernardo do Campo, 2022	90

CAPÍTULO IV – FINANÇAS PÚBLICAS

Nome	Pág.
Tabela 1 - Balanço Orçamentário, São Bernardo do Campo (em mil R\$), 2018 a 2022	94
Tabela 2 - Principais receitas (em mil reais, moeda corrente), São Bernardo do Campo, 2018 a 2022	94
Tabela 3 – Imposto sobre Circulação de Mercadorias - ICMS municipal, 10 maiores municípios do estado de São Paulo em tamanho populacional, 2020 e 2021	95
Tabela 4 – Imposto sobre Serviços - ISS municipal, 10 maiores municípios do estado de São Paulo em tamanho populacional, 2020 e 2021	96
Tabela 5 - Despesa municipal em investimentos, 15 primeiros municípios no ranking nacional, Brasil, 2021	98
Tabela 6 - Despesa empenhada por função ⁽¹⁾ (em mil reais, moeda corrente), São Bernardo do Campo, 2018 a 2022	99

CAPÍTULO V – EDUCAÇÃO

Nome	Pág.
Tabela 1 - Percentual da população de 25 anos ou mais de idade com curso superior concluído por sexo, municípios da Região do Grande ABC, estado de São Paulo e Brasil, 2000 e 2010	103
Tabela 2 - Índice de Desenvolvimento da Educação Básica (IDEB), ensino fundamental regular - anos iniciais, por rede de ensino, municípios da Região do Grande ABC, 2017 a 2021	104
Tabela 3 - Índice de Desenvolvimento da Educação Básica (IDEB), por etapa e rede de ensino, São Bernardo do Campo, 2017 a 2021	104
Tabela 4 - Índice de Oportunidades da Educação Brasileira - IOEB, municípios da Região do Grande ABC, estado de São Paulo e Brasil, 2017 a 2021	105
Tabela 5 - Número total de estabelecimentos de ensino, por rede e tipo, São Bernardo do Campo, 2022	107
Tabela 6 - Número total de matrículas ⁽¹⁾ nas escolas municipais segundo o nível de ensino, São Bernardo do Campo, 2018 a 2022	109
Tabela 7 - Número de matrículas por bairro e nível de ensino, rede municipal, São Bernardo do Campo, 2022	111
Tabela 8 - Número total de matrículas ⁽¹⁾ na rede estadual, segundo o nível de ensino, São Bernardo do Campo, 2018 a 2022	112
Tabela 9 - Número de matrículas por bairro e nível de ensino, rede estadual, São Bernardo do Campo, 2022	114
Tabela 10 - Número total de matrículas ⁽¹⁾ na rede particular, segundo o nível de ensino, São Bernardo do Campo, 2018 a 2022	115
Tabela 11 - Número de matrículas por bairro e nível de ensino, rede particular, São Bernardo do Campo, 2022	116
Tabela 12 - Taxa de rendimento escolar no ensino fundamental (anos iniciais e finais) e ensino médio, por rede de ensino, São Bernardo do Campo, 2018 a 2022	117
Tabela 13 – Taxa de distorção Idade-Série no ensino fundamental (anos iniciais e finais) e ensino médio, rede pública, São Bernardo do Campo, 2018 a 2022	117
Tabela 14 - Taxa de Distorção Idade-Série no ensino fundamental (anos iniciais e finais) e ensino médio, rede pública, municípios da Região do Grande ABC, 2022	117
Tabela 15 – Percentual de escolas da rede municipal com biblioteca, laboratório de informática e internet banda larga, São Bernardo do Campo, estado de São Paulo e Brasil, 2022	118
Tabela 16 - Percentual de funções docentes com curso superior por rede e etapa de ensino, São Bernardo do Campo, 2022	118
Tabela 17 - Número de professores da rede municipal, segundo tipo de ensino, São Bernardo do Campo, 2018 a 2022	118

Tabela 18 - Número de alunos beneficiados no transporte escolar municipal, São Bernardo do Campo, 2018 a 2022	119
Tabela 19 - Número de veículos operando no transporte escolar municipal, São Bernardo do Campo, 2018 a 2022	119
Tabela 20 - Número de matrículas e concluintes no ensino superior, modalidade de ensino presencial, São Bernardo do Campo, 2017 a 2021	120
Tabela 21 - Número de matrículas no ensino superior, modalidade de ensino presencial, por municípios da Região do Grande ABC, 2017 a 2021	120
Tabela 22 - Número de matrículas no ensino superior, modalidade de ensino presencial, por área específica, São Bernardo do Campo, 2021	121

CAPÍTULO VI – CULTURA

Nome	Pág.
Tabela 1 - Número de equipamentos municipais de cultura por tipo, São Bernardo do Campo, 2022	123
Tabela 2 - Acervo da Pinacoteca de São Bernardo do Campo, 2018 a 2022	123
Tabela 3 - Acervo literário, São Bernardo do Campo, 2022	123
Tabela 4 - Contemplados nos editais públicos, por linha de atuação, São Bernardo do Campo, 2018 a 2022	125
Tabela 5 - Público em espaços culturais municipais, São Bernardo do Campo, 2018 a 2022	125
Tabela 6 - Número de eventos e público estimado em atividades de fomento e difusão cultural por linguagem artística, São Bernardo do Campo, 2018 a 2022	127
Tabela 7 - Número de eventos e público participante em atividades de promoção à leitura, São Bernardo do Campo, 2018 a 2022	128
Tabela 8 – Número de usuários inscritos nos serviços de leitura, São Bernardo do Campo, 2018 a 2022	129
Tabela 9 - Número de empréstimos de livros nas bibliotecas públicas e espaços/programas de incentivo à leitura, São Bernardo do Campo, 2018 a 2022	130
Tabela 10 - Frequência nas bibliotecas públicas municipais e nos espaços/programas de incentivo à leitura, empréstimos e índices por população de 15 anos e mais, São Bernardo do Campo, 2018 a 2022	131
Tabela 11 – Público por local nas bibliotecas públicas municipais e nos espaços/programas de incentivo à leitura, São Bernardo do Campo, 2019 a 2022	131
Tabela 12 - Número de turmas, novas vagas, inscritos e formados dos cursos de Formação Regular e número de oficinas, vagas, inscritos e certificados emitidos em Oficinas em Audiovisual, Centro de Audiovisual - CAV, São Bernardo do Campo, 2018 a 2022	132
Tabela 13 – Número de Oficinas Culturais, vagas disponibilizadas e total de inscritos, São Bernardo do Campo, 2019 a 2022	132
Tabela 14 - Número de eventos e público participante em atividades de preservação e difusão da memória, São Bernardo do Campo, 2022	133
Tabela 15 - Número de eventos e público participante nas ações ligadas à juventude, São Bernardo do Campo, 2017 a 2022	133
Tabela 15 - Número de frequentadores, eventos e público no Parque da Juventude Cidade Maróstica, São Bernardo do Campo, 2018 a 2022	133

CAPÍTULO VII – SAÚDE

Nome	Pág.
Tabela 1 – Total de nascidos vivos e condições de vida ao nascer dos nascidos vivos, em percentual, São Bernardo do Campo e estado de São Paulo, 2019 a 2022	137
Tabela 2 - Procedimentos do Programa de Internação Domiciliar - PID, São Bernardo do Campo, 2018 a 2022	140
Tabela 3 - Número de internações (AIHs) ocorridas na rede SUS de São Bernardo do Campo, valores e média de permanência, 2018 a 2022	141
Tabela 4 - Número de internações (AIHs) ocorridas na rede SUS de São Bernardo do Campo, valores e média de permanência, por unidade, 2022	142
Tabela 5 – Número de internações (AIHs) ocorridas na rede SUS de São Bernardo do Campo segundo o município de residência, 2018 a 2022	142
Tabela 6 - Leitos existentes e leitos do SUS, segundo especialidade, São Bernardo do Campo, 2022	143
Tabela 7 – Número de médicos, São Bernardo do Campo, 2018 a 2022	143
Tabela 8 – Número de internações (AIHs) no SUS de residentes em São Bernardo do Campo, segundo Capítulo CID10 e ano de internação, 2018 a 2022	144
Tabela 9 - Consultas médicas realizadas pela rede SUS ambulatorial especializada ⁽¹⁾ , por tipo de especialidade, São Bernardo do Campo, 2018 a 2022	145
Tabela 10 - Total de consultas médicas por tipo, para população de 60 anos e mais, São Bernardo do Campo, 2018 a 2022	145
Tabela 11 - Procedimentos com finalidade diagnóstica realizados na rede SUS por tipo, São Bernardo do Campo, 2022	146
Tabela 12 - Procedimentos ambulatoriais realizados pela equipe multiprofissional da rede SUS especializada de Saúde Mental, por estabelecimento da rede de saúde mental, São Bernardo do Campo, 2018 a 2022	147

Tabela 13 - Número de moradores nas Repúblicas/Residências Terapêuticas, São Bernardo do Campo, 2022	147
Tabela 14 - Número de órteses, próteses e meios auxiliares de locomoção, fornecidos nos serviços de reabilitação, São Bernardo do Campo, 2018 a 2022	147
Tabela 15 – Percentual de cobertura de vacinas de rotina em menores de um ano, por tipo e ano, São Bernardo do Campo, 2018 a 2022	148
Tabela 16 - Distribuição de agravos notificados e confirmados, segundo ano de sintomas ⁽¹⁾ , residentes de São Bernardo do Campo, 2018 a 2022	149
Tabela 17 - Produção ambulatorial da Rede de Proteção à Saúde e Vigilâncias, São Bernardo do Campo, 2018 a 2022	151
Tabela 18 - Ações desenvolvidas pelo Centro de Controle de Zoonoses, São Bernardo do Campo, 2018 a 2022	152
Tabela 19 - Número de pacientes transportados pelo município para tratamento de saúde, São Bernardo do Campo, 2018 a 2022	152
Tabela 20 – Taxa de mortalidade infantil (por mil nascidos vivos), municípios da Região do Grande ABC, Região Metropolitana de São Paulo e estado de São Paulo, 2017 a 2021	153
Tabela 21 – Taxa de mortalidade (por mil habitantes) por faixa etária e geral, São Bernardo do Campo, 2018 a 2022	153
Tabela 22 - Número de óbitos de residentes por faixa etária, São Bernardo do Campo, 2018 a 2022	153
Tabela 23 - Número total de casos suspeitos notificados, casos confirmados, recuperados e descartados de COVID-19, São Bernardo do Campo, 2020 a 2022	154
Tabela 24 - Número de casos confirmados de COVID-19 por faixa etária, São Bernardo do Campo, 2020 a 2022	154
Tabela 25 - Número de óbitos confirmados de COVID-19 e percentual de letalidade, São Bernardo do Campo, 2020 a 2022	155
Tabela 26 - Número de óbitos confirmados de COVID-19 por faixa etária, São Bernardo do Campo, 2020 a 2022	155
Tabela 27 - Número de doses de vacina contra a COVID-19 aplicadas por faixa etária, tipo de imunizante e tipo de dose, São Bernardo do Campo, 2022	157

CAPÍTULO VIII – DESENVOLVIMENTO SOCIAL

Nome	Pág.
Tabela 1 - Índice Paulista de Desenvolvimento Municipal - IPDM, municípios da Região do Grande ABC e estado de São Paulo, 2018 a 2021	159
Tabela 2 - Índice de Desenvolvimento Humano Municipal (IDHM), municípios da Região do Grande ABC, 2010	161
Tabela 3 - Ranking Brasil e estado de São Paulo do Índice de Desenvolvimento Humano Municipal (IDHM), municípios da Região do Grande ABC, 2010	161
Tabela 4 - Distribuição da população (em percentual), segundo grupos do Índice Paulista de Vulnerabilidade Social (IPVS), municípios da Região do Grande ABC e estado de São Paulo, 2010	162
Tabela 5 – Número de famílias cadastradas no Cadastro Único e número de famílias beneficiadas no Programa Bolsa Família (PBF), São Bernardo do Campo, 2018 a 2022	164
Tabela 6 – Percentual de famílias cadastradas no Cadastro Único por faixa de renda, São Bernardo do Campo, 2018 a 2022	164
Tabela 7 - Percentual de famílias cadastradas no Cadastro Único por faixa de renda, São Bernardo do Campo, Estado de São Paulo e Brasil, 2022	164
Tabela 8 - Cobertura e benefícios de transferências de renda, São Bernardo do Campo, 2022	165
Tabela 9 - Número de beneficiados pelos Programas Sociais desenvolvidos no município, São Bernardo do Campo, 2021 e 2022	165
Tabela 10 - Número de beneficiados pelo Centro de Referência do Idoso, São Bernardo do Campo, 2021 e 2022	167
Tabela 11 - Número de beneficiados pelo Serviço de Convivência e Fortalecimento de Vínculos, São Bernardo do Campo, 2021 e 2022	167
Tabela 12 - Número de beneficiados pelo Serviço de Proteção Social Especial de Média Complexidade, São Bernardo do Campo, 2021 e 2022	167
Tabela 13 - Número de beneficiados pelo Serviço de Proteção Social Especial de Alta Complexidade, São Bernardo do Campo, 2021 e 2022	168
Tabela 14 - Número de beneficiados pelos Serviços e Benefícios para pessoas em situação de rua, São Bernardo do Campo, 2021 e 2022	168
Tabela 15 - Número de pessoas em situação de rua, São Bernardo do Campo, 2022	168
Tabela 16 - Número de beneficiados pelo Banco de Alimentos, São Bernardo do Campo, 2021 e 2022	169
Tabela 17 - Número total de refeições servidas no "Restaurante Popular Bom Prato Dia e Noite", por tipo, São Bernardo do Campo, 2019 a 2022	169
Tabela 18 - Número de beneficiados pelos serviços dos Centro de Referência de Assistência Social, Centro de Referência e Apoio a Mulher e Centro de Referência Especializado de Assistência Social, São Bernardo do Campo, 2021 e 2022	170
Tabela 19 - Programas e serviços dos Centros de Referência da Assistência Social - CRAS, São Bernardo do Campo, 2018 a 2022	170
Tabela 20 - Programas e serviços por Centros de Referência da Assistência Social - CRAS, São Bernardo do Campo, 2022	171
Tabela 21 - Número de auxílios moradia pagos e montante total aplicado, São Bernardo do Campo, 2018 a 2022	171
Tabela 22 - Número de jovens atendidos por tipo de medidas socioeducativas operacionalizadas, São Bernardo do Campo, 2018 a 2022	173
Tabela 23 - Perfil dos adolescentes e jovens atendidos pelos programas de medida socioeducativa, São Bernardo do Campo, 2019 a 2022	173

CAPÍTULO IX – HABITAÇÃO

Nome	Pág.
Tabela 1 - Número de domicílios particulares permanentes e variações segundo os Censos Demográficos, São Bernardo do Campo, 2000 a 2022	175
Tabela 2 - Número de domicílios por espécie, São Bernardo do Campo, 2010 e 2022	175
Tabela 3 - Taxa de crescimento geométrico anual (em percentual) de domicílios particulares permanentes por espécie, São Bernardo do Campo, 2010/2022	176
Tabela 4 - Média de morador por domicílio particular permanente, São Bernardo do Campo, 2000 a 2022	176
Tabela 5 - Número de domicílios particulares permanentes por condição de ocupação, São Bernardo do Campo, 2010	177
Tabela 6 - Domicílios particulares permanentes, total e em aglomerados subnormais ⁽¹⁾ (critérios IBGE) por bairro, São Bernardo do Campo, 2010	179
Tabela 7 – Número de unidades e área construída (em metro quadrado – m ²) de uso residencial cadastradas no município, São Bernardo do Campo, 2018 a 2022	181
Tabela 8 - Número de unidades residenciais aprovadas de Habitação de Interesse Social - HIS e Habitação de Mercado Popular - HMP por ano, São Bernardo do Campo, 2018 a 2022	181
Tabela 9 - Produção Habitacional e Urbanização Integrada, total de unidades por situação do empreendimento, São Bernardo do Campo, 2018 a 2022	181
Tabela 10 - Produção habitacional e urbanização integrada por tipo e etapa dos projetos, São Bernardo do Campo, 2022	181
Tabela 11 - Número de lotes regularizados e unidades habitacionais entregues por empreendimento com regularização fundiária concluída e ano, São Bernardo do Campo, 2018 a 2022	182
Tabela 12 - Número total de empreendimentos, lotes regularizados e unidades habitacionais entregues em empreendimentos com regularização fundiária concluída, por ano, São Bernardo do Campo, 2018 a 2022	184
Tabela 13 - Déficit habitacional acumulado prioritário, São Bernardo do Campo, 2022	184

CAPÍTULO X – ESPORTE E LAZER

Nome	Pág.
Tabela 1 - Número de praças públicas por tipo e bairro, São Bernardo do Campo, 2022	190
Tabela 2 - Classificação de São Bernardo do Campo nos Campeonatos Regionais e Jogos Abertos do Interior, 2018 a 2022	193
Tabela 3 - Número de alunos/participantes em atividades esportivas desenvolvidas por projeto/programa, São Bernardo do Campo, 2018 a 2022	193
Tabela 4 - Número de alunos/participantes em projetos esportivos, por bairro, São Bernardo do Campo, 2022	194
Tabela 5 - Número de participantes em grandes eventos esportivos, São Bernardo do Campo, 2019 e 2022	196

CAPÍTULO XI – INFRAESTRUTURA

Nome	Pág.
Tabela 1 - Percentual de domicílios particulares permanentes beneficiados pelos serviços públicos de água, esgoto e coleta de lixo, municípios da Região do Grande ABC, e estado de São Paulo, 2010	198
Tabela 2 - Número de ligações e economias de água por classe de consumidores, São Bernardo do Campo, 2022	198
Tabela 3 - Consumo de água tratada (em m ³) por classe de consumidores, São Bernardo do Campo, 2022	198
Tabela 4 - Consumo de água tratada per capita diário (em litro diário por habitante) registrado em ano do Censo Demográfico, São Bernardo do campo, 2010 e 2022	200
Tabela 5 - Extensão da rede de água (em metros), São Bernardo do Campo, 2018 a 2022	200
Tabela 6 - Índice de cobertura dos domicílios com rede de abastecimento de água (ICA) e índice de perdas totais por ligação (IPDT), rede de água SABESP, São Bernardo do Campo, 2018 a 2022	200
Tabela 7 - Ligações e economias de esgoto por classe de consumidores, São Bernardo do Campo, 2022	200
Tabela 8 - Extensão da rede de esgoto (em metros), São Bernardo do Campo, 2018 a 2022	201
Tabela 9 - Índice de economias conectadas ao tratamento (IEC - em percentual) e índice de cobertura dos domicílios com coleta (ICE), rede de esgoto SABESP, São Bernardo do Campo, 2018 a 2022	201

Tabela 10 - Coleta diária de lixo (em toneladas) por origem, São Bernardo do Campo, 2018 a 2022	202
Tabela 11 - Quantidade de lixo per capita (em quilograma diário por habitante) coletado em ano do Censo Demográfico, São Bernardo do Campo, 2010 e 2022	202
Tabela 12 - Percentual de resíduos sólidos dispostos em aterros sanitários e total de geração de resíduos perigosos, São Bernardo do Campo, 2018 a 2022	202
Tabela 13 - Número de Pontos de Entrega Voluntária de Resíduos Recicláveis por bairro, São Bernardo do Campo, 2022	203
Tabela 14 - Limpeza e manutenção do sistema de drenagem e ruas, São Bernardo do Campo, 2018 a 2022	203
Tabela 15 – Extensão total de vias recapeadas (em quilômetros) pela Secretaria de Serviços Urbanos, por ano, São Bernardo do Campo, 2018 a 2022	203
Tabela 16 – Número de luminárias em vias e espaços públicos existentes, percentual em tecnologia LED e com telegestão, São Bernardo do Campo, 2018 a 2022	204
Tabela 17 - Consumo de energia elétrica (em MWH) por classe de consumidores, São Bernardo do Campo, 2018 a 2022	204
Tabela 18 - Número total de ligações de energia elétrica por classe de consumidores, São Bernardo do Campo, 2018 a 2022	204
Tabela 19 - Consumo de gás encanado (em m³) por classe de consumidores, São Bernardo do Campo, 2018 a 2022	205
Tabela 20 - Número de consumidores de gás encanado por classe de consumidores, São Bernardo do Campo, 2018 a 2022	205
Tabela 21 - Número de acessos e densidade (número de acessos por cem habitantes) de telefonia móvel, São Bernardo do Campo, 2019 a 2022	206
Tabela 22 - Número de assinaturas de TV, São Bernardo do Campo, 2018 a 2022	206
Tabela 23 - Número de terminais individuais de telefonia fixa em serviço ⁽¹⁾ , São Bernardo do Campo, 2018 a 2022	206
Tabela 24 - Número de unidades edificadas cadastradas no município, por tipo de utilização, São Bernardo do Campo, 2018 a 2022	208
Tabela 25 - Percentual de acréscimo anual em área construída cadastradas no município, por tipo de utilização, São Bernardo do Campo, 2018 a 2022	208
Tabela 26 - Percentual de área construída de uso residencial tipo vertical por bairro, São Bernardo do Campo, 2022	208
Tabela 27 – Número de alvarás e área (em metro quadrado – m²) de obras particulares expedidos, por tipo e utilização, São Bernardo do Campo, 2022	209
Tabela 28 - Número de Habite-se e/ou Visto segundo a natureza da obra, São Bernardo do Campo, 2018 a 2022	209

CAPÍTULO XII – TRANSPORTES E VIAS PÚBLICAS

Nome	Pág.
Tabela 1 - Frota de veículos por tipo, São Bernardo do Campo, 2018 a 2022	212
Tabela 2 - Número de linhas e frota no transporte coletivo municipal, São Bernardo do Campo, 2018 a 2022	214
Tabela 3 - Percurso médio mensal e média diária de passageiros por veículo no transporte coletivo municipal, São Bernardo do Campo, 2018 a 2022	214
Tabela 4 - Número de passageiros por modalidade no transporte coletivo municipal e ano, São Bernardo do Campo, 2018 a 2022	214
Tabela 5 – Número de cartões do transporte municipal (Cartão Legal) emitidos, por tipo de usuário, São Bernardo do Campo, 2022	215
Tabela 6 - Número de linhas e média de passageiros transportado/dia no transporte coletivo intermunicipal, São Bernardo do Campo, 2018 a 2022	215
Tabela 7 - Número de pontos de ônibus instalados por tipo, São Bernardo do Campo, 2022	215
Tabela 8 – Número de acidentes e atropelamentos nas quinze vias com maior índice de acidentes no ano, São Bernardo do Campo, 2022	218
Tabela 9 - Taxa de óbitos em acidente de trânsito por cem mil habitantes em ano de Censo Demográfico, São Bernardo do Campo, 2010 e 2022	218
Tabela 10 - Estrutura viária segundo o tipo, número e extensão (em metros) de logradouros, São Bernardo do Campo, 2022	219
Tabela 11 – Percentual de vias pavimentadas por zona urbana e rural, São Bernardo do Campo, 2021	219

CAPÍTULO XIII - SEGURANÇA PÚBLICA

Nome	Pág.
Tabela 1 - Número de guardas civis, viaturas e ocorrências por inspetoria da GCM, São Bernardo do Campo, 2022	222
Tabela 2 - Número de ocorrências registradas pela Guarda Civil Municipal por tipo, São Bernardo do Campo, 2018 a 2022	222
Tabela 3 - Atuação da Segurança Escolar, por tipo de atendimento, São Bernardo do Campo, 2018 a 2022	224
Tabela 4 - Número de ocorrências flagradas pelo vídeo-monitoramento por natureza da ocorrência, São Bernardo do Campo, 2018 a 2022	226
Tabela 5 - Ocorrências registradas nos Distritos Policiais de óbitos por agressões (homicídios ⁽¹⁾ e latrocínios), segundo o ano de ocorrência, São Bernardo do Campo, 2018 a 2022	226
Tabela 6 - Taxa de delitos (por cem mil habitantes), São Bernardo do Campo, 2018 a 2022	227

Tabela 7 - Taxa de delitos (por cem mil habitantes), municípios da Região do Grande ABC, 2022	227
Tabela 8 - Ocorrências registradas pela Defesa Civil segundo a natureza, São Bernardo do Campo, 2018 a 2022	228

CAPÍTULO XIV – GESTÃO PÚBLICA

Nome	Pág.
Tabela 1 - Índice de Governança Municipal - IGM-CFA, ranking nacional dos dez primeiros municípios do grupo 8 ⁽¹⁾ , 2022	230
Tabela 2 - Número total de servidores públicos ativos, Prefeitura do Município de São Bernardo do Campo, 2018 a 2022	231
Tabela 3 - Número total de atendimentos por unidades do Departamento de Atendimento ao Cidadão - ATENDE BEM, São Bernardo do Campo, 2018 a 2022	232
Tabela 4 - Número de atendimentos segundo descrição, Seção de Defesa dos Direitos do Consumidor, São Bernardo do Campo, 2018 a 2022	232
Tabela 5 - Número total de manifestações recebidas na Ouvidoria (e-mail) por tipo, São Bernardo do Campo, 2018 a 2022	233
Tabela 6 - Número total de manifestações recebidas na Ouvidoria (e-mail) por encaminhamento, São Bernardo do Campo, 2018 a 2022	233

LISTA DE GRÁFICOS

CAPÍTULO I – GEOGRAFIA E MEIO AMBIENTE

Nome	Pág.
Gráfico 1 – Percentual de cobertura vegetal nativa por bairro, São Bernardo do Campo, 2011	30
Gráfico 2 – Precipitação mensal (chuva em milímetros - mm) em São Bernardo do Campo, por média histórica de 1961 a 1990, média dos anos de 2000 a 2020 e anos 2021 e 2022	33
Gráfico 3 – Precipitação média mensal (chuva em milímetros - mm), por ano, São Bernardo do Campo, 2018 a 2022	34
Gráfico 4 – Precipitação acumulada anual (chuva em milímetros - mm), São Bernardo do Campo, 2002 a 2022	35
Gráfico 5 – Média geométrica anual ($\mu\text{g}/\text{m}^3$) de emissão de Partículas Totais em Suspensão (PTS) em estação de monitoramento de São Bernardo do Campo, 2010 a 2021	37
Gráfico 6 - Número de áreas contaminadas e reabilitadas, por classificação, São Bernardo do Campo, 2018 a 2022	40

CAPÍTULO II – DEMOGRAFIA

Nome	Pág.
Gráfico 1 – Evolução da população residente, São Bernardo do Campo, Censos Demográficos de 1950 a 2022	43
Gráfico 2 - Taxa de crescimento geométrico anual populacional (em percentual), São Bernardo do Campo, estado de São Paulo e Brasil 1950 a 2022	44
Gráfico 3 - Percentual da população residente por município, Região do Grande ABC, 2022	46
Gráfico 4 - Percentual da população por grupos de idade, São Bernardo do Campo, 2000 e 2010	47
Gráfico 5 - Pirâmide Etária, São Bernardo do Campo, 2010	48
Gráfico 6 - Percentual da população por sexo, São Bernardo do Campo, 2010	49
Gráfico 7 - Percentual da população por cor ou raça, São Bernardo do Campo, 2010	51
Gráfico 8 - Densidade demográfica (habitante por quilômetro quadrado) por bairro, São Bernardo do Campo, 2010	54
Gráfico 9 - Evolução de nascidos vivos por ano de nascimento, São Bernardo do Campo, 1980 a 2022	60
Gráfico 10 - Percentual de nascidos vivos por sexo, São Bernardo do Campo, 2022	60
Gráfico 11 - Percentual de nascidos vivos por cor ou raça da mãe, São Bernardo do Campo, 2022	60
Gráfico 12 - Evolução do Índice de Envelhecimento (em percentual), São Bernardo do Campo e total do estado de São Paulo, 1980 a 2022	62
Gráfico 13 – Percentual da população residente no município por região de nascimento, São Bernardo do Campo, 2010	64
Gráfico 14 - Rendimento médio per capita em reais (R\$) por bairro, São Bernardo do Campo, 2010	65
Gráfico 15 – Número de eleitores por zonas eleitorais, São Bernardo do Campo, 2018 e 2022	66

CAPÍTULO III – ECONOMIA

Nome	Pág.
Gráfico 1 - Participação no valor do Produto Interno Bruto (PIB) a preços correntes, segundo os municípios da Região do Grande ABC, 2020	69
Gráfico 2 - Produto Interno Bruto (PIB) total (em bilhões de reais) e per capita (em mil reais), São Bernardo do Campo, 2010 a 2020	70
Gráfico 3 – Distribuição (em percentual) do valor adicionado total por setor econômico, São Bernardo do Campo, 2020	71
Gráfico 4 - Empregos formais por ano, São Bernardo do Campo, 2000 a 2021	74
Gráfico 5 - Estabelecimentos formais por ano, São Bernardo do Campo, 2000 a 2021	74
Gráfico 6 - Número de estabelecimentos formais segundo tamanho do estabelecimento ⁽¹⁾ , São Bernardo do Campo, 2021	75
Gráfico 7 – Número de empregos formais segundo setor econômico, São Bernardo do Campo, 2017 a 2021	77

Gráfico 8 - Número de empregos formais segundo setor econômico sobre o total da Região do Grande ABC, São Bernardo do Campo e demais municípios da Região do Grande ABC, 2021	77
Gráfico 9 - Número de empregos formais segundo sexo do trabalhador, São Bernardo do Campo, 2017 a 2021	78
Gráfico 10 - Percentual de empregos formais segundo grau de instrução do trabalhador, São Bernardo do Campo, 2021	80
Gráfico 11 - Saldo de empregos formais ⁽¹⁾ no mercado de trabalho (registros sob regime CLT), por ano de competência e município, Região do Grande ABC, 2021 e 2022	82
Gráfico 12 - Participação em percentual de Microempreendedores Individuais - MEIs por município da Região do Grande ABC, 2022	84
Gráfico 13 - Número de Microempreendedores Individuais - MEIs por município da Região do Grande ABC, 2021 e 2022	84
Gráfico 14 - Exportações, importações e saldo da balança comercial (em milhões de dólares FOB), São Bernardo do Campo, 2018 a 2022	88
Gráfico 15 - Participação (em percentual) dos municípios nas exportações da Região do Grande ABC, 2022	88

CAPÍTULO IV – FINANÇAS PÚBLICAS

Nome	Pág.
Gráfico 1 - Comparativo da receita (em percentual) segundo fontes, São Bernardo do Campo, 2022	94
Gráfico 2 - Receita de Transferência Corrente - ICMS (em milhões de reais, moeda corrente), São Bernardo do Campo, 2018 a 2022	95
Gráfico 3 – Percentual de arrecadação do Imposto sobre Serviços – ISS por setor de atividade ⁽¹⁾ , São Bernardo do Campo, 2022	96
Gráfico 4 - Evolução das receitas tributárias (em milhões de reais, moeda corrente), São Bernardo do Campo, 2018 a 2022	97
Gráfico 5 - Valor Adicionado (em bilhões de reais, valores nominais), São Bernardo do Campo, 2017 a 2021	100
Gráfico 6 - Participação dos municípios (em percentual) no Valor Adicionado da Região do Grande ABC, 2021	100

CAPÍTULO V – EDUCAÇÃO

Nome	Pág.
Gráfico 1 - Percentual da população alfabetizada de 10 anos e mais de idade, São Bernardo do Campo, estado de São Paulo e Brasil, 1991 a 2010	102
Gráfico 2 - Percentual da população alfabetizada de 15 anos e mais de idade por bairro, São Bernardo do Campo, 2010	102
Gráfico 3 - Percentual da população de 25 anos ou mais de idade, por nível de instrução, São Bernardo do Campo, 2010	103
Gráfico 4 - Índice de Desenvolvimento da Educação Básica (IDEB), ensino fundamental regular (anos iniciais), rede municipal de São Bernardo do Campo, rede estadual do Estado de São Paulo e média da rede municipal do Brasil, 2011 a 2021	105
Gráfico 5 - Número de escolas da rede pública do ensino básico (creche, pré-escola, ensino fundamental e médio) por bairro, São Bernardo do Campo, 2022	107
Gráfico 6 - Matrículas total por nível de ensino, São Bernardo do Campo, 2018 a 2022	108
Gráfico 7 - Percentual de matrículas no ensino básico nas escolas municipais segundo o nível de ensino, São Bernardo do Campo, 2022	109
Gráfico 8 - Número de alunos matriculados na educação em tempo integral, São Bernardo do Campo, 2018 a 2022	109
Gráfico 9 - Percentual de matrículas da rede estadual, segundo o nível de ensino, São Bernardo do Campo, 2022	112
Gráfico 10 - Percentual de matrículas na rede particular, segundo o nível de ensino, São Bernardo do Campo, 2022	115
Gráfico 11 - Percentual de veículos operando no transporte escolar municipal segundo o tipo, São Bernardo do Campo, 2022	119
Gráfico 12 - Matrículas no ensino superior por modalidade, Ensino Presencial e à Distância - EAD, São Bernardo do Campo, 2019 a 2021	120
Gráfico 13 - Percentual de matrículas segundo o grau acadêmico, Ensino Presencial e à Distância - EAD, São Bernardo do Campo, 2019 a 2021	120

CAPÍTULO VII – SAÚDE

Nome	Pág.
Gráfico 1 - Percentual de nascidos vivos por faixa etária da mãe, São Bernardo do Campo, 2022	137
Gráfico 2 - Total de consultas médicas realizadas por ano nas Unidades Básicas de Saúde - UBS, São Bernardo do Campo, 2018 a 2022	139

Gráfico 3 - Número total de consultas médicas da rede pública de urgência e emergência por tipo de rede, São Bernardo do Campo, 2018 a 2022	139
Gráfico 4 – Número de internações (AIHs) hospitalares ocorridas na rede SUS, por tipo de rede e ano, São Bernardo do Campo, 2018 a 2022	140
Gráfico 5 - Número total de internações (AIHs) ocorridas na rede SUS de São Bernardo do Campo, 2018 a 2022	141
Gráfico 6 – Número de leitos SUS e privados, São Bernardo do Campo, 2018 a 2022	143
Gráfico 7 – Número de procedimentos com finalidade diagnóstica realizados na rede SUS de São Bernardo do Campo, 2018 a 2022	146
Gráfico 8 - Número de doses de vacinas de rotina em menores de um ano, por tipo e ano, São Bernardo do Campo, 2018 a 2022	148
Gráfico 9 - Percentual de casos confirmados de COVID-19 por sexo, São Bernardo do Campo, 2020 a 2022	154
Gráfico 10 - Percentual de óbitos confirmados de COVID-19 por sexo, São Bernardo do Campo, 2020 a 2022	155
Gráfico 11 - Número de óbitos confirmados de COVID-19 por bairro, São Bernardo do Campo, 2020 a 2022	156

CAPÍTULO VIII – DESENVOLVIMENTO SOCIAL

Nome	Pág.
Gráfico 1 - Índice de Desenvolvimento Humano Municipal (IDHM) por componente, São Bernardo do Campo, 2000 e 2010	161
Gráfico 2 - Percentual da população segundo grupos do Índice Paulista de Vulnerabilidade Social (IPVS), São Bernardo do Campo, 2010	162
Gráfico 3 - Total de alimentos distribuídos (em toneladas) pelo Banco de Alimentos, São Bernardo do Campo, 2018 a 2022	169

CAPÍTULO IX – HABITAÇÃO

Nome	Pág.
Gráfico 1 - Percentual de domicílios particulares permanentes por espécie, São Bernardo do Campo, 2010 e 2022	176
Gráfico 2 - Percentual de domicílios particulares permanentes por município, Região do Grande ABC, 2022	176
Gráfico 3 – Percentual de domicílios particulares permanentes por tipo, São Bernardo do Campo, 2010	177
Gráfico 3 - Número de domicílios particulares permanentes segundo número de moradores no domicílio, São Bernardo do Campo, 2010	177

CAPÍTULO X – ESPORTE E LAZER

Nome	Pág.
Gráfico 1 - Número total de equipamentos de esporte e lazer da rede municipal, praças esportivas e praças parques por bairro, São Bernardo do Campo, 2022	187

CAPÍTULO XI – INFRAESTRUTURA

Nome	Pág.
Gráfico 1 - Número de ligações e economias de água total, São Bernardo do Campo, 2018 a 2022	199
Gráfico 2- Consumo total de água tratada (em milhões de m ³), São Bernardo do Campo, 2018 a 2022	199
Gráfico 3 - Ligações e economias de esgoto total, São Bernardo do Campo, 2018 a 2022	201
Gráfico 4 - Número total de acessos de dados fixos (SCM) em milhares, São Bernardo do Campo, 2018 a 2022	207
Gráfico 5 - Terminais individuais de telefonia fixa em serviço ⁽¹⁾ , assinaturas de TV e acessos de banda larga fixa SCM ⁽²⁾ , em milhares, São Bernardo do Campo, 2018 a 2022	207
Gráfico 6 – Área (em metro quadrado – m ²) de alvarás de construção de obras particulares expedidos, por utilização, São Bernardo do Campo, 2018 a 2022	209
Gráfico 7 - Lançamentos de imóveis residenciais, percentual de unidades lançadas por município e ano, Região do Grande ABC ⁽¹⁾ , 2018 a 2022	210

CAPÍTULO XII – TRANSPORTES E VIAS PÚBLICAS

Nome	Pág.
Gráfico 1 - Frota de veículos por tipo (em percentual), São Bernardo do Campo, 2022	212
Gráfico 2 - Proporção (em percentual) da frota de veículos por tipo, São Bernardo do Campo, 2018 a 2022	212
Gráfico 3 - Total de veículos e de automóveis por mil habitantes, São Bernardo do Campo, 2018 a 2022	213
Gráfico 4 – Frota de veículos (em percentual) por idade da frota (ano de fabricação/ano modelo), São Bernardo do Campo, 2022	213
Gráfico 5 - Idade média (em anos) da frota de veículos, São Bernardo do Campo, 2018 a 2022	213
Gráfico 6 – Viagens motorizadas (em mil) do tipo coletivo e individual produzidas por hora inicial, Pesquisa Origem Destino, São Bernardo do Campo, 2017	216
Gráfico 7 - Divisão modal das viagens motorizadas por faixa de renda - Pesquisa Origem Destino, São Bernardo do Campo, 2017	217
Gráfico 8 – Viagens diárias produzidas, percentual por modo principal - Pesquisa Origem Destino, São Bernardo do Campo, 2017	217

CAPÍTULO XIII – SEGURANÇA PÚBLICA

Nome	Pág.
Gráfico 1 – Número de Guardas Civis Municipais – GCMs por ano, São Bernardo do Campo, 2018 a 2022	222
Gráfico 2 - Ocorrências totais registradas pela Guarda Civil Municipal, por inspetoria e ano, São Bernardo do Campo, 2020 a 2022	223
Gráfico 3 - Ocorrências registradas pela Guarda Civil Municipal, total por bairro, São Bernardo do Campo, 2022	224

CAPÍTULO XIV – GESTÃO PÚBLICA

Nome	Pág.
Gráfico 1 - Percentual de servidores públicos ativos por sexo, Prefeitura do Município de São Bernardo do Campo, 2022	231
Gráfico 2 - Percentual de servidores públicos ativos por tipo de vínculo empregatício ⁽¹⁾ , Prefeitura do Município de São Bernardo do Campo, 2022	231
Gráfico 3 - Total de servidores públicos participantes em cursos de capacitação por ano, Prefeitura de São Bernardo do Campo, 2022	231
Gráfico 4 - Percentual de atendimentos segundo setor, Seção de Defesa dos Direitos do Consumidor, São Bernardo do Campo, 2022	233

LISTA DE QUADROS

CAPÍTULO I – GEOGRAFIA E MEIO AMBIENTE

Nome	Pág.
Quadro 1 - Cobertura vegetal nativa e área arborizada, São Bernardo do Campo	29
Quadro 2 - Indicador de proteção a vegetação nativa (em percentual), São Bernardo do Campo, 2022	29
Quadro 3 - Área (em metros quadrados) protegida no município, São Bernardo do Campo, 2022	29
Quadro 4 - Índice de Qualidade das Águas (IQA) nos pontos de amostragem da Rede Básica da CETESB, Região do Grande ABC, 2021	38
Quadro 5 - Índice de Qualidade da Água Bruta para fins de Abastecimento Público (IAP), Região Metropolitana de São Paulo, 2018 a 2021	39
Quadro 6 - Índice de Balneabilidade da Represa Billings, São Bernardo do Campo, 2018 a 2021	39

CAPÍTULO III – ECONOMIA

Nome	Pág.
Quadro 1 - Principais Atrações Turísticas, São Bernardo do Campo, 2022	91

CAPÍTULO VI – CULTURA

Nome	Pág.
Quadro 1 - Principais equipamentos municipais de cultura por bairro, São Bernardo do Campo, 2022	124
Quadro 2 - Registro de bens culturais de natureza imaterial, São Bernardo do Campo, 2022	133

CAPÍTULO VII - SAÚDE

Nome	Pág.
Quadro 1 - Número total de estabelecimentos de saúde por rede de serviço e esfera, São Bernardo do Campo, 2022	135

CAPÍTULO X – ESPORTE E LAZER

Nome	Pág.
Quadro 1 - Número de equipamentos de esporte e lazer da rede municipal, por tipo, São Bernardo do Campo, 2022	186
Quadro 2 – Centro Esportivo, Centro Recreativo e Esportivo, Complexo de Atletismo, Estádio, Ginásio Poliesportivo e Parque Municipal por bairro, São Bernardo do Campo, 2022	188

CAPÍTULO XI - INFRAESTRUTURA

Nome	Pág.
Quadro 1 - Coleta Seletiva, São Bernardo do Campo, 2022	202
Quadro 2 - Macrodrenagem, volume de armazenamento dos pisciões por sub-bacia, São Bernardo do Campo, 2022	203

CAPÍTULO XII – TRANSPORTE E VIAS PÚBLICAS

Nome	Pág.
Quadro 1 - Corredores de ônibus existentes, em quilômetros, São Bernardo do Campo, 2022	216
Quadro 2 – Ciclovias e ciclofaixas existentes, em quilômetros, São Bernardo do Campo, 2022	216

LISTA DE MAPAS

CAPÍTULO I – GEOGRAFIA E MEIO AMBIENTE

Nome	Pág.
Mapa 1 – Localização do município de São Bernardo do Campo	25
Mapa 2 – Divisão Geográfica de bairros, São Bernardo do Campo, 2022	26
Mapa 3 – Limite dos municípios e limite da Bacia Billings, Região Metropolitana de São Paulo, 2022	31
Mapa 4 – Hidrografia e Parque Estadual da Serra do Mar, São Bernardo do Campo, 2022	32

CAPÍTULO II – DEMOGRAFIA

Nome	Pág.
Mapa 1 – Taxa Geométrica de Crescimento Anual por Bairro, São Bernardo do Campo, período entre os censos demográficos 1991/2000 e 2000/2010	57
Mapa 2 – Índice de Envelhecimento ⁽¹⁾ por setor censitário, São Bernardo do Campo, 2010	63

CAPÍTULO III – ECONOMIA

Nome	Pág.
Mapa 1 – Participação (em percentual) no Valor Adicionado estadual da indústria, por municípios da Região Metropolitana de São Paulo, 2020	72
Mapa 2 – Distribuição (em percentual) ⁽¹⁾ dos empregos formais por bairros da zona urbana, São Bernardo do Campo, 2021	79

CAPÍTULO V – EDUCAÇÃO

Nome	Pág.
Mapa 1 – Índice de Desenvolvimento da Educação Básica (IDEB), ensino fundamental regular (anos iniciais), notas por escola, rede municipal, São Bernardo do Campo, 2021	106
Mapa 2 – Equipamentos de educação da rede municipal, São Bernardo do Campo, 2022	110
Mapa 3 – Equipamentos de educação da rede estadual, São Bernardo do Campo, 2022	113

CAPÍTULO VI – CULTURA

Nome	Pág.
Mapa 1 – Equipamentos culturais, São Bernardo do Campo, 2022	126

CAPÍTULO VII – SAÚDE

Nome	Pág.
Mapa 1 – Equipamentos públicos de saúde, São Bernardo do Campo, 2022	136
Mapa 2 – Percentual de nascidos vivos por bairro, São Bernardo do Campo, 2022	138

CAPÍTULO VIII – DESENVOLVIMENTO SOCIAL

Nome	Pág.
Mapa 1 - Índice Paulista de Desenvolvimento Municipal - IPDM, Região Metropolitana de São Paulo, 2021	160
Mapa 2 – Setores censitários classificados pelo Índice Paulista de Vulnerabilidade Social – IPVVS, São Bernardo do Campo, 2010	163
Mapa 3 – Número de famílias beneficiadas no Programa Bolsa Família (atual Auxílio Brasil) por bairro, São Bernardo do Campo, 2022	166
Mapa 4 – Equipamentos de Assistência Social, São Bernardo do Campo, 2022	172

CAPÍTULO IX – HABITAÇÃO

Nome	Pág.
Mapa 1 – Número de domicílios particulares permanentes por bairro, São Bernardo do Campo, 2010	178
Mapa 2 – Setores classificados em aglomerados subnormais na zona urbana, São Bernardo do Campo, 2010	180

CAPÍTULO X – ESPORTE E LAZER

Nome	Pág.
Mapa 1 – Equipamentos municipais de esporte e lazer por tipo, São Bernardo do Campo, 2022	189
Mapa 2 – Praças públicas por tipo, São Bernardo do Campo, 2022	191
Mapa 3 – Total de área (em metros quadrados) de esporte e lazer (praças e parques municipais ⁽¹⁾) por bairro na Zona Urbana, São Bernardo do Campo, 2022	192
Mapa 4 – Número de alunos no projeto Craques do Futuro por local, São Bernardo do Campo, 2022	195

CAPÍTULO XII – TRANSPORTE E VIAS PÚBLICAS

Nome	Pág.
Mapa 1 – Principais vias de acesso e terminais, São Bernardo do Campo, 2022	220

CAPÍTULO XIII – SEGURANÇA PÚBLICA

Nome	Pág.
Mapa 1 – Equipamentos de Segurança da Guarda Civil Municipal – GCM, São Bernardo do Campo, 2022	225

LISTA DE SIGLAS

AIH	- Autorização de Internação Hospitalar	SEBRAE	- Serviço Brasileiro de Apoio às Micro e Pequenas Empresas
CACJ	- Centro de Atenção à Criança e à Juventude	SEHAB	- Secretaria de Habitação
CAGED	- Cadastro Geral de Empregados e Desempregados	SENAC	- Serviço Nacional de Aprendizagem Comercial
CEDEPLAR	- Centro de Desenvolvimento e Planejamento Regional	SENAI	- Serviço Nacional de Aprendizagem Industrial
CETESB	- Companhia Ambiental do Estado de São Paulo	SIASUS	- Sistema de Informação Ambulatorial do Sistema Único de Saúde
CID10	- Classificação Internacional de Doenças e Problemas Relacionados à Saúde	SIHSUS	- Sistema de Informações Hospitalares do Sistema Único de Saúde
CLT	- Consolidação das Leis do Trabalho	SINAN	- Sistema de Informação de Agravos de Notificação
CNAE	- Classificação Nacional de Atividades Econômicas	SINASC	- Sistema de Informações sobre Nascidos Vivos
DAGSUS	- Departamento de Apoio à Gestão do Sistema Único de Saúde	SUS	- Sistema Único de Saúde
DATASUS	- Departamento de Informática do Sistema Único de Saúde	TFD	- Tratamento Fora de Domicílio
DPSV	- Departamento de Proteção à Saúde e Vigilâncias	TRS	- Terapia Renal Substitutiva
EMAE	- Empresa Metropolitana de Águas e Energia	UBS	- Unidade Básica de Saúde
GNV	- Gás Natural Veicular	UFMG	- Universidade Federal de Minas Gerais
IBGE	- Instituto Brasileiro de Geografia e Estatística	Unicamp	- Universidade Estadual de Campinas
ICMS	- Imposto sobre Circulação de Mercadorias e Serviços	UPA	- Unidade de Pronto Atendimento
IPCA	- Índice Nacional de Preços ao Consumidor Amplo		
MSBC	- Município de São Bernardo do Campo		
PAIF	- Proteção e Atendimento Integral à Família		
PNUD	- Programa das Nações Unidas para o Desenvolvimento		
PRA	- Programa Renda Abrigo		
RAIS	- Relação Anual de Informações Sociais		
RMSP	- Região Metropolitana de São Paulo		
SABESP	- Companhia de Saneamento Básico do Estado de São Paulo		
SAMU	- Serviço de Atendimento Móvel de Urgência		
SCNES	- Sistema de Cadastro Nacional de Estabelecimentos de Saúde		
SEADE	- Fundação Sistema Estadual de Análise de Dados		



CAPÍTULO I

GEOGRAFIA E MEIO AMBIENTE



LOCALIZAÇÃO E CONTEXTO METROPOLITANO

O município de São Bernardo do Campo está localizado entre a capital paulista e o porto de Santos, região Sudeste do Brasil, no Estado de São Paulo. Compõe, juntamente com os municípios de Diadema, Mauá, Ribeirão Pires, Rio Grande da Serra, Santo André e São Caetano do Sul a Região do Grande ABC. No âmbito da Região Metropolitana de São Paulo, os sete municípios formam a sub-região Sudeste.

O Marco Zero da cidade localiza-se próximo ao Paço Municipal (Praça Samuel Sabatini). Definido pela intersecção dos alinhamentos da lateral direita da Rua dos Vianas e da lateral esquerda da Rua Domingos João Ballotin. A determinação exata do local foi dada pelo Decreto Municipal nº 6.441 de 1980.

Posição Geográfica de São Bernardo do Campo

PARALELOS:	23° 38' 25" 23° 57' 57"	Latitude Sul - sul do trópico de Capricórnio
MERIDIANOS:	46° 24' 33" 46° 39' 08"	Longitude - oeste de Greenwich

Fonte: Secretaria de Obras e Planejamento Estratégico/MSBC.

Distâncias rodoviárias do Marco Zero (em km) do Município de São Bernardo do Campo

Localidade	Distância Rodoviária
Santo André (Praça IV Centenário)	5,9 km
São Caetano do Sul (Av. Goiás, 600 - antiga Prefeitura)	12,8 km
Diadema (Praça Castelo Branco/Rua Anchieta)	12,5 km
São Vicente (Praça da Biquinha/Praça Tom Jobim)	44,0 km
Cubatão (Av. 9 de Abril - a 200 m do Cruzeiro Quinhentista)	45,0 km
São Paulo (Praça da Sé)	21,7 km
Aeroporto de Congonhas - São Paulo	22,3 km
Aeroporto Internacional de São Paulo - Guarulhos	42,9 km
Porto de Santos (Rua Xavier da Silveira)	50,0 km

Fonte: Secretaria de Obras e Planejamento Estratégico/MSBC



Mapa 1 – Localização do município de São Bernardo do Campo

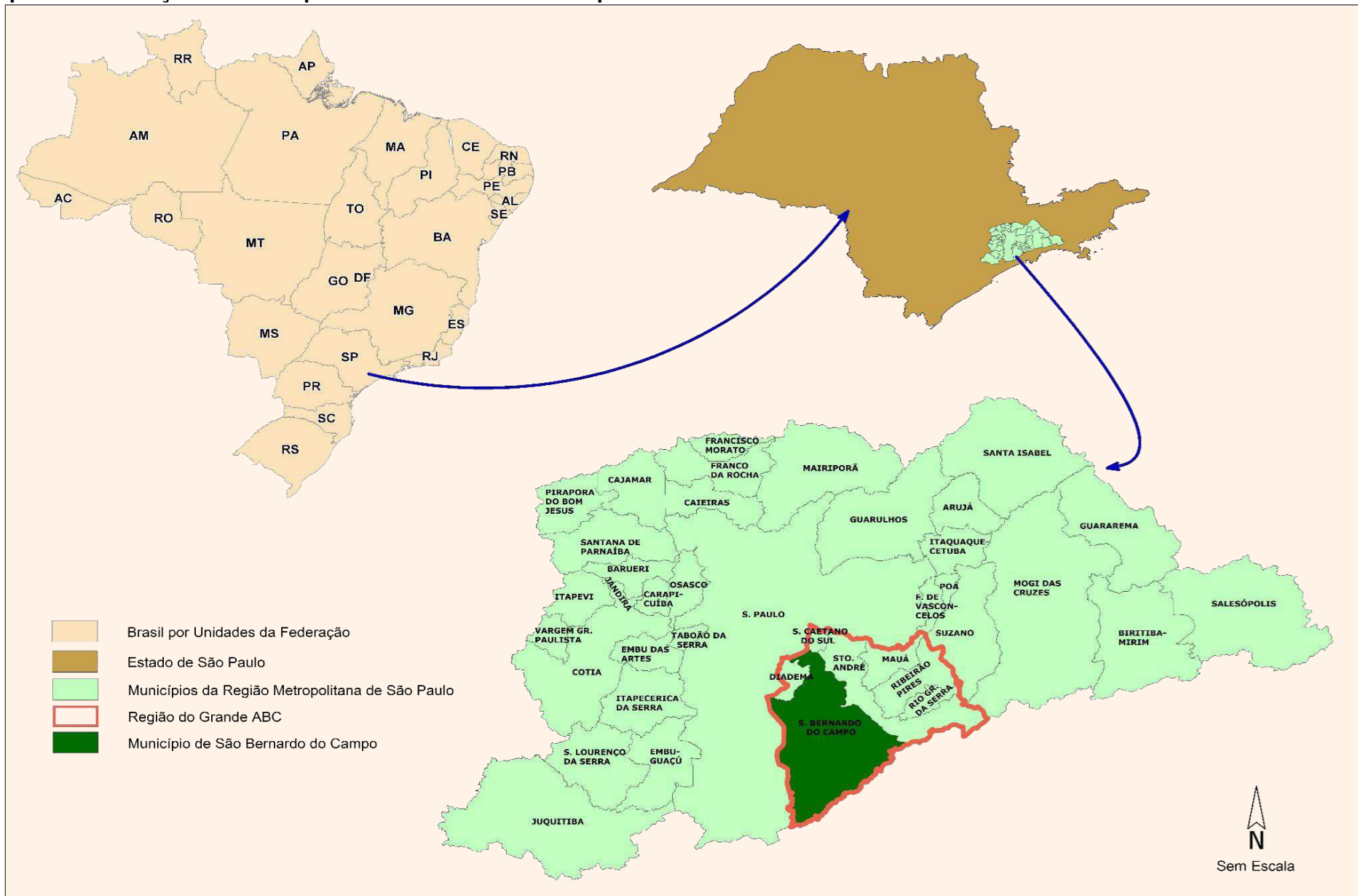

Fonte: IBGE.
Elaboração: SOPE.13/MSBC em Abril de 2023



Mapa 2 – Divisão geográfica de bairros, São Bernardo do Campo, 2022

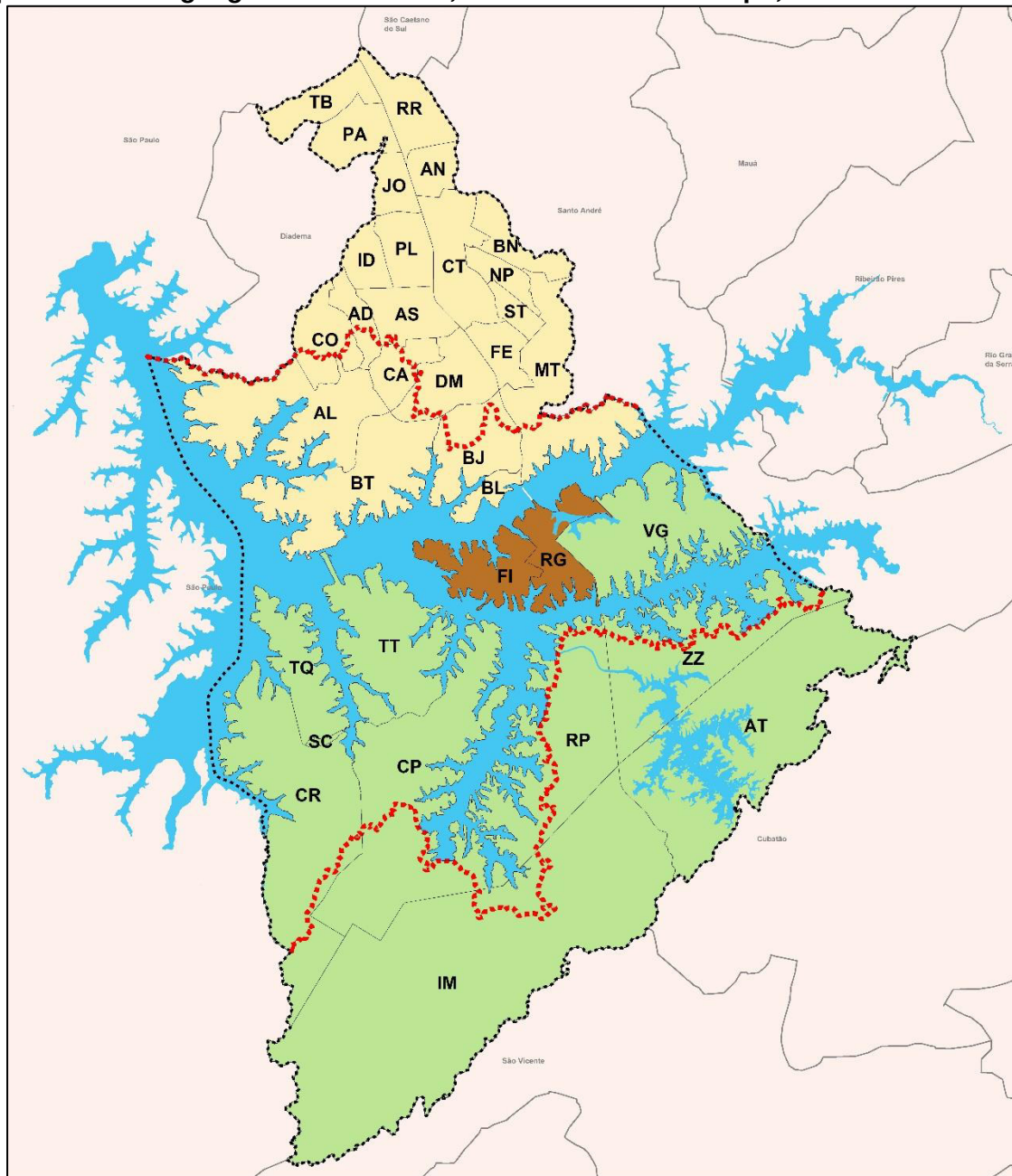

Legenda

- Divisão Geográfica de Bairros por Zona
- Bairros da Zona Urbana da Sede
- Bairros da Zona Urbana do Distrito de Riacho Grande
- Bairros da Zona Rural do Distrito de Riacho Grande
- Bacias Hidrográficas (Divisor de Mananciais)
- Represa, Lago ou Reservatório
- Limite Municipal
- Municípios Limítrofes

Nome Bairros	Sigla	Nome Bairros	Sigla
Bairros Zona Urbana		Nova Petrópolis	NP
Alves Dias	AD	Paulicéia	PA
Anchieta	AN	Planalto	PL
Assunção	AS	Rio Grande	RG
Baeta Neves	BN	Rudge Ramos	RR
Balneária	BL	Santa Terezinha	ST
Batistini	BT	Taboão	TB
Botujuru	BJ	Bairros Zona Rural	
Centro	CT	Alto Da Serra	AT
Cooperativa	CO	Capivari	CP
Demarchi	DM	Curucutu	CR
Dos Alvarenga	AL	Dos Imigrantes	IM
Dos Casa	CA	Rio Pequeno	RP
Dos Finco	FI	Santa Cruz	SC
Ferrazópolis	FE	Taquacetuba	TQ
Independência	ID	Tatetos	TT
Jordanópolis	JO	Varginha	VG
Montanhão	MT	Zanzalá	ZZ



Fonte: Secretaria de Obras e Planejamento Estratégico/MSBC.
Elaboração: SOPE.13 em Dezembro de 2023.



O município de São Bernardo do Campo possui extensão territorial de 408,57 quilômetros quadrados (km²), onde vivem 810.729 habitantes em 2022, segundo o Censo Demográfico IBGE. Cerca de 52% do território do município está inserido na Área de Proteção e Recuperação dos Mananciais Billings (APRM-B), e o espelho d'água da represa ocupa 17% da área total.

Tabela 1 - Área dos bairros em quilômetro quadrado, total e em Área de Proteção e Recuperação dos Mananciais Billings, São Bernardo do Campo, 2022

Bairro	Área total (em Km ²)	Área (em Km ²) pertencente à APRM-B	Bairro	Área total (em Km ²)	Área (em Km ²) pertencente à APRM-B
Zona Urbana	118,51	56,20	Paulicéia	4,01	0,00
Alves Dias	2,27	0,73	Planalto	3,70	0,00
Anchieta	2,30	0,00	Rio Grande	5,60	5,60
Assunção	4,19	0,09	Rudge Ramos	4,61	0,00
Baeta Neves	3,39	0,00	Santa Terezinha	1,45	0,00
Balneária	1,55	1,55	Taboão	4,03	0,00
Batistini	13,01	13,01	Zona Rural	220,73	87,08
Botujuru	6,77	4,84	Alto da Serra	32,01	0,00
Centro	6,73	0,00	Capivari	27,51	17,00
Cooperativa	4,69	1,73	Curucutu	24,72	20,63
Demarchi	5,57	0,74	Dos Imigrantes	66,08	2,43
Dos Alvarenga	14,54	14,54	Rio Pequeno	18,70	7,59
Dos Casa	3,03	2,07	Santa Cruz	0,23	0,23
Dos Finco	5,64	5,64	Taquacetuba	6,98	6,98
Ferrazópolis	2,77	0,00	Tatetos	12,94	12,94
Independência	2,40	0,00	Varginha	14,49	14,49
Jordanópolis	2,34	0,00	Zanzalá	17,08	4,79
Montanhão	11,97	5,66	Represa Billings	69,33	69,33
Nova Petrópolis	1,95	0,00	Total do Município	408,57	212,61

Notas: Área obtida através do Mapa Digital da Cidade, em escala 1:1.000. A área do bairro inclui as águas interiores (represas, lagos ou reservatórios), excluí somente o Reservatório Rio Grande da Represa Billings.

Fonte: SOPE.1/Secretaria de Obras e Planejamento Estratégico/MSBC
Atualização em Maio/2021



RELEVO

O relevo de São Bernardo do Campo divide-se entre as áreas do Planalto Atlântico (com cerca de 50 Km² e altitudes médias entre 715 e 900 metros) e da Serra do Mar. O Planalto Atlântico é constituído de relevo suavizado de morros e espigões de modestas alturas que se drenam para o Rio Tamandateí, afluente do Rio Tietê. A ocupação descaracteriza esse tipo de relevo porque são realizadas grandes terraplenagens e cortes/aterros. A Serra do Mar é o relevo de transição entre Planalto Atlântico e Planície Costeira da Baixada Santista, com pequeno trecho de escarpas no extremo sul do município, onde tem início a descida da serra no sentido Santos.

Altitude de São Bernardo do Campo

Máxima: 986,50 metros - Pico do Bonilha - Bairro Montanhão
Mínima: 60,00 metros - Junção do Rio Passareúva / Rio dos Pilões / Pé da Serra
Média: 764,00 metros

Fonte: Secretaria de Obras e Planejamento Estratégico/MSBC.

VEGETAÇÃO

São Bernardo do Campo está situado no bioma da Mata Atlântica, possui cerca de 43% de seu território coberto por florestas nativas, e em torno de 60% desta vegetação está inserida no Parque Estadual da Serra do Mar.

Tabela 2 - Remanescentes florestais da Mata Atlântica (em percentual) por municípios da Região do Grande ABC, Período 2020-2021

Município	Remanescente Florestais da Mata Atlântica	
	Em Km ²	Em Percentual
São Bernardo do Campo	176,61	43,1%
Rio Grande da Serra	14,74	40,6%
Santo André	64,24	36,5%
Ribeirão Pires	24,53	24,7%
Município de São Paulo	263,63	17,3%
Mauá	5,15	8,3%
Diadema	0,66	2,1%
São Caetano do Sul	0,00	0,0%

Nota: Atualização período 2020-2021 com base nos dados publicados em <https://www.aquitemmata.org.br/>. Acesso em 23/05/2023.

Fonte: Secretaria de Meio Ambiente e Proteção Animal/MSBC.



Quadro 1 - Cobertura vegetal nativa e área arborizada, São Bernardo do Campo

	Área Total (m ²)
Cobertura Vegetal Nativa	219.423.616,00
Área Arborizada	5.493.664,20

Nota: Ano de referência 2011.

Dados obtidos em mapeamento de uso da terra realizado com base em imagem de satélite do ano 2011.

Fonte: Secretaria de Meio Ambiente e Proteção Animal/MSBC

Quadro 2 - Indicador de proteção a vegetação nativa (em percentual), São Bernardo do Campo, 2022

Áreas Protegidas	Indicador de Proteção
Área de Unidades de Conservação em relação à área total do município	31,1%
Total de áreas protegidas (UC e áreas correlatas) em relação à área total do Município	83,8%

Fonte: Secretaria de Meio Ambiente e Proteção Animal/MSBC

Quadro 3 - Área (em metros quadrados) protegida no município, São Bernardo do Campo, 2022

Unidade Protegida	Área (m ²)
Terras Indígenas	44.330.557,00
Unidade de Conservação de Proteção Integral	126.895.812,00

Nota: Cálculos realizados com base nos dados disponíveis no Banco de Dados Corporativo da PMSBC - Perímetro do PNM Estoril e PE Serra do Mar em maio de 2023, Área do PE Águas da Billings conforme publicado em <https://sigam.ambiente.sp.gov.br/sigam3/Default.aspx?idPagina=16831>. Acesso em 17/05/2023.

Fonte: Secretaria de Meio Ambiente e Proteção Animal/MSBC

Tabela 3 - Principais parques com áreas verdes, São Bernardo do Campo, 2022

Parque	Área Total (m ²)	Área de Preservação (m ²)
Natural Municipal Estoril Virgílio Simionato	373.000	223.000
Cidade de São Bernardo Raphael Lazzuri	24.555	Não
Engenheiro Salvador Arena	13.300	6.500
Chácara Silvestre	76.735	45.250
Linear dos Ipês Rafael L. Fernandes	27.420	Não
Linear Alvarenga Peixoto	8.515	Não

Fonte: Secretaria de Serviços Urbanos/MSBC

Tabela 4 - Número de árvores existentes e plantadas na área urbanizada, São Bernardo do Campo, 2018 a 2022

Tipo	2018	2019	2020	2021	2022
Novas Árvores plantadas no ano	2.592	1.431	1.152	850	1.880
Quantidade de replantio	387	457	853	542	459
Quantidade de árvores removidas	1.384	1.459	2.232	944	2.155
Total de Árvores Existentes	140.715	141.144	140.917	141.365	141.549

Fonte: Secretaria de Serviços Urbanos/MSBC



Gráfico 1 – Percentual de cobertura vegetal nativa por bairro, São Bernardo do Campo, 2011

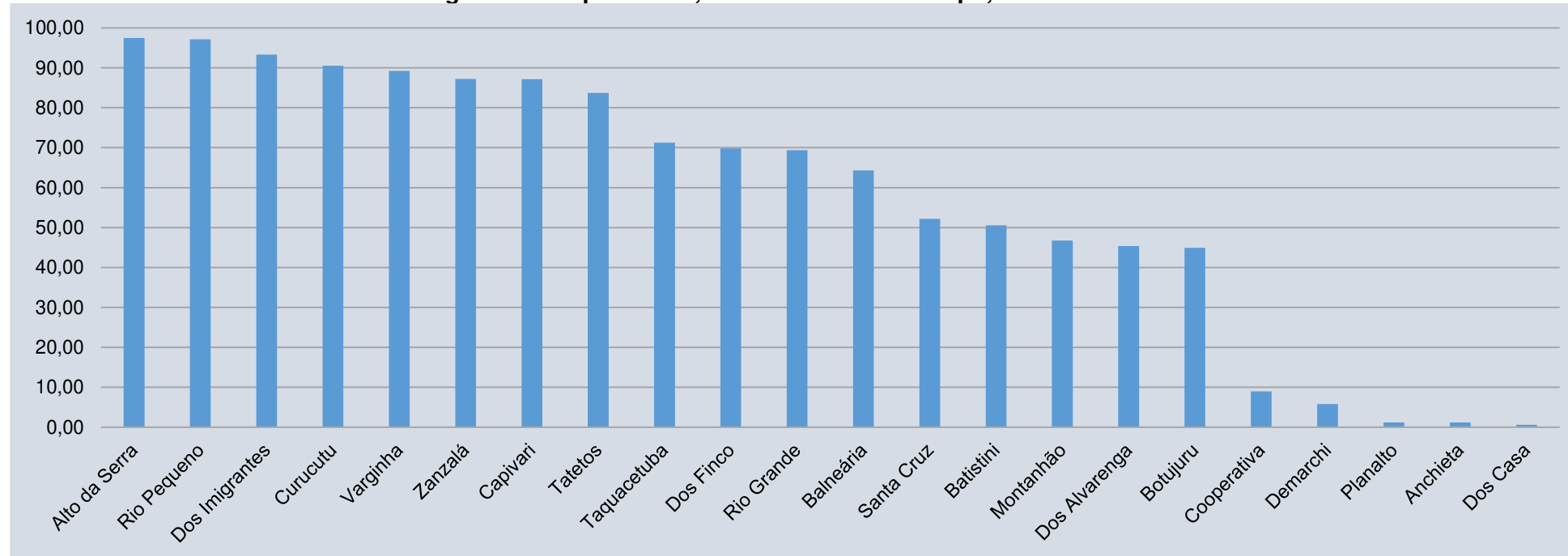

Notas: Os bairros Alves Dias, Baeta Neves, Centro, Ferrazópolis, Independência, Nova Petrópolis e Taboão apresentam uma taxa de cobertura vegetal nativa inferior a 0,5%. Os bairros Assunção, Jordanópolis, Paulicéia, Rudge Ramos e Santa Terezinha não apresentam áreas classificadas como cobertura vegetal nativa.

Cobertura Vegetal Nativa inclui as seguintes classes de uso da terra: vegetação de várzea, mata, campo e capoeira.

Fonte: Mapeamento de Uso da Terra, 2011 SMA/Secretaria de Meio Ambiente e Proteção Animal/MSBC.

HIDROGRAFIA

São Bernardo do Campo está inserido nas cabeceiras da Bacia Hidrográfica do Rio Tietê, curso d'água mais extenso do Estado de São Paulo. O território do município insere-se ainda na Sub-região Billings-Tamanduateí, cujo manancial mais importante é o Reservatório Billings – Braços do Rio Grande e Taquacetuba.

Pertencentes ao sistema do Rio Tamanduateí, o Ribeirão dos Couros e o Ribeirão dos Meninos são os principais cursos d'água, cruzando áreas densamente ocupadas e impermeabilizadas. Além de ter a maior parte de seu território inserido na Bacia Hidrográfica do Alto Tietê, onde está toda a área urbana do município, São Bernardo do Campo também é contribuinte da Bacia da Baixada Santista, formada por uma série de cursos d'água que nascem nas vertentes do Planalto Atlântico e escoam em direção ao oceano em meio à Unidade de Proteção Integral, o Parque Estadual da Serra do Mar.



Mapa 3 – Limite dos municípios e limite da Bacia Billings, Região Metropolitana de São Paulo, 2022

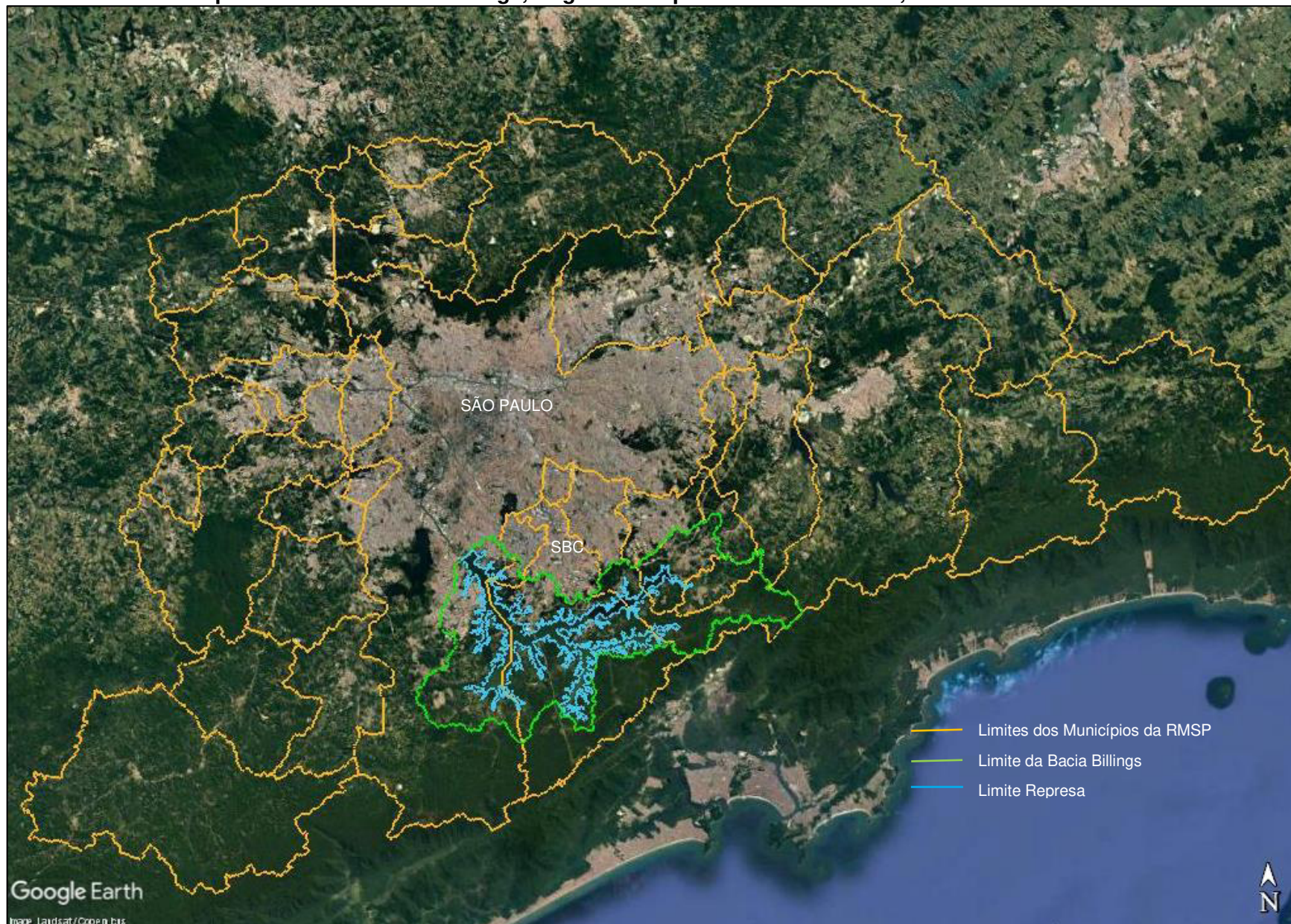

Fonte: Imagem do Google Earth em 11/04/2023; Bases IBGE.
Elaboração: SOPE.13 em Abril de 2023.



Mapa 4 – Hidrografia e Parque Estadual da Serra do Mar, São Bernardo do Campo, 2022

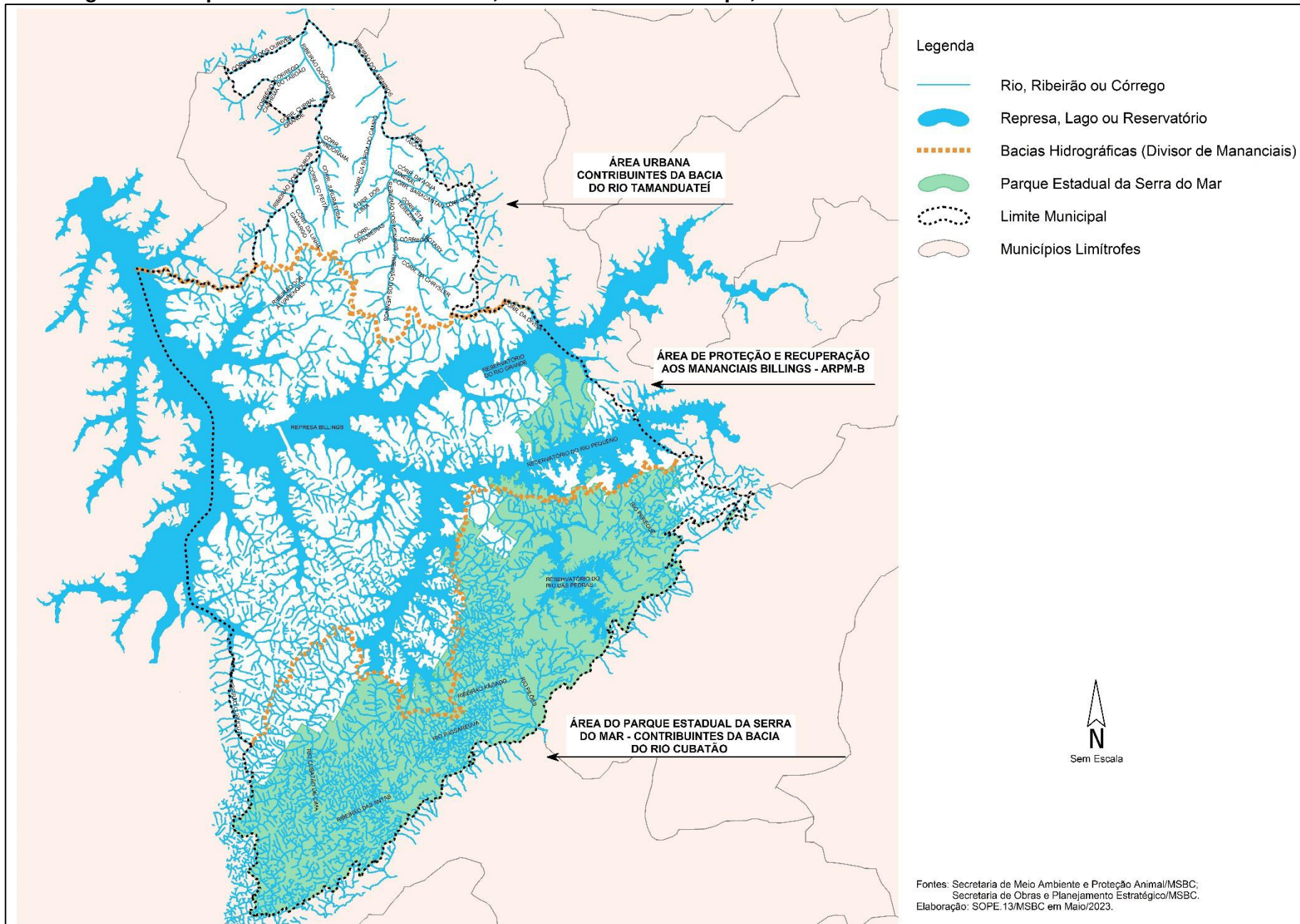



CLIMA

O município de São Bernardo do Campo tem um clima úmido temperado, com média de temperaturas entre 16°C e 23,1°C (segundos dados do Centro de Pesquisas Meteorológicas e Climáticas Aplicadas a Agricultura – CEPAGRI – UNICAMP). Contudo, a existência da Serra do Mar e a proximidade com o litoral criam um clima local bastante diversificado, onde a sucessão de tempos com mudanças bruscas pode ser percebida sobretudo, na umidade relativa do ar e conseqüentemente na temperatura. Assim, fatores climáticos como pluviosidade e nebulosidade são frequentemente afetados por estas mudanças que ocorrem de forma diversificada no município.

Gráfico 2 – Precipitação mensal (chuva em milímetros - mm) em São Bernardo do Campo, por média histórica de 1961 a 1990, média dos anos de 2000 a 2020 e anos 2021 e 2022

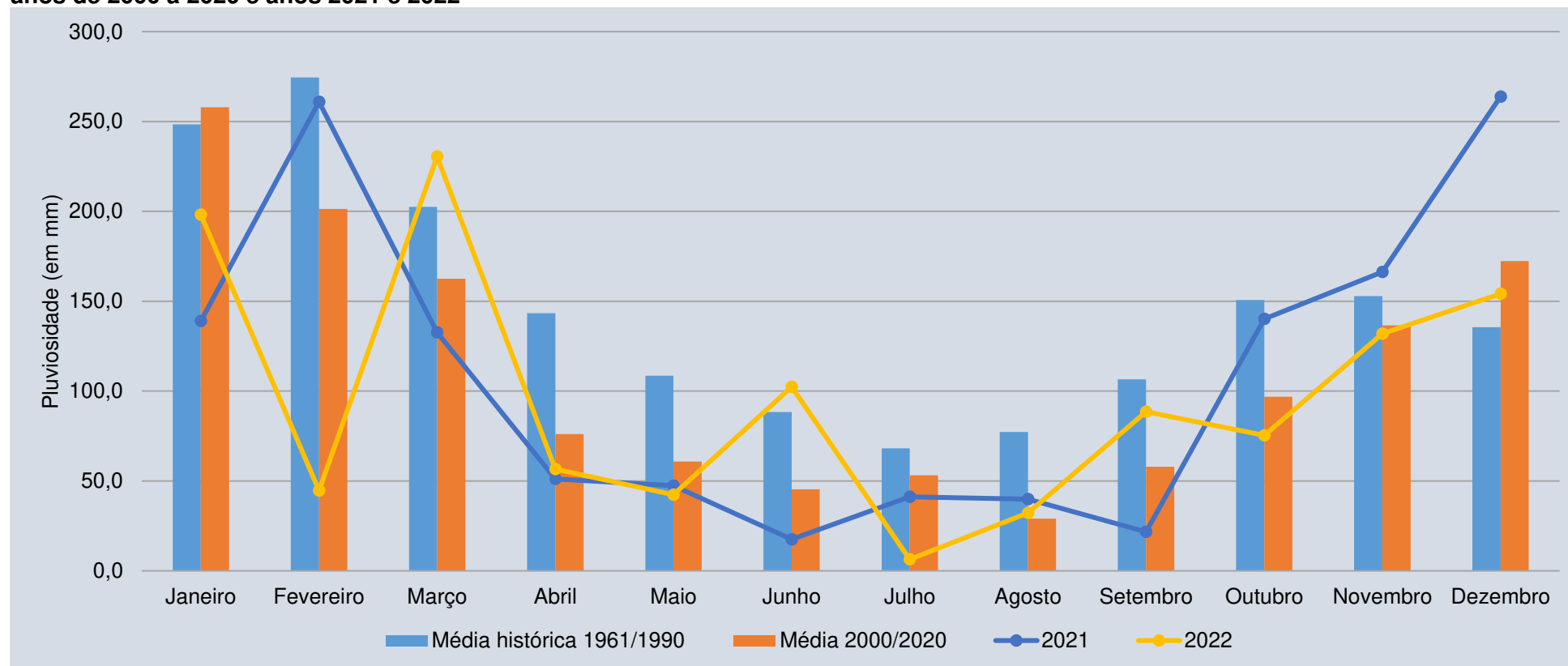

Nota: Média de 1961 a 1990: SOMAR Meteorologia. Dados de 1999 a 2009: Corpo de Bombeiros 8º GB de Santo André. Dados de 2010 a 2021: Defesa Civil de São Bernardo do Campo.
Fontes: Defesa Civil de São Bernardo do Campo/Secretaria de Serviços Urbanos/MSBC; Corpo de Bombeiros 8º GB de Santo André, Somar Meteorologia.



Tabela 5 – Precipitação acumulada mensal (chuva em milímetros - mm), por mês e ano, São Bernardo do Campo, 2018 a 2022

Mês	Precipitação acumulada mensal (em mm)				
	2018	2019	2020	2021	2022
Janeiro	153,40	247,30	206,15	139,04	198,25
Fevereiro	84,48	363,80	322,10	260,99	44,69
Março	199,78	265,60	59,95	132,63	230,48
Abril	66,77	99,90	3,59	51,20	56,60
Mai	18,71	125,00	13,62	47,36	42,26
Junho	26,71	44,53	51,99	17,53	102,41
Julho	18,28	78,25	8,00	41,22	6,35
Agosto	44,70	18,65	54,91	39,88	32,27
Setembro	69,61	51,93	25,13	21,75	88,55
Outubro	97,39	19,97	99,34	140,21	75,36
Novembro	144,21	60,77	113,64	166,27	131,88
Dezembro	57,87	89,82	185,28	263,88	154,16

Fonte: Defesa Civil de São Bernardo do Campo/Secretaria de Serviços Urbanos/MSBC.

Gráfico 3 – Precipitação média mensal (chuva em milímetros - mm), por ano, São Bernardo do Campo, 2018 a 2022

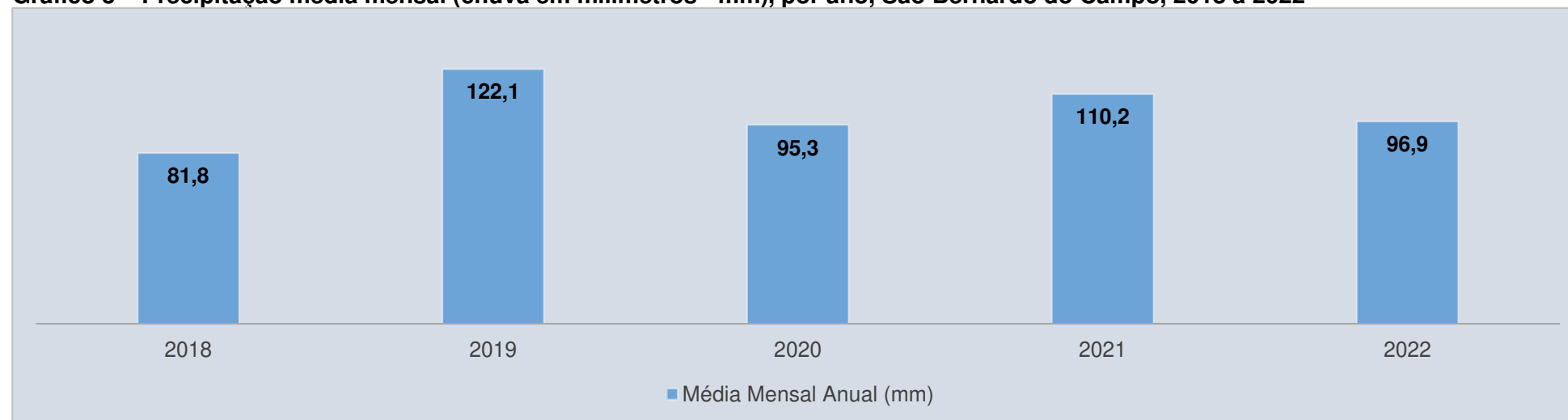

Fonte: Defesa Civil de São Bernardo do Campo/Secretaria de Serviços Urbanos/MSBC.



Gráfico 4 – Precipitação acumulada anual (chuva em milímetros - mm), São Bernardo do Campo, 2002 a 2022



Fontes: Até 2009: Corpo de Bombeiros 8º GB de Santo André; após: Defesa Civil de São Bernardo do Campo/Secretaria de Serviços Urbanos/MSBC.



Tabela 6 - Emissão de Materiais Particulados Inaláveis (MP10) em estações de monitoramento na Região do Grande ABC, 2018 a 2021

Estação de monitoramento	Média aritmética anual ($\mu\text{g}/\text{m}^3$)				Máximas diárias em 2021 ($\mu\text{g}/\text{m}^3$)	
	2018	2019	2020	2021	1ª	2ª
São Bernardo do Campo	27	27	25	24	73	73
Diadema	28	25	23	23	71	68
Mauá	29	27	23	38	97	96
Santo André - Capuava	27	24	24	28	86	83
São Caetano do Sul	29	28	26	27	86	80

Nd: Não disponível.

Padrão Nacional de Qualidade do Ar Estadual (PQAr Est.) = 40 $\mu\text{g}/\text{m}^3$ - Padrão Anual.

Padrão Nacional de Qualidade do Ar Estadual (PQAr Est.) = 120 $\mu\text{g}/\text{m}^3$ - Padrão Diário.

Padrão Nacional de Qualidade do Ar Nacional (PQAr Nac.) = 150 $\mu\text{g}/\text{m}^3$ - Padrão Diário.

Nota: Disponível em <https://cetesb.sp.gov.br/ar/wp-content/uploads/sites/28/2022/06/Apendice-4-Qualidade-do-Ar-2021.pdf> acessado em 09/05/2023

Fonte: CETESB; Secretaria de Meio Ambiente e Proteção Animal/MSBC

Tabela 7 - Emissão de Partículas Totais em Suspensão (PTS) em estações de monitoramento na Região do Grande ABC, 2018 a 2021

Estação de monitoramento	Média geométrica anual ($\mu\text{g}/\text{m}^3$)				Máximas diárias em 2021 ($\mu\text{g}/\text{m}^3$)	
	2018	2019	2020	2021	1ª	2ª
São Bernardo do Campo	38	39	36	40	126	99
Santo André - Capuava	42	37	35	38	94	90

Padrão Nacional de Qualidade do Ar Estadual (PQAr Est.) = 80 $\mu\text{g}/\text{m}^3$ - Padrão Anual.

Padrão Nacional de Qualidade do Ar Estadual (PQAr Est.) = 240 $\mu\text{g}/\text{m}^3$ - Padrão Diário.

Padrão Nacional de Qualidade do Ar Nacional (PQAr Nac.) = 240 $\mu\text{g}/\text{m}^3$ - Padrão Diário.

Nota: Disponível em <https://cetesb.sp.gov.br/ar/publicacoes-relatorios/> acessado em 09/05/2023

Fonte: CETESB; Secretaria de Meio Ambiente e Proteção Animal/MSBC.



Tabela 8 - Emissão de Ozônio e número de ultrapassagens no padrão de qualidade do ar em estações de monitoramento na Região do Grande ABC, 2021

Estação de monitoramento	Máximas em 8h ($\mu\text{g}/\text{m}^3$)		Nº de ultrapassagens	
	1ª	2ª	PQAr Est.	AT Est.
São Bernardo do Campo	152	151	5	0
Diadema	150	140	1	0
Mauá	141	138	1	0
Santo André - Capuava	136	130	0	0
São Caetano do Sul	134	134	0	0

Padrão Nacional de Qualidade do Ar (PQAR) = $140 \mu\text{g}/\text{m}^3$ - 1h.

Padrão Estadual de Qualidade do Ar (PQAR) = $140 \mu\text{g}/\text{m}^3$ - 8h.

AT = Atenção.

Nota: Disponível em: <https://cetesb.sp.gov.br/ar/publicacoes-relatorios/> acessado em 09/05/2023.

Fonte: CETESB; Secretaria de Meio Ambiente e Proteção Animal/MSBC.

Tabela 9 - Medição de Dióxido de Enxofre, Monóxido de Carbono e Dióxido de Nitrogênio em estações de monitoramento na Região do Grande ABC, 2021

Município	Dióxido de enxofre (em $\mu\text{g}/\text{m}^3$)		Monóxido de carbono (em ppm)	Dióxido de nitrogênio (em $\mu\text{g}/\text{m}^3$)	
	Máxima 24h	Média Anual	Máxima 8h	Máxima 1h	Média Anual
São Bernardo do Campo - Centro	-	-	3,0	179	23
Santo André - Paço Municipal	-	-	-	167	26
São Caetano do Sul	12	2	3,9	201	27

nd: Dado não disponível

Dióxido de Enxofre - Padrão de Qualidade Diário Nacional = $365 \mu\text{g}/\text{m}^3$ / Padrão de Qualidade Diário Estadual = $60 \mu\text{g}/\text{m}^3$; Monóxido de Carbono - Padrão de Qualidade Nacional de 8h = 9 ppm / Padrão de Qualidade Estadual de 8h = 9 ppm; Dióxido de Nitrogênio - Padrão de Qualidade Horário Nacional = $320 \mu\text{g}/\text{m}^3$ / Padrão de Qualidade Horário Estadual = $260 \mu\text{g}/\text{m}^3$

Nota: Disponível em <https://cetesb.sp.gov.br/ar/publicacoes-relatorios/> acessado em 09/05/2023.

Fonte: CETESB; Secretaria de Meio Ambiente e Proteção Animal/MSBC.

Gráfico 5 - Média geométrica anual ($\mu\text{g}/\text{m}^3$) de emissão de Partículas Totais em Suspensão (PTS) em estação de monitoramento de São Bernardo do Campo, 2010 a 2021

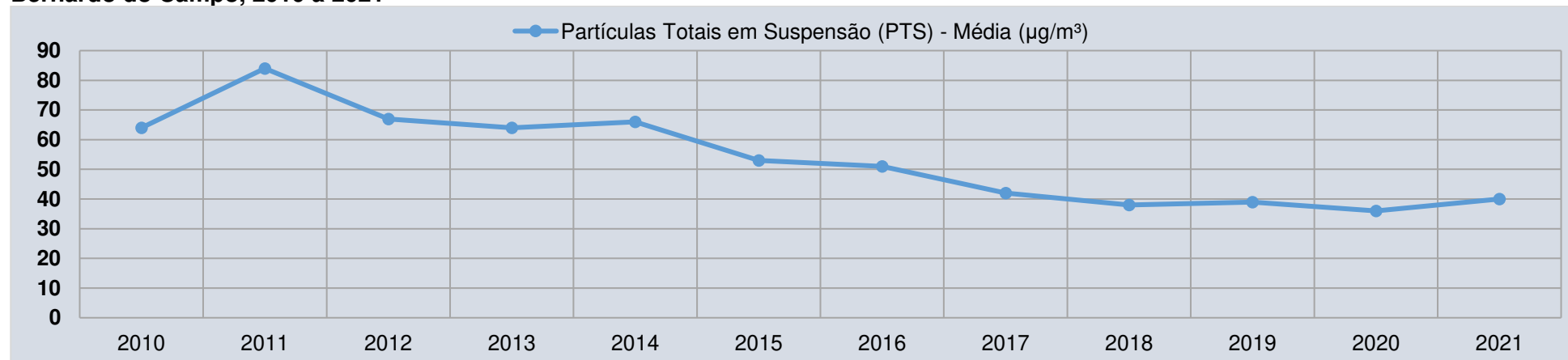

Padrão Nacional de Qualidade do Ar Estadual (PQAr Est.) = $80 \mu\text{g}/\text{m}^3$ - Padrão Anual.

Fonte: CETESB; Secretaria de Meio Ambiente e Proteção Animal/MSBC



Quadro 4 - Índice de Qualidade das Águas (IQA) nos pontos de amostragem da Rede Básica da CETESB, Região do Grande ABC, 2018 a 2021

Município	Código CETESB	Corpo Hídrico	Ponto de monitoramento	IQA			
				2018	2019	2020	2021
São Paulo	BILL 02030	Reservatório Billings	No meio do corpo central, a 1,5 km da Barragem de Pedreira	51	54	nd	56
São Paulo	BILL 02100	Reservatório Billings	No meio do corpo central, na direção do braço Bororé	64	56	67	64
São Bernardo do Campo	BILL 02500	Reservatório Billings	No meio do corpo central, sob a ponte da Rod. dos Imigrantes	70	74	nd	73
São Bernardo do Campo	BILL 02900	Reservatório Billings	Próximo à barragem reguladora Billings-Pedras	83	85	nd	85
Rio Grande da Serra	GADE 02900	Rio Grande ou Jurubatuba	Ponte na Av. Santo André, na entrada de Rio Grande da Serra	53	48	nd	52
São Paulo	NINO 04900	Ribeirão dos Meninos	Ponte na Av. do Estado, na divisa entre São Paulo e São Caetano do Sul	17	17	28	23
São Bernardo do Campo	CORU 04950	Ribeirão dos Couros	Ponte na Rua Tocantínia (Rudge Ramos), divisa entre S. B. do Campo e São Paulo	13	14	16	15
Ribeirão Pires	PIRE 002900	Ribeirão Pires	Ponte da Eletropaulo, na Av. Rotary (Estância Noblesse), quase às margens da Represa Billings	32	27	nd	36
Ribeirão Pires	RGDE 02200	Reservatório Rio Grande	No Clube Prainha Tahiti, altura do km 42 da Rodovia SP-31	69	75	71	72
São Bernardo do Campo	RGDE 02900	Reservatório Rio Grande	Próximo à Rodovia Anchieta, junto à captação da SABESP	78	79	82	84
São Caetano do Sul	TAMT 04500	Rio Tamanduateí	Ponte transversal à Av. do Estado, altura do nº 4876, divisa entre S. Caetano do Sul e Sto. André	14	17	19	19
São Bernardo do Campo	BIRP00500	Braço do Rio Pequeno	No braço do rio Pequeno, a aproximadamente 2km à montante da Rodovia Caminhos do Mar.	85	85	92	86

nd: Dado não disponível

Ótima Boa Regular Ruim Péssima

Fonte: CETESB; Secretaria de Meio Ambiente e Proteção Animal/MSBC



Quadro 5 - Índice de Qualidade da Água Bruta para fins de Abastecimento Público (IAP), Região Metropolitana de São Paulo, 2018 a 2021

Entidade	Código CETESB	Manancial	Município	Captação/ Transposição	IAP			
					2018	2019	2020	2021
SAAE	RCAB00900	Res. do Cabuçu	Guarulhos	Captação	72	81	nd	82
SABESP	JQJU00900	Res. Juqueri ou Paiva Castro	Mairiporã	Captação/ Transposição	68	74	nd	78
SAAE	TGDE00900	Res. de Tanque Grande	Guarulhos	Captação	65	61	nd	65
SABESP	GUAR00900	Res. Guarapiranga	São Paulo	Captação	26	10	33	26
SABESP	JNDI00500	Res. Rio Jundiáí	Mogi das Cruzes	Captação	51	42	nd	48
SABESP	PEBA00900	Res. Taiapuê	Suzano	Captação	45	55	47	48
SABESP	COGR00900	Res. das Graças	Cotia	Captação	34	36	nd	45
SABESP	RGDE02900	Reservatório do Rio Grande	São Bernardo do Campo	Captação	65	59	74	80
SABESP	BITQ00100	Braço Ribeirão Taquacetuba	São Paulo	Transposição	22	27	29	10
SEMAE	TIET02090	Rio Tietê	Mogi das Cruzes	Captação	20	9	35	45
SABESP	CRIS03400	Rib. dos Cristais	Cajamar	Captação	56	52	nd	57
SABESP	COTI03900	Rio Cotia	Carapicuíba	Captação	26	nd	nd	nd
SABESP	BIRP00500	Braço do Rio Pequeno	São Bernardo do Campo	Transposição	53	49	nd	54

Ótima Boa Regular Ruim Péssima

nd: Dado não disponível.

Fonte: CETESB; Secretaria de Meio Ambiente e Proteção Animal/MSBC

Quadro 6 - Índice de Balneabilidade da Represa Billings, São Bernardo do Campo, 2018 a 2021

Praias no Rio Grande - Billings	2018	2019	2020	2021
Prainha do Riacho Grande	Péssima	Péssima	Péssima	Ruim
Clube Prainha Tahiti	Regular	Regular	nd	Regular
Clube de Campo Sindicato dos Metalúrgicos do ABC.	Ótima	Regular	nd	nd
Prainha do Parque Municipal Estoril, próximo ao Zoo.	Ótima	Regular	nd	Boa
Praia do Parque Municipal do Estoril.	Regular	Ótima	nd	Regular

Ótima Boa Regular Ruim Péssima

nd: Dado não disponível.

Fonte: CETESB; Secretaria de Meio Ambiente e Proteção Animal/MSBC



Tabela 10 – Número de áreas contaminadas e reabilitadas, por classificação, municípios da Região do Grande ABC, 2022

Município	Contaminada com risco confirmado	Contaminada em processo de reutilização	Contaminada sob investigação	Em processo de monitoramento para encerramento	Em processo de remediação	Reabilitada para uso declarado	Total
São Bernardo do Campo	15	8	10	47	26	53	159
Diadema	13	1	12	13	12	20	71
Mauá	4	4	3	5	21	15	52
Ribeirão Pires	1	0	3	5	6	5	20
Rio Grande da Serra	0	0	0	1	0	0	1
Santo André	13	11	9	30	37	86	186
São Caetano do Sul	3	5	5	19	9	30	71

Nota: dados obtidos em <https://sigam.ambiente.sp.gov.br/sigam3/Default.aspx?idPagina=16908> em razão do encerramento das publicações dos relatórios anuais da CETESB para áreas contaminadas. O dado representa a situação das áreas cadastradas em 24/05/2023 divulgadas no SIACR - Sistema Integrado de Áreas Contaminadas e Reabilitadas do Estado de São Paulo.

Fonte: CETESB; Secretaria de Meio Ambiente e Proteção Animal/MSBC

Gráfico 6 - Número de áreas contaminadas e reabilitadas, por classificação, São Bernardo do Campo, 2018 a 2022

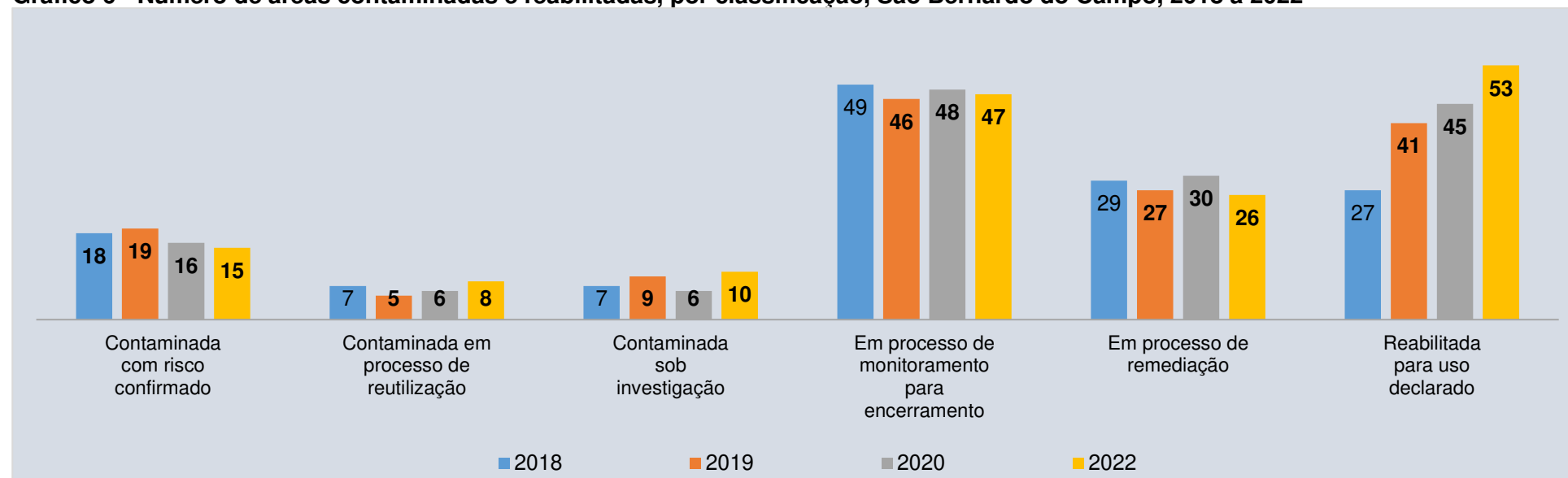

Notas: dados obtidos em <https://sigam.ambiente.sp.gov.br/sigam3/Default.aspx?idPagina=16908> em razão do encerramento das publicações dos relatórios anuais da CETESB para áreas contaminadas. O dado representa a situação das áreas cadastradas em 24/05/2023 divulgadas no SIACR - Sistema Integrado de Áreas Contaminadas e Reabilitadas do Estado de São Paulo.

Dados de 2021 não disponíveis.

Fonte: CETESB; Secretaria de Meio Ambiente e Proteção Animal/MSBC



Tabela 11 - Atividades e atendimentos realizados em educação ambiental, São Bernardo do Campo, 2022

Ação/Atividade	Número de Atividades	Público Participante
Plantios	2	153
Seminários promovidos	5	931
Atividade datas comemorativas	9	4.679
Pedal na Rota Caminhos do Capivary	1	160
Mini-Cursos Online	6	805
Dança Circular - Dançando a Natureza e Celebrando a Vida	2	50
Exposição Você e a Coleta Seletiva	1	384
Cinema Ambiental	3	69
Vivências com a Natureza	2	21

Fonte: Secretaria de Meio Ambiente e Proteção Animal/MSBC

Tabela 12 - Autorizações e outros documentos emitidos pelo Licenciamento e pela Fiscalização Ambiental Municipal, São Bernardo do Campo, 2022

Tipo de Documento	Valor
Autorização para intervenção em vegetação - remoção, poda e transplante (em unidade)	195
Termo de Compromisso Ambiental (TCA) (em unidade)	81
Termo de Compromisso e Responsabilidade Ambiental (TCRA) (em unidade)	195
Certidão de Atendimento de condicionantes e medidas de reparação de dano ambiental (em unidade)	9
Declaração de Atendimento à Compensação Ambiental (em unidade)	139
<i>Compensação Ambiental</i>	
Doação de mudas (nº. de mudas) (em unidade)	0
Plantio de mudas (nº. de mudas) (em unidade)	4.370
Averbação de área (LM 19462/2015) (em metros ²)	33.672 m ²
Pecúnia (LM 19462/2015) (em reais)	R\$ 416.600,00
Manifestação Técnica Ambiental - Res. SMA 22/2009	47
Parecer Técnico Ambiental (em unidade)	106
Diretrizes para implantação de empreendimentos (em unidade)	20
Laudos de Avaliação de Cobertura Vegetal (LM 4558/97, LM6091/2010, LM6594/2017) (em unidade)	75
Licenças Ambientais (LS,LP,LI,LO) (em unidade)	200
Dispensa de Licenciamento (em unidade)	15
Alvará Ambiental - construção/terraplenagem/desdobro – APRM (em unidade)	223
Declaração de Vinculação (em unidade)	211
Autorização para Transporte de Materiais de Construção no Pós Balsa (em unidade)	100

Fonte: Secretaria de Meio Ambiente e Proteção Animal/MSBC



CAPÍTULO II

DEMOGRAFIA



Tabela 1 - População residente nos censos demográficos e variação no período (em percentual), municípios da Região do Grande ABC, Região Metropolitana de São Paulo, Estado de São Paulo e Brasil, 2000 a 2022

Município / Região	População Residente			Variação no Período (%)	
	2000	2010	2022	2000/2010	2010/2022
São Bernardo do Campo	703.177	765.463	810.729	8,86%	5,91%
Diadema	357.064	386.089	393.237	8,13%	1,85%
Mauá	363.392	417.064	418.261	14,77%	0,29%
Ribeirão Pires	104.508	113.068	115.559	8,19%	2,20%
Rio Grande da Serra	37.091	43.974	44.170	18,56%	0,45%
Santo André	649.331	676.407	748.919	4,17%	10,72%
São Caetano do Sul	140.159	149.263	165.655	6,50%	10,98%
Total da Região do Grande ABC	2.354.722	2.551.328	2.696.530	8,35%	5,69%
Região Metropolitana de São Paulo	17.878.703	19.683.975	20.684.947	10,10%	5,09%
Estado de São Paulo	37.032.403	41.262.199	44.420.459	11,42%	7,65%
Brasil	169.799.170	190.755.799	203.062.512	12,34%	6,45%

Fonte: IBGE - Censos Demográficos.

Gráfico 1 – Evolução da população residente, São Bernardo do Campo, Censos Demográficos de 1950 a 2022

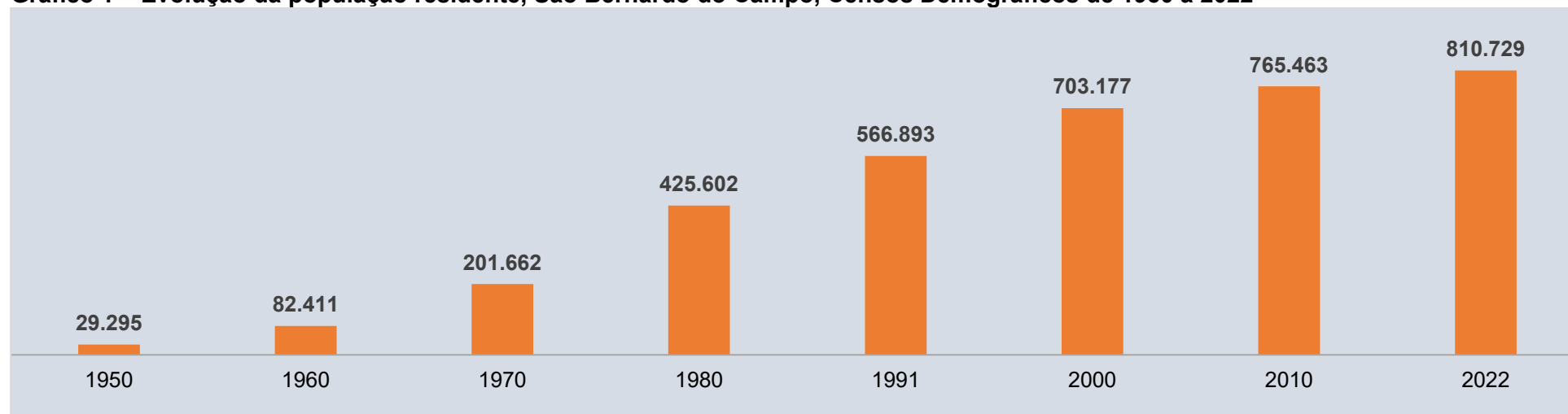

Fonte: IBGE - Censos Demográficos.



Tabela 2 - Taxa de crescimento geométrico anual (em percentual) da população residente, municípios da Região do Grande ABC, Região Metropolitana de São Paulo, Estado de São Paulo e Brasil, 2000/2010 e 2010/2022

Município / Região	Taxa de Crescimento Geométrico Anual	
	2000/2010	2010/2022
São Bernardo do Campo	0,85%	0,48%
Diadema	0,78%	0,15%
Mauá	1,39%	0,03%
Ribeirão Pires	0,79%	0,16%
Rio Grande da Serra	1,72%	0,04%
Santo André	0,41%	0,85%
São Caetano do Sul	0,63%	0,87%
Região do Grande ABC	0,81%	0,46%
Região Metropolitana de São Paulo	0,97%	0,44%
Estado de São Paulo	1,09%	0,62%
Brasil	1,17%	0,52%

Fonte: IBGE - Censos Demográficos.

Gráfico 2 - Taxa de crescimento geométrico anual populacional (em percentual), São Bernardo do Campo, estado de São Paulo e Brasil 1950 a 2022

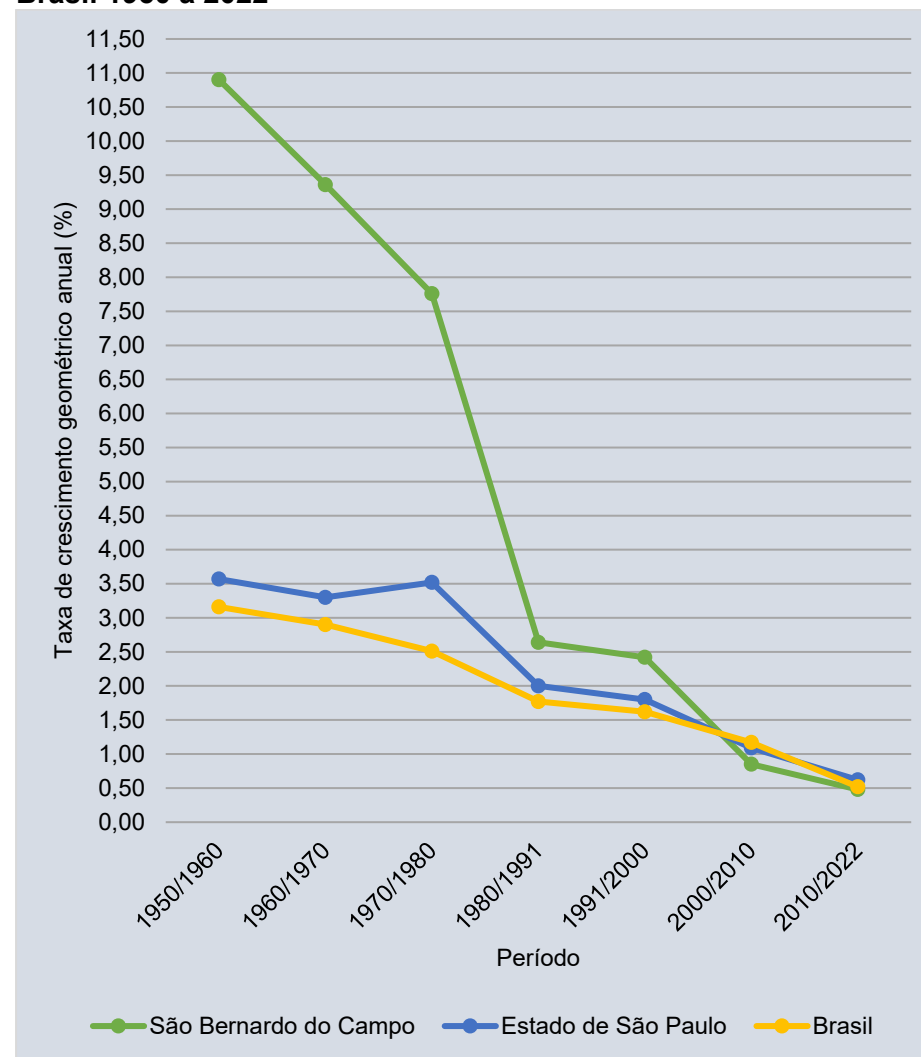

Fonte: IBGE - Censos Demográficos.



Tabela 3 - Densidade demográfica (habitante por quilômetro quadrado), municípios da Região do Grande ABC, Região Metropolitana de São Paulo, Estado de São Paulo e Brasil, 2000 a 2022

Município / Região	Densidade – Hab./Km ²		
	2000	2010	2022
São Bernardo do Campo	1.717,0	1.869,1	1.979,7
Diadema	11.618,6	12.563,1	12.795,7
Mauá	5.869,8	6.736,7	6.753,0
Ribeirão Pires	1.054,8	1.141,2	1.167,6
Rio Grande da Serra	1.020,6	1.210,0	1.215,4
Santo André	3.694,0	3.848,0	4.260,5
São Caetano do Sul	9.142,2	9.736,0	10.805,2
Região do Grande ABC	2.841,5	3.078,7	3.252,8
Região Metropolitana de São Paulo	2.249,8	2.476,9	2.891,4
Estado de São Paulo	149,2	166,2	179,0
Brasil	19,9	22,4	23,9

Nota: Área Territorial IBGE. Hab./Km²=habitante por quilômetro quadrado.
Fonte: IBGE – Censos Demográficos e Área territorial dos municípios.

Tabela 4 - Evolução da participação das populações no total nacional (em percentual), São Bernardo do Campo, total da Região do Grande ABC, Região Metropolitana de São Paulo, Estado de São Paulo e Brasil, décadas de 1960 a 2022

Região	1960	1970	1980	1991	2000	2010	2022
Brasil	100,00%	100,00%	100,00%	100,00%	100,00%	100,00%	100,00%
Estado de São Paulo	18,28%	19,08%	21,04%	21,51%	21,81%	21,63%	21,88%
Região Metropolitana de São Paulo	6,84%	8,74%	10,58%	10,52%	10,53%	10,32%	10,19%
Região do Grande ABC	0,72%	1,06%	1,39%	1,40%	1,39%	1,34%	1,33%
São Bernardo do Campo	0,12%	0,22%	0,36%	0,39%	0,41%	0,40%	0,40%

Fonte: IBGE - Censos Demográficos.



Tabela 5 - Número de domicílios particulares permanentes ocupados, moradores em domicílios particulares permanentes ocupados e média de morador por domicílio, municípios da Região do Grande ABC, Região Metropolitana de São Paulo, estado de São Paulo e Brasil, 2022

Município / Região	Domicílio Particular Permanente Ocupado		
	Número de domicílios	Número de moradores em domicílio	Média de morador por domicílio
Diadema	144.824	392.352	2,71
Mauá	152.619	417.269	2,73
Ribeirão Pires	41.451	115.102	2,78
Rio Grande da Serra	15.740	44.059	2,80
Santo André	280.389	745.671	2,66
São Bernardo do Campo	300.683	809.708	2,69
São Caetano do Sul	61.995	164.949	2,66
Região do Grande ABC	997.701	2.689.110	2,70
Região Metropolitana de São Paulo	7.583.932	20.597.291	2,72
Estado de São Paulo	16.224.602	44.127.768	2,72
Brasil	72.446.745	202.066.275	2,79

Nota: Particular permanente: é o domicílio que foi construído a fim de servir exclusivamente para habitação e, na data de referência, tinha a finalidade de servir de moradia a uma ou mais pessoas.

Domicílios particulares permanentes ocupados: é o domicílio particular permanente que, na data de referência do censo, estava ocupado por moradores.

Fonte: IBGE – Censo Demográfico 2022.

Gráfico 3 - Percentual da população residente por município, Região do Grande ABC, 2022

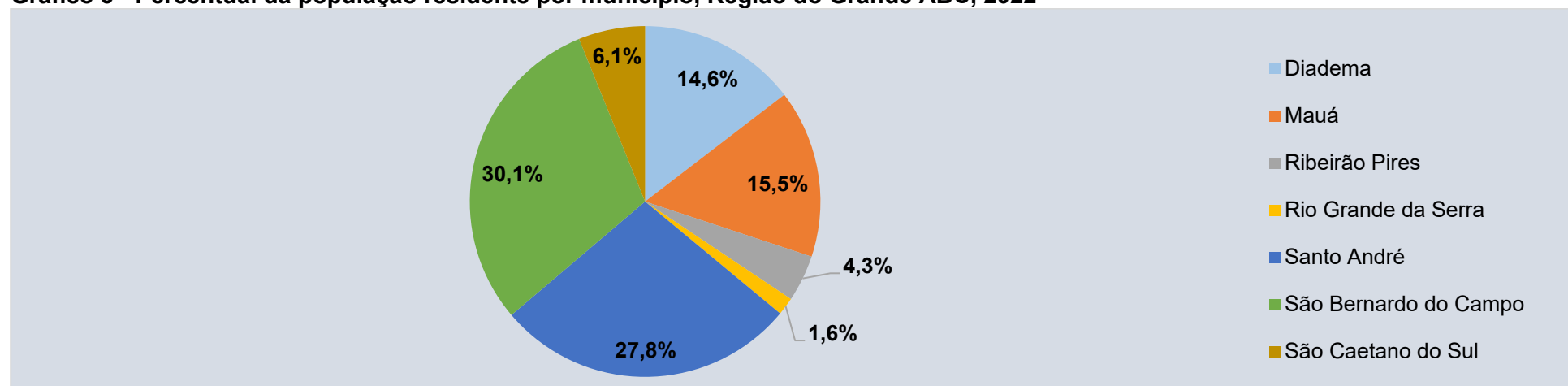

Fonte: IBGE – Censo Demográfico 2022.



Tabela 6 - População residente por grupos de idade, São Bernardo do Campo, 2000 e 2010

Idade	População	
	2000	2010
0 a 4 anos	59.131	49.209
5 a 9 anos	59.437	50.662
10 a 14 anos	63.691	58.874
15 a 19 anos	69.147	59.739
20 a 29 anos	131.470	140.751
30 a 39 anos	121.683	131.592
40 a 49 anos	94.922	112.438
50 a 59 anos	55.262	84.277
60 anos ou mais	48.434	77.921
População total	703.177	765.463

Nota: Dados do Universo.

Fonte: IBGE – Censos Demográficos 2022.

Gráfico 4 - Percentual da população por grupos de idade, São Bernardo do Campo, 2000 e 2010

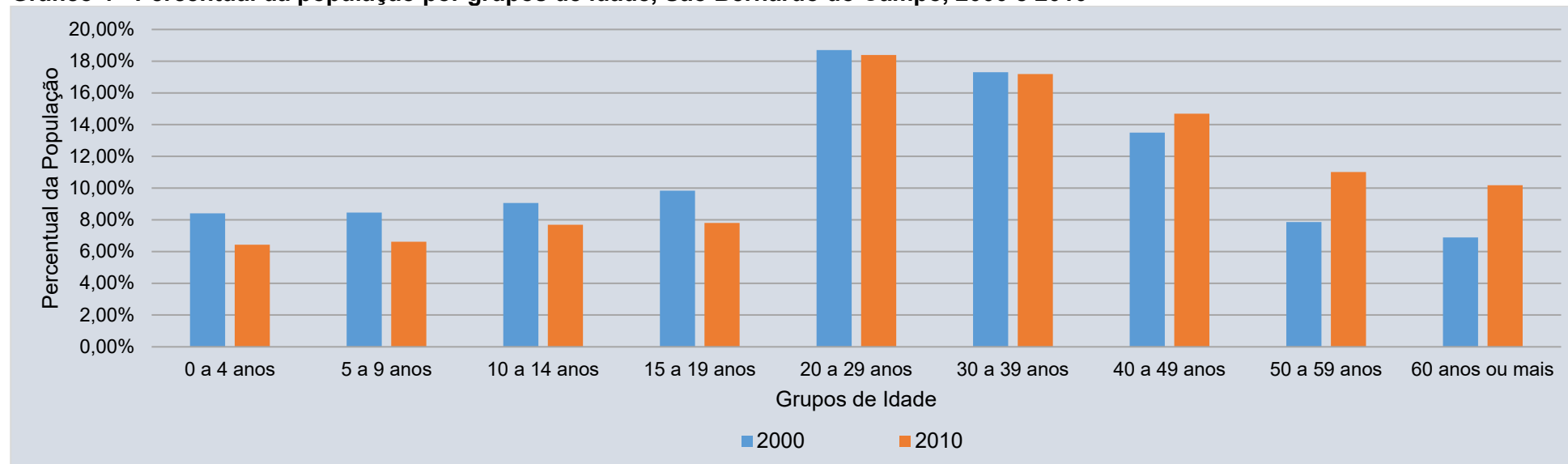

Nota: Dados do Universo.

Fonte: IBGE – Censos Demográficos 2022.



Gráfico 5 - Pirâmide etária, São Bernardo do Campo, 2000 e 2010

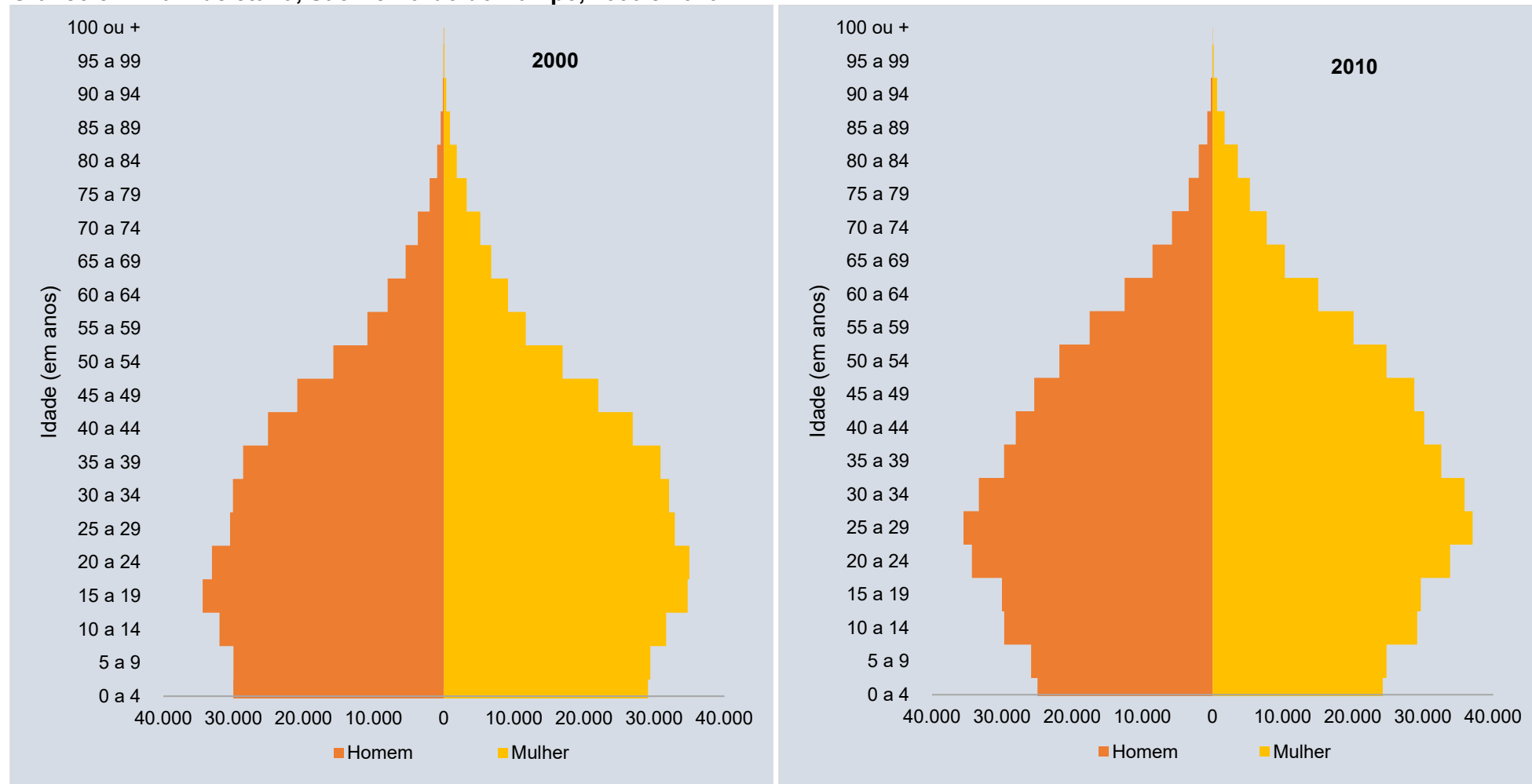

Fonte: IBGE, Censos Demográficos.



Tabela 7 - População residente por sexo, São Bernardo do Campo, 2000 e 2010

Ano	População		
	Homens	Mulheres	Total
2000	342.107	361.070	703.177
2010	369.626	395.837	765.463

Fonte: IBGE - Censos Demográficos.

Gráfico 6 - Percentual da população por sexo, São Bernardo do Campo, 2010

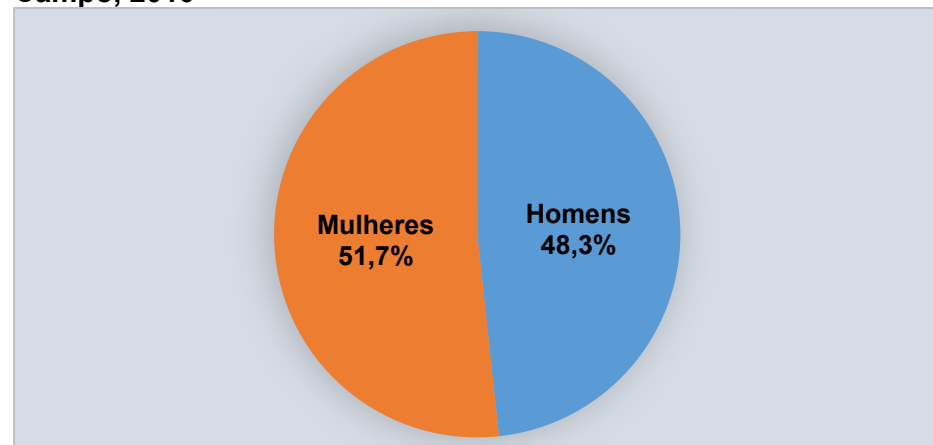

Fonte: IBGE - Censo Demográfico 2010.

Tabela 8 - População residente por grupo de idade e sexo, São Bernardo do Campo, 2010

Faixa Etária	Homens	Mulheres	Total
0 a 9 anos	50.820	49.051	99.871
10 a 19 anos	59.743	58.870	118.613
20 a 29 anos	69.815	70.936	140.751
30 a 39 anos	63.056	68.536	131.592
40 a 49 anos	53.489	58.949	112.438
50 a 59 anos	39.363	44.914	84.277
60 anos e mais	33.340	44.581	77.921
Total	369.626	395.837	765.463

Fonte: IBGE - Censo Demográfico 2022.



Tabela 9 - População indígena por localização do domicílio, São Bernardo do Campo, estado de São Paulo e Brasil, 2022

Unidade Territorial	Localização do Domicílio	População Indígena
São Bernardo do Campo	Em terras indígenas	115
	Fora de terras indígenas	1.185
	Total	1.300
Estado de São Paulo	Em terras indígenas	4.180
	Fora de terras indígenas	51.115
	Total	55.295
Brasil	Em terras indígenas	622.066
	Fora de terras indígenas	1.071.469
	Total	1.693.535

Notas IBGE: Dados do Universo - Primeiros Resultados.

No Censo Demográfico 2022, definiu-se como indígena a pessoa residente em localidades indígenas que se declarou indígena pelo quesito de cor ou raça ou pelo quesito se considera indígena; ou a pessoa residente fora das localidades indígenas que se declarou indígena no quesito de cor ou raça. Foram consideradas as Terras Indígenas declaradas, homologadas, regularizadas ou encaminhadas como Reservas Indígenas até 31 de julho de 2022, data de referência da pesquisa, conforme os dados da Fundação Nacional dos Povos Indígenas – FUNAI. Para mais informações, consultar a documentação metodológica.

Fonte: IBGE - Censo Demográfico 2022

Tabela 10 - População total indígena e percentual sobre o total da população residente, São Bernardo do Campo, Região do Grande ABC, estado de São Paulo e Brasil, 2022

Unidade Territorial	População Indígena	
	Total	Percentual
São Bernardo do Campo	1.300	0,16%
Região do Grande ABC	3.031	0,11%
Estado de São Paulo	55.295	0,12%
Brasil	1.693.535	0,83%

Notas IBGE: Dados do Universo - Primeiros Resultados.

No Censo Demográfico 2022, definiu-se como indígena a pessoa residente em localidades indígenas que se declarou indígena pelo quesito de cor ou raça ou pelo quesito se considera indígena; ou a pessoa residente fora das localidades indígenas que se declarou indígena no quesito de cor ou raça.

Fonte: IBGE - Censo Demográfico 2022.



Tabela 11 - População residente por cor ou raça segundo faixa etária, São Bernardo do Campo, 2010

Faixa etária	Cor ou Raça						Total
	Branca	Preta	Amarela	Parda	Indígena	Sem Declaração	
0 a 4 anos	33.517	1.402	397	13.806	26	nd	49.148
5 a 9 anos	31.808	1.822	480	16.459	36	nd	50.605
10 a 14 anos	34.977	2.604	596	20.566	47	nd	58.790
15 a 19 anos	35.377	3.128	661	20.451	56	nd	59.673
20 a 29 anos	87.650	7.478	2.160	43.176	146	nd	140.610
30 a 39 anos	83.224	7.541	2.118	38.458	151	nd	131.492
40 a 49 anos	72.333	6.192	1.752	31.955	135	nd	112.367
50 a 59 anos	57.119	4.451	2.042	20.497	96	nd	84.205
60 anos ou mais	56.835	3.265	3.296	14.359	78	nd	77.833
Sem Declaração	nd	nd	nd	nd	nd	740	740
Total	492.840	37.883	13.502	219.727	771	740	765.463

nd: Não Disponível

Nota: Cor ou raça declarada.

Fonte: IBGE - Censo Demográfico 2010/Resultados do Universo.

Gráfico 7 - Percentual da população por cor ou raça, São Bernardo do Campo, 2010

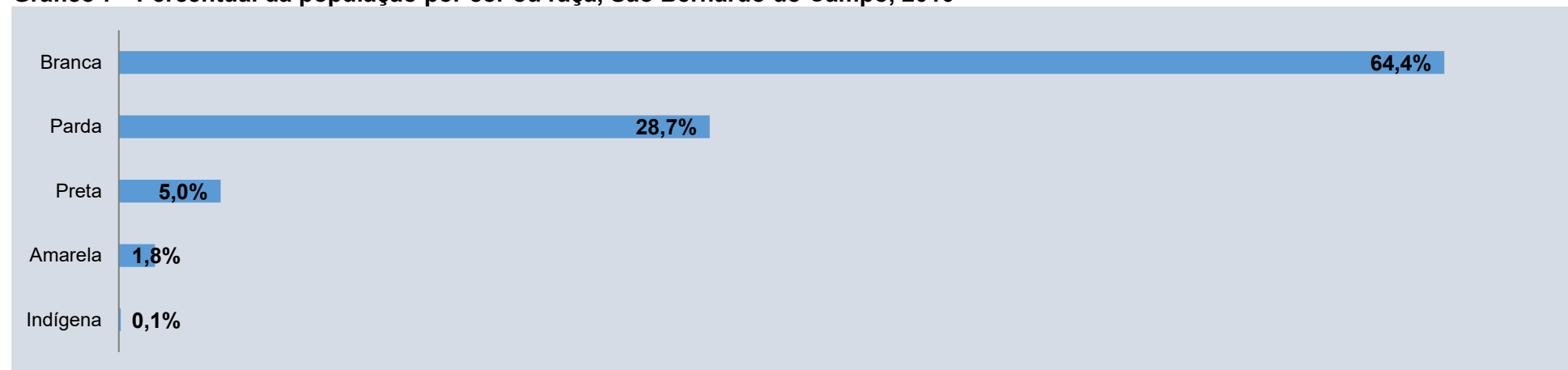

Nota: Cor ou raça declarada. Percentual das pessoas com declaração cor ou raça.

Fonte: IBGE - Censo Demográfico 2010/Resultados do Universo.



Tabela 12 - População por sexo, cor ou raça, estado civil e religião, segundo os Censos Demográficos, São Bernardo do Campo, 2000 e 2010

Variável	2000	2010
População Total	703.177	765.463
Sexo		
Feminino	361.070	395.837
Masculino	342.107	369.626
Cor ou Raça		
Branca	489.160	492.840
Parda	171.355	219.727
Preta	24.223	37.883
Amarela	12.912	13.502
Indígena	953	771
Sem Declaração	4.574	740
Estado Civil - Pessoas de 10 anos e mais		
Solteiro	282.894	316.703
Casado	248.922	277.514
Viúvo	24.454	31.196
Divorciado	13.491	25.632
Desquitado ou separado judicialmente	14.848	14.383
Religião		
Católica Apostólica Romana	487.769	451.769
Evangélicas	115.676	176.053
Sem religião / Não determinada / Sem declaração	55.932	66.068
Espírita	20.774	33.578
Outras Religiosidades	14.215	28.218
Religiões Orientais	6.300	6.084
Umbanda e Candomblé	2.511	3.693

Fonte: IBGE - Censos Demográficos 2000 e 2010



Tabela 13 - População residente por bairro e ano do Censo Demográfico, São Bernardo do Campo, 2000 e 2010

Bairros	População	
	2000	2010
Zona Urbana		
Alves Dias	27.188	28.926
Anchieta	16.770	15.639
Assunção	41.918	41.828
Baeta Neves	48.829	49.314
Balneária	606	305
Batistini	27.655	28.726
Botujuru	11.735	13.283
Centro	44.231	48.802
Cooperativa	17.364	25.688
Demarchi	24.009	26.517
Dos Alvarenga	54.585	62.901
Dos Casa	43.969	50.238
Dos Finco	9.435	10.153
Ferrazópolis	41.378	41.313
Independência	22.060	22.908
Jordanópolis	16.711	15.867
Montanhão	84.515	94.244
Nova Petrópolis	17.259	20.856
Paulicéia	21.807	25.222

Bairros	População	
	2000	2010
Planalto	26.919	29.366
Rio Grande	6.429	6.344
Rudge Ramos	39.512	42.285
Santa Terezinha	22.043	24.943
Taboão	23.990	26.990
Total Zona Urbana	690.917	752.658
Zona Rural		
Alto da Serra	77	nd
Capivari	1.450	1.861
Curucutu	1.631	1.649
Dos Imigrantes	1	1
Rio Pequeno	75	56
Santa Cruz	2.250	1.914
Taquacetuba	1.274	1.618
Tatetos	2.557	2.603
Varginha	2.617	2.904
Zanzalá	328	199
Total Zona Rural	12.260	12.805
Total do Município	703.177	765.463
Taxa de Urbanização (%)	98,26	98,33

Fonte: IBGE - Censos Demográficos.



Tabela 14 - Taxa geométrica de crescimento anual (TGCA) da população por bairro entre os Censos Demográficos, São Bernardo do Campo, 2000/2010

Bairro	TGCA 2000/2010
Alves Dias	0,62
Anchieta	-0,70
Assunção	-0,02
Baeta Neves	0,10
Balneária	-6,64
Batistini	0,38
Botujuru	1,25
Centro	0,99
Cooperativa	3,99
Demarchi	1,00
Dos Alvarenga	1,43
Dos Casa	1,34
Dos Finco	0,74
Ferrazópolis	-0,02
Independência	0,38
Jordanópolis	-0,52
Montanhão	1,10
Nova Petrópolis	1,91
Paulicéia	1,47
Planalto	0,87
Rio Grande	-0,13
Rudge Ramos	0,68
Santa Terezinha	1,24
Total Zona Urbana	0,86
Zona Rural	0,44
Média Total do Município	0,85

Fonte: IBGE - Censo Demográfico 2010.

Gráfico 8 - Densidade demográfica (habitante por quilômetro quadrado) por bairro, São Bernardo do Campo, 2010

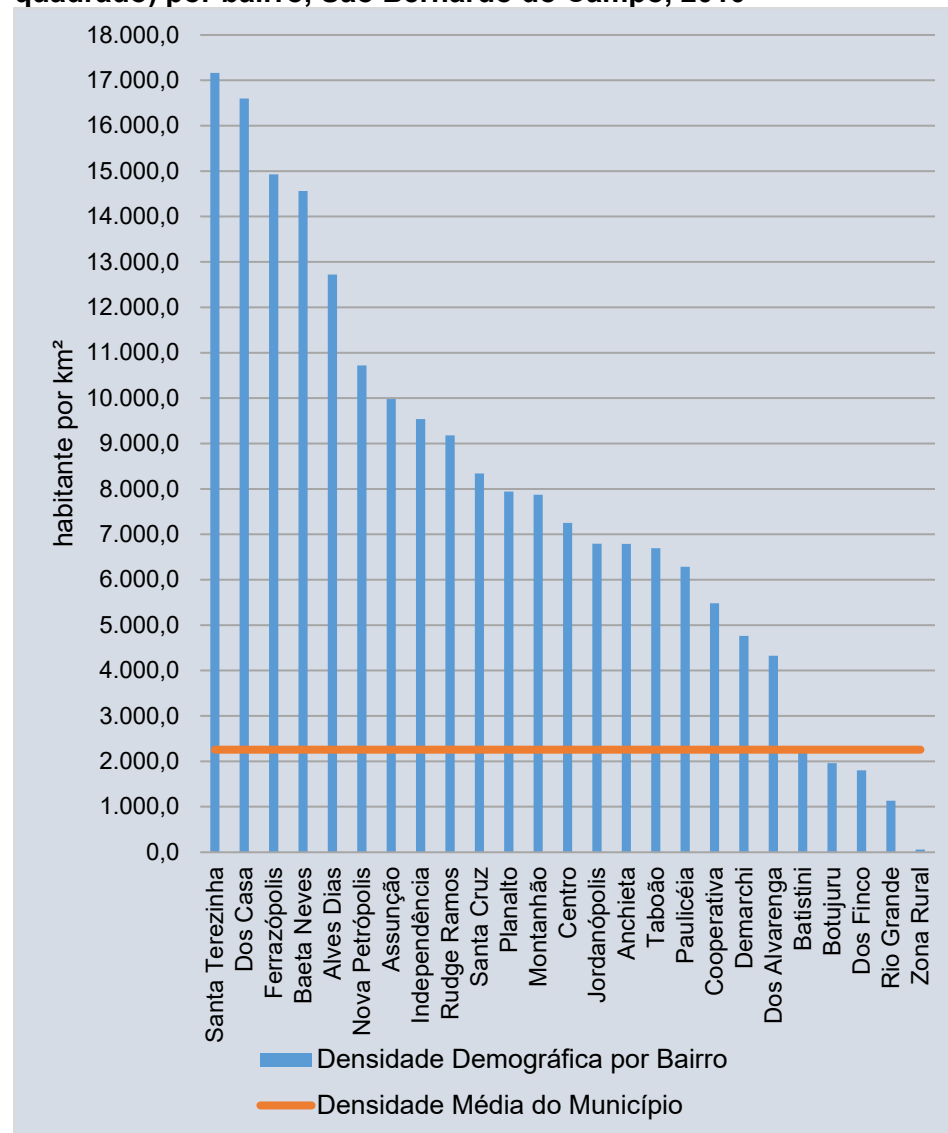

Nota: Área obtida através do Mapa Digital da Cidade, em escala 1:1.000. A área do bairro inclui as águas interiores (represas, lagos ou reservatórios), exclui somente o Reservatório Rio Grande da Represa Billings. Revisão 2021.

Fontes: IBGE - Censo Demográfico 2010; Departamento de Planejamento Estratégico - SOPE.1/Secretaria de Obras e Planejamento Estratégico/MSBC.



Tabela 15 - População residente, percentual da população residente na Bacia Pinheiros - Billings (APRM-B) e densidade demográfica (habitante por quilômetro quadrado) por bairro, São Bernardo do Campo, 2010

Bairro	População Residente 2010	% da População na área da Bacia Billings (APRM-B) ⁽¹⁾	Densidade Demográfica (Hab./Km ²) ⁽²⁾	Bairro	População Residente 2010	% da População na área da Bacia Billings (APRM-B) ⁽¹⁾	Densidade Demográfica (Hab./Km ²) ⁽²⁾
Zona Urbana				Rio Grande	6.344	100,0%	1.133,5
Alves Dias	28.926	15,8%	12.722,5	Rudge Ramos	42.285	-	9.181,0
Anchieta	15.639	-	6.790,0	Santa Terezinha	24.943	-	17.163,2
Assunção	41.828	0,9%	9.980,8	Taboão	26.990	-	6.694,7
Baeta Neves	49.314	-	14.560,9	Total Zona Urbana	752.658	24,5%	6.351,2
Balneária	305	100,0%	196,3	Zona Rural			
Batistini	28.726	100,0%	2.207,2	Alto da Serra	nd	nd	nd
Botujuru	13.283	29,6%	1.960,9	Capivari	1.861	83,7%	67,6
Centro	48.802	-	7.251,0	Curucutu	1.649	92,9%	66,7
Cooperativa	25.688	43,4%	5.480,8	Dos Imigrantes	1	nd	nd
Demarchi	26.517	22,1%	4.762,3	Rio Pequeno	56	62,5%	3,0
Dos Alvarenga	62.901	100,0%	4.326,4	Santa Cruz	1.914	100,0%	8.342,3
Dos Casa	50.238	83,7%	16.598,6	Taquacetuba	1.618	100,0%	231,9
Dos Finco	10.153	100,0%	1.801,5	Tatetos	2.603	100,0%	201,1
Ferrazópolis	41.313	-	14.927,6	Varginha	2.904	100,0%	200,5
Independência	22.908	-	9.538,7	Zanzalá	199	36,7%	11,7
Jordanópolis	15.867	-	6.793,6	Total Zona Rural	12.805	95,6%	58,0
Montanhão	94.244	8,9%	7.870,4	Total do Município ⁽²⁾	765.463	25,7%	2.256,4
Nova Petrópolis	20.856	-	10.720,6				
Paulicéia	25.222	-	6.284,5				
Planalto	29.366	-	7.943,0				

nd: Dado não disponível para o nível geográfico.

(1) APRM-B: Área de Proteção e Recuperação aos Mananciais Billings. Cálculo com base na área do setor censitário em sua geometria. Percentual refere-se ao ano 2010.

(2) Os valores da densidade demográfica neste cálculo não incluem a área da Represa Billings. Considerado a revisão da área no ano 2020, através do Mapa Digital da Cidade, em escala 1:1.000.

Fontes: IBGE - Censo Demográfico 2010; Secretaria de Obras e Planejamento Estratégico/MSBC. Elaboração: MSBC/SOPE.13 em setembro/2021.



Tabela 16 - População residente em domicílios particulares ocupados por situação do domicílio (aglomerado subnormal, urbano e rural), São Bernardo do Campo, 2010

Situação do Domicílio	População Residente - 2010	Percentual
Aglomerado Subnormal	152.780	20,0%
Urbana	596.724	78,3%
Rural	12.713	1,7%
Total	762.217	100,0%

Notas: População residente em domicílio particular permanente ocupado.

- Aglomerado subnormal - No período de coleta do censo 2010, um conjunto de, no mínimo, 51 unidades habitacionais (barracos, casas, etc.) carentes, em sua maioria, de serviços públicos essenciais, ocupando ou tendo ocupado, até período recente, propriedade alheia (pública ou particular) e estando disposta, em geral, de forma desordenada e/ou densa. Se enquadram as seguintes categorias: invasão, loteamento irregular ou clandestino (irregulares ou regularizados em período recente).

- Na Situação do domicílio Urbana e Rural, estão excluídos os domicílios em aglomerados subnormais.

Fonte: IBGE - Censo Demográfico 2010 - Resultado do Universo.

Tabela 17 - População, taxa geométrica de crescimento anual (TGCA) e densidade demográfica por bacia hidrográfica, São Bernardo do Campo, 2000 e 2010

Sub-Bacia Hidrográfica	População		TGCA (%)	Densidade Demográfica (hab./km ²)	
	2000	2010	2000/2010	2000	2010
Billings (APRM-B)	179.766	197.554	0,95	846	929
Tamanduateí	523.411	567.909	0,82	8.391	9.104
Santista ⁽¹⁾	-	-	-	-	-
Total	703.177	765.463	0,85	1.721	1.874

APRM-B: Área de Proteção e Recuperação aos Mananciais Billings.

(1) Dado não desagregado para esta divisão geográfica.

Fontes: IBGE - Censos Demográficos e Estimativas; Secretaria de Obras e Planejamento Estratégico/MSBC



Tabela 18 - População residente por sexo segundo o bairro, São Bernardo do Campo, 2010

Bairro	Masculino	Feminino	Proporção de homens p/ 100 mulheres
Alves Dias	13.943	14.983	93,1
Anchieta	7.208	8.431	85,5
Assunção	19.792	22.036	89,8
Baeta Neves	23.232	26.082	89,1
Balneária	163	142	114,8
Batistini	14.325	14.401	99,5
Botujuru	6.471	6.812	95,0
Centro	22.980	25.822	89,0
Cooperativa	13.627	12.061	113,0
Demarchi	12.754	13.763	92,7
Dos Alvarenga	30.972	31.929	97,0
Dos Casa	24.336	25.902	94,0
Dos Finco	4.979	5.174	96,2
Ferrazópolis	19.851	21.462	92,5
Independência	10.939	11.969	91,4
Jordanópolis	7.533	8.334	90,4
Montanhão	46.607	47.637	97,8
Nova Petrópolis	9.969	10.887	91,6
Paulicéia	12.201	13.021	93,7
Planalto	14.087	15.279	92,2
Rio Grande	3.097	3.247	95,4
Rudge Ramos	19.596	22.689	86,4
Santa Terezinha	11.678	13.265	88,0
Taboão	12.808	14.182	90,3
Zona Rural	6.478	6.327	102,4
Total	369.626	395.837	93,4

Fonte: IBGE - Censo Demográfico 2010 – Resultados do Universo.



Tabela 19 - População residente por cor ou raça segundo o bairro, São Bernardo do Campo, 2010

Bairro	População por Cor ou Raça						População Total
	Branca	Preta	Parda	Amarela	Indígena	Sem Declaração	
Alves Dias	16.305	1.593	10.460	537	31	0	28.926
Anchieta	13.728	305	1.172	427	7	0	15.639
Assunção	31.858	1.105	7.372	1.373	43	77	41.828
Baeta Neves	31.532	2.859	14.188	684	51	0	49.314
Balneária	224	16	64	0	1	0	305
Batistini	15.503	1.614	11.374	202	33	0	28.726
Botujuru	8.695	669	3.759	136	24	0	13.283
Centro	39.170	1.352	6.817	1.420	33	10	48.802
Cooperativa	13.865	1.644	9.981	181	17	0	25.688
Demarchi	19.649	727	5.632	499	10	0	26.517
Dos Alvarenga	32.189	3.547	26.739	345	81	0	62.901
Dos Casa	29.242	3.026	17.332	590	48	0	50.238
Dos Finco	6.108	448	3.509	80	8	0	10.153
Ferrazópolis	22.558	2.688	15.733	316	18	0	41.313
Independência	16.615	966	4.693	623	11	0	22.908
Jordanópolis	12.790	436	1.960	659	22	0	15.867
Montanhão	42.109	7.543	43.619	759	208	6	94.244
Nova Petrópolis	16.505	566	3.298	479	8	0	20.856
Paulicéia	19.529	806	3.983	884	20	0	25.222
Planalto	19.046	1.793	7.874	625	28	0	29.366
Rio Grande	3.970	218	1.456	70	0	630	6.344
Rudge Ramos	35.862	988	4.086	1.331	16	2	42.285
Santa Terezinha	19.833	790	3.804	491	25	0	24.943
Taboão	19.464	1.380	5.480	644	21	1	26.990
Zona Rural	6.491	804	5.342	147	7	14	12.805
Total do Município	492.840	37.883	219.727	13.502	771	740	765.463

Nota: Cor ou raça declarada.

Fonte: IBGE - Censo Demográfico 2010/Resultados do Universo.



Gráfico 9 - Evolução de nascidos vivos por ano de nascimento, São Bernardo do Campo, 1980 a 2022

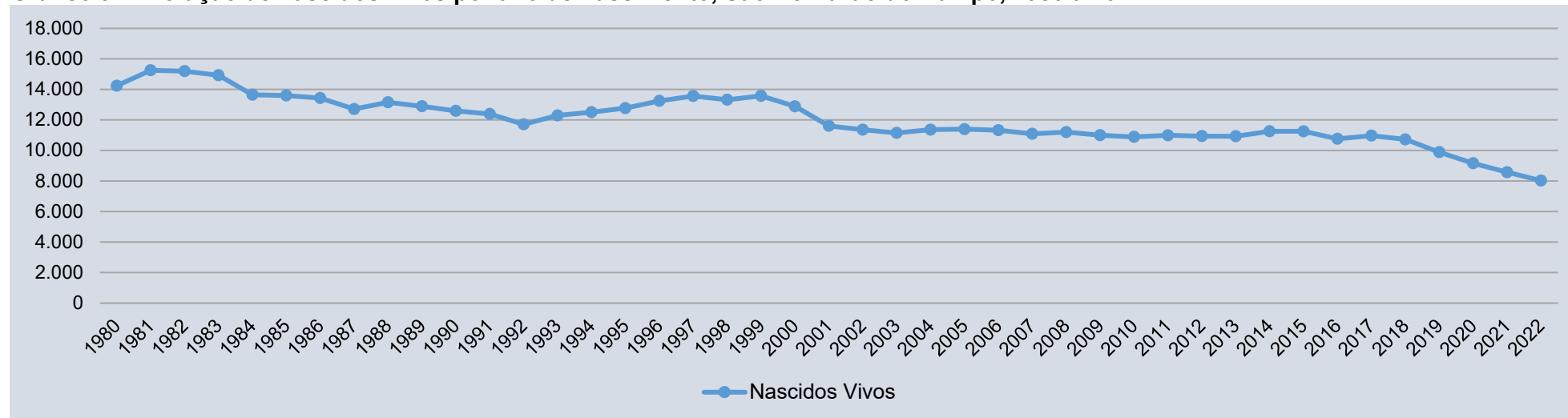

Nota: 2022 dados preliminares, sujeito à revisão.

Fonte: De 1980 a 1993: Fundação SEADE; a partir de 1994: DATASUS: MS/SVS/CGIAE - Sistema de Informações sobre Nascidos Vivos – SINASC

Gráfico 10 - Percentual de nascidos vivos por sexo, São Bernardo do Campo, 2022

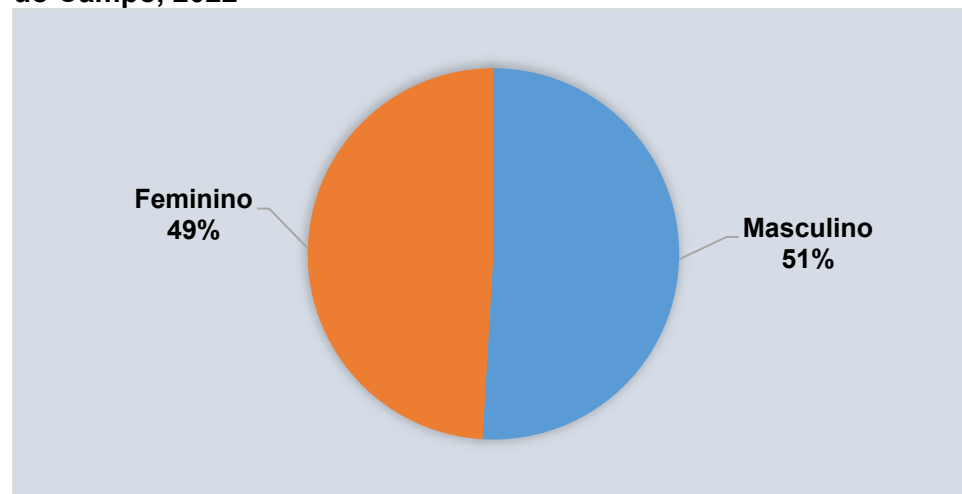

Notas: Dados preliminares, sujeitos à revisão. Atualizados em 05/2023.

Nascimentos por local de residência da mãe.

Fonte: Ministério da Saúde/SINASC/DATASUS; SESSP-CCD/FSEADE - Base Unificada de Nascidos Vivos.

Gráfico 11 - Percentual de nascidos vivos por cor ou raça da mãe, São Bernardo do Campo, 2022

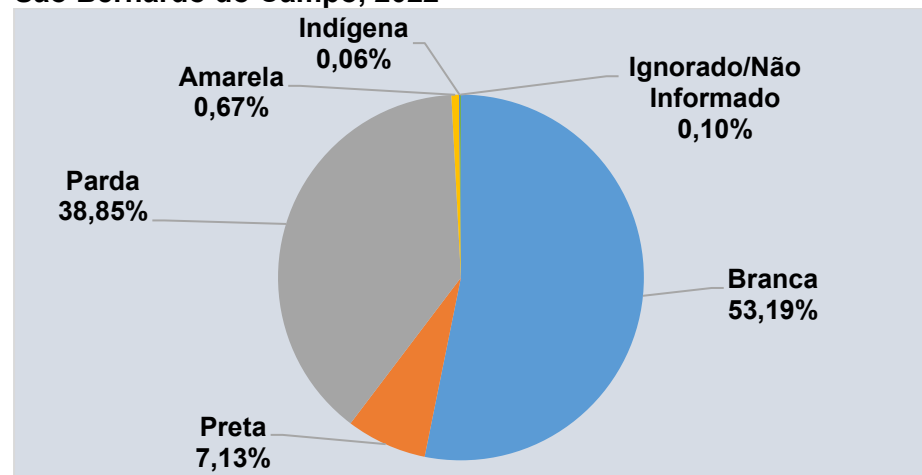

Notas: Dados preliminares, sujeitos à revisão. Atualizados em 05/2023.

Nascimentos por local de residência e cor ou raça da mãe.

Fonte: Ministério da Saúde/SINASC/DATASUS; SESSP-CCD/FSEADE - Base Unificada de Nascidos Vivos.



Tabela 20 - Taxa de fecundidade geral ⁽¹⁾, municípios da Região do Grande ABC e estado de São Paulo, 2018 a 2022

Município/Região	2018	2019	2020	2021	2022 ⁽²⁾
São Bernardo do Campo	48,08	44,41	41,78	39,30	37,07
Diadema	48,10	46,75	41,70	39,24	37,62
Mauá	41,84	39,00	37,48	34,97	34,88
Ribeirão Pires	42,19	42,69	38,91	34,44	33,62
Rio Grande da Serra	40,32	38,14	38,98	35,67	32,63
Santo André	48,68	48,94	46,81	43,94	42,41
São Caetano do Sul	45,26	43,82	41,50	38,57	37,78
Estado de São Paulo	50,23	48,14	45,68	43,53	42,79

(1) Número de nascidos vivos por 1.000 habitantes do sexo feminino em idade fértil (15 a 49 anos).

(2) Dados preliminares, sujeito a revisões.

Fonte: Fundação SEADE.

Tabela 21 - Taxa de natalidade ⁽¹⁾ por mil habitantes, municípios da Região do Grande ABC e estado de São Paulo, 2018 a 2022

Município/Região	2018	2019	2020	2021	2022 ⁽²⁾
São Bernardo do Campo	13,40	12,24	11,39	10,61	9,89
Diadema	13,90	13,38	11,81	11,00	10,43
Mauá	12,16	11,25	10,73	9,92	9,81
Ribeirão Pires	11,49	11,50	10,36	9,07	8,75
Rio Grande da Serra	11,74	11,05	11,24	10,20	9,25
Santo André	12,99	12,94	12,26	11,39	10,88
São Caetano do Sul	11,38	10,90	10,21	9,38	9,32
Estado de São Paulo	13,77	13,09	12,32	11,64	11,34

(1) Relação entre os nascidos vivos e a população, multiplicados por 1000.

(2) Dados preliminares, sujeito a revisões.

Fonte: Fundação SEADE.

Tabela 22 - Taxa de mortalidade geral ⁽¹⁾ por mil habitantes, municípios da Região do Grande ABC e estado de São Paulo, 2018 a 2022

Município/Região	2018	2019	2020	2021	2022
São Bernardo do Campo	5,85	5,91	7,06	8,46	6,75
Diadema	5,73	5,47	7,12	7,68	6,03
Mauá	5,05	5,11	6,33	7,60	5,76
Ribeirão Pires	6,23	6,30	7,41	9,02	7,08
Rio Grande da Serra	5,16	4,67	6,04	7,19	5,83
Santo André	8,07	8,17	9,36	11,21	9,02
São Caetano do Sul	10,09	10,12	11,68	13,24	11,89
Estado de São Paulo	6,77	6,84	7,77	9,52	7,80

(1) Por local de residência. Número de óbitos por mil habitantes.

Fonte: Fundação SEADE.

Tabela 23 - Índice de envelhecimento ⁽¹⁾, municípios da Região do Grande ABC e estado de São Paulo, 2018 a 2022

Município/Região	2018	2019	2020	2021	2022
São Bernardo do Campo	74,73	78,25	81,93	85,52	89,27
Diadema	51,16	53,75	56,47	58,91	61,46
Mauá	59,22	62,53	66,02	69,17	72,48
Ribeirão Pires	84,01	88,27	92,74	96,66	100,73
Rio Grande da Serra	52,74	55,81	59,08	62,10	65,24
Santo André	96,01	99,29	102,66	106,01	109,45
São Caetano do Sul	150,80	154,16	157,50	161,90	166,34
Estado de São Paulo	75,25	78,13	81,11	83,88	86,70

(1) Proporção de pessoas de 60 anos e mais por 100 indivíduos de 0 a 14 anos.

Obs.: Dados referem-se à 1º de julho de cada ano.

Fonte: Fundação SEADE.



Gráfico 12 - Evolução do índice de envelhecimento (em percentual) ⁽¹⁾, São Bernardo do Campo e total do estado de São Paulo, 1980 a 2022

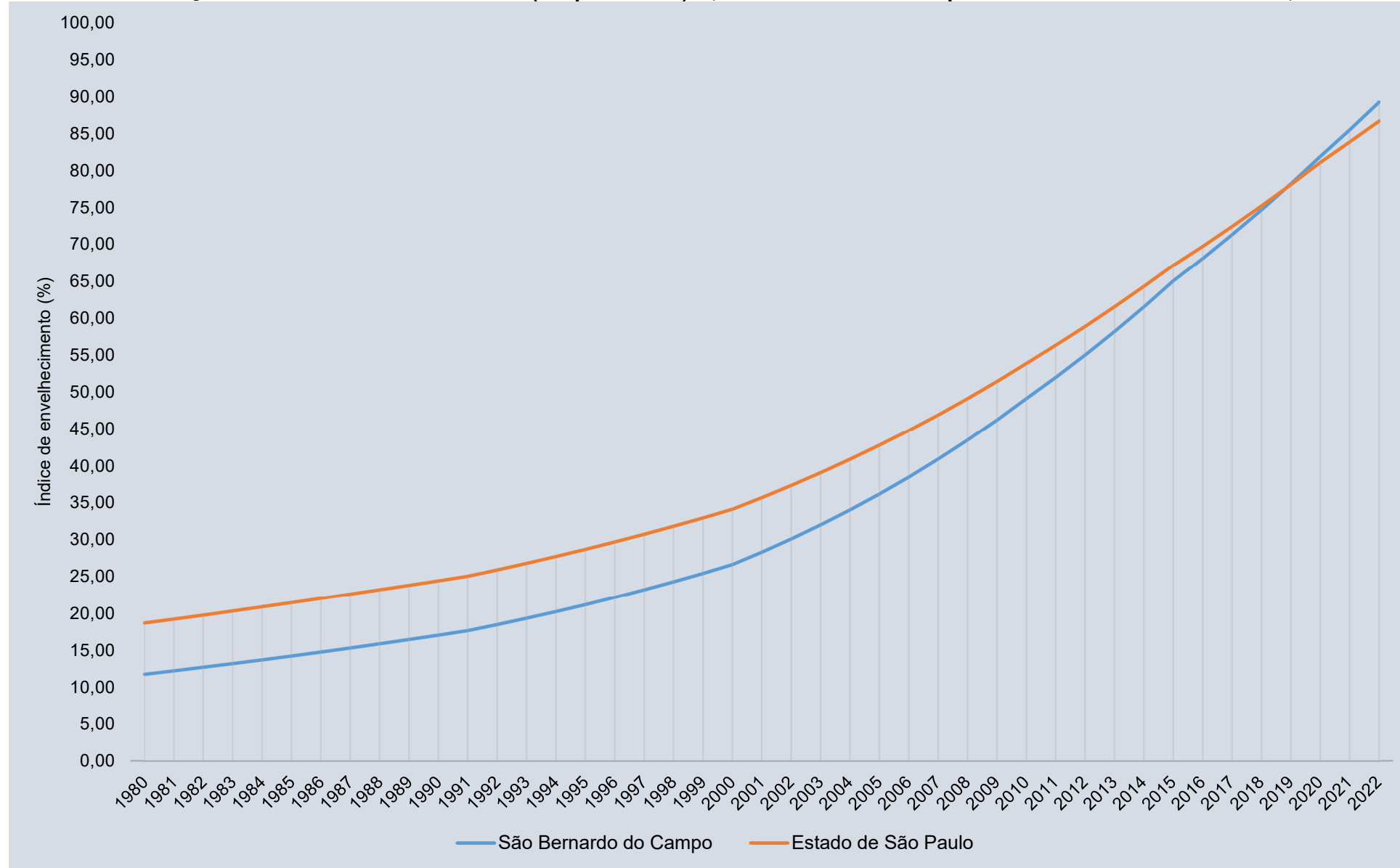

(1) Proporção de pessoas de 60 anos e mais por 100 indivíduos de 0 a 14 anos.
Obs.: Dados referem-se à 1º de julho de cada ano. Fonte: Fundação SEADE.



Mapa 2 – Índice de Envelhecimento ⁽¹⁾ por setor censitário, São Bernardo do Campo, 2010





Gráfico 13 – Percentual da população residente no município por região de nascimento, São Bernardo do Campo, 2010

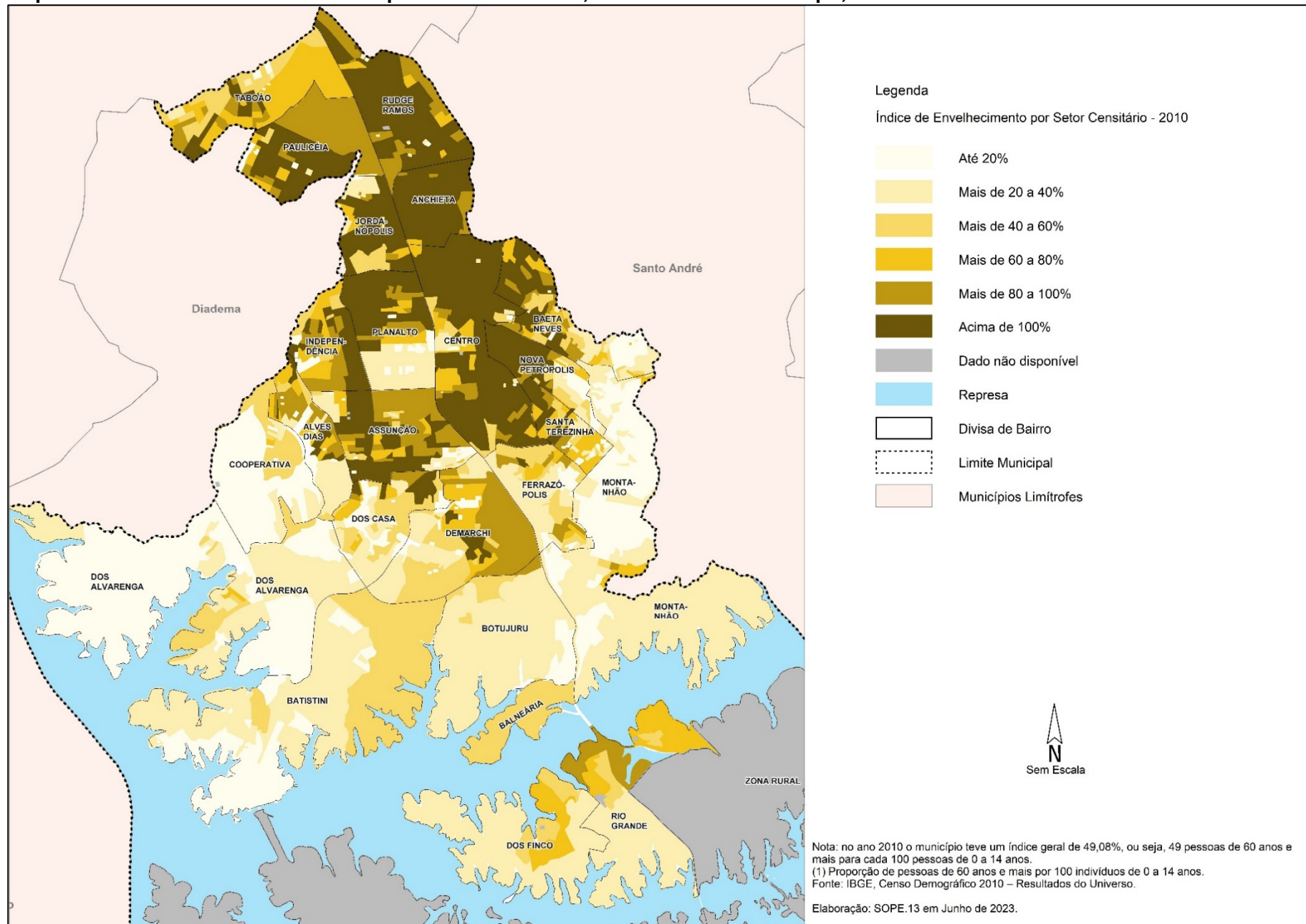
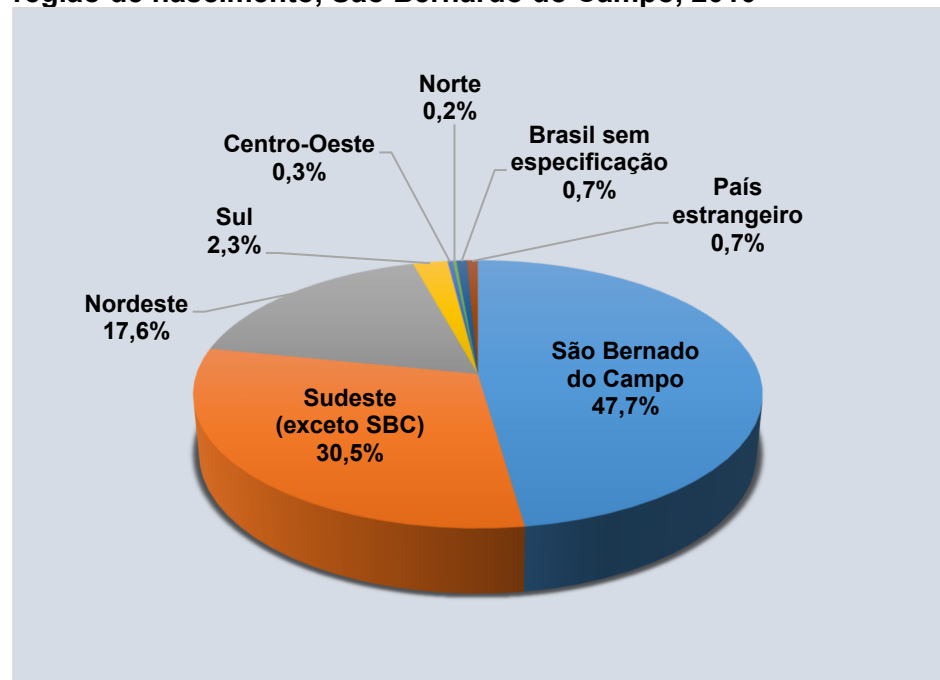

Fonte: IBGE, Censo Demográfico 2010, Resultado da Amostra

Tabela 24 - Rendimento médio per capita em reais (R\$) da população residente, municípios da Região do Grande ABC, Região Metropolitana de São Paulo e estado de São Paulo, 2010

Região	Rendimento médio per capita (R\$)
São Bernardo do Campo	944,67
Diadema	564,99
Mauá	583,61
Ribeirão Pires	726,35
Rio Grande da Serra	487,07
Santo André	1.021,51
São Caetano do Sul	1.578,74
Região Metropolitana de São Paulo	948,09
Estado de São Paulo	853,75

Nota: Soma do rendimento nominal mensal das pessoas com 10 anos ou mais residentes em domicílios particulares ou coletivos, dividida pelo total de pessoas residentes.

Fonte: IBGE/Censo Demográfico 2010 - Resultados do Universo, Fundação SEADE.

Tabela 25 - Número de casamentos e divórcios, São Bernardo do Campo, 2017 a 2021

Ano	Casamentos ⁽¹⁾	Divórcios ⁽²⁾
2017	5.778	1.570
2018	5.333	1.671
2019	4.912	1.705
2020	3.638	1.823
2021	4.137	2.214

(1) por local de registro.

(2) divórcios em 1ª instância, por local da ação do processo.

Fonte: IBGE, Estatísticas do Registro Civil 2021.



Gráfico 14 - Rendimento médio per capita em reais (R\$) da população residente por bairro, São Bernardo do Campo, 2010

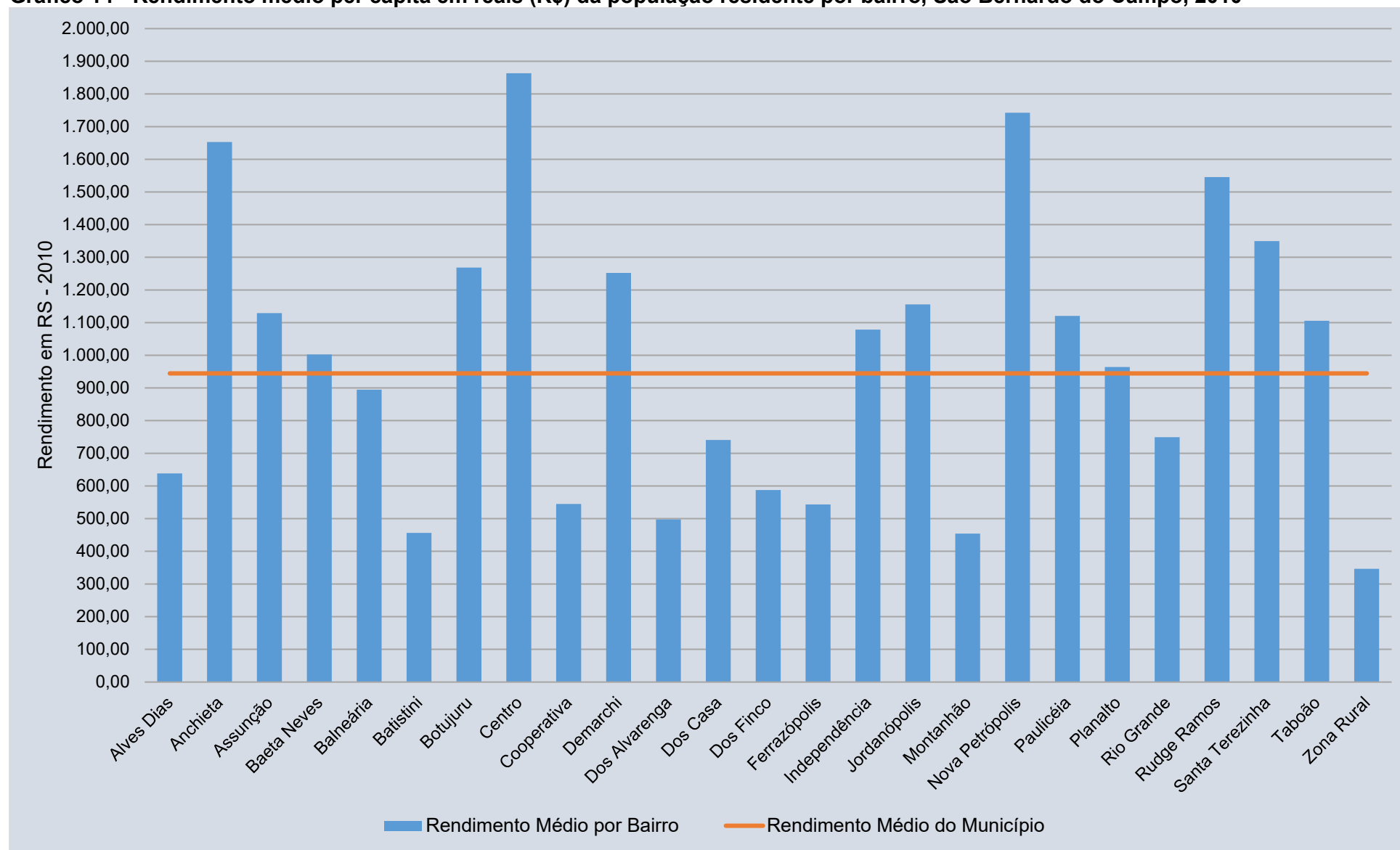

Nota: Soma do rendimento nominal mensal das pessoas com 10 anos ou mais residentes em domicílios particulares ou coletivos, dividida pelo total de pessoas residentes.
Em reais de 2010.

Fonte: IBGE/Censo Demográfico 2010 - Resultados do Universo.



Tabela 26 - Número de eleitores, São Bernardo do Campo, 2018 a 2022

Ano	Quantidade de eleitores	Varição anual
2018	621.486	1,9%
2019	616.977	-0,7%
2020	618.357	0,2%
2021	625.560	1,2%
2022	639.235	2,2%

Nota: posição dezembro de cada ano.
Fonte: Tribunal Regional Eleitoral de São Paulo.

Tabela 27 - Número de eleitores por gênero e faixa etária, São Bernardo do Campo, 2022

Faixa Etária	Sexo			Total
	Masculino	Feminino	Não Informado	
16 anos	1.159	830	0	1.989
17 anos	2.372	1.758	0	4.130
18 a 24 anos	36.056	35.750	0	71.806
25 a 34 anos	62.002	58.500	0	120.502
35 a 44 anos	70.878	63.568	0	134.446
45 a 59 anos	89.010	76.575	38	165.623
60 a 69 anos	43.575	34.631	56	78.262
69 anos mais	36.564	25.798	115	62.477
Total Geral	341.616	297.410	209	639.235

Nota: Posição dezembro.
Fonte: Tribunal Superior Eleitoral.

Tabela 28 - Número de eleitores, municípios da Região do Grande ABC, 2022

Município	Eleitores	Participação na Região do Grande ABC (%)
São Bernardo do Campo	639.235	29,8%
Diadema	338.741	15,8%
Mauá	315.166	14,7%
Ribeirão Pires	90.828	4,2%
Rio Grande da Serra	35.656	1,7%
Santo André	582.020	27,1%
São Caetano do Sul	146.087	6,8%
Total da Região do Grande ABC	2.147.733	100,0%

Nota: Posição dezembro
Fonte: Tribunal Superior Eleitoral.

Gráfico 15 - Número de eleitores por zonas eleitorais, São Bernardo do Campo, 2018 e 2022

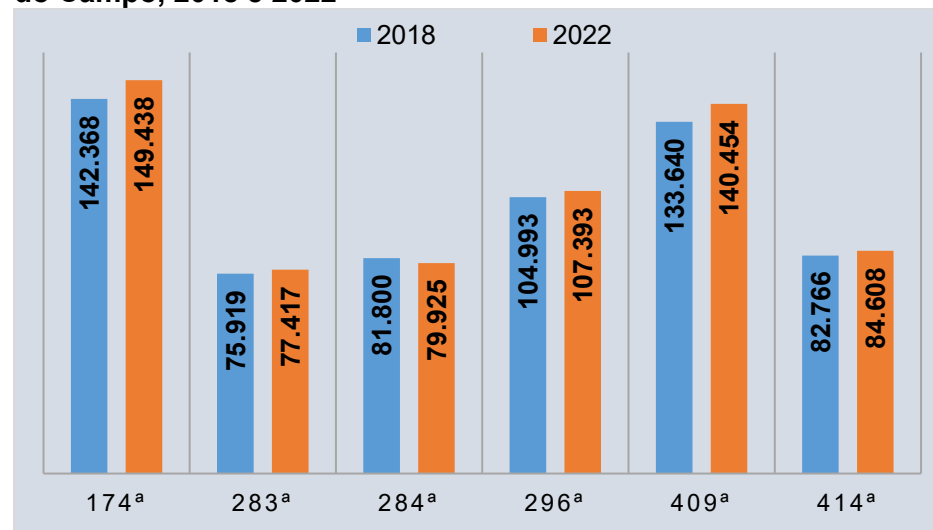

Nota: Posição dezembro.
Fonte: Tribunal Superior Eleitoral.



CAPÍTULO III

ECONOMIA



Tabela 1 – Posição ocupada pelos vinte maiores municípios em relação ao Produto Interno Bruto (PIB) municipal, a preços correntes e participação percentual, Brasil, 2020

Posição	UF	Município	PIB a preços correntes (em mil reais)	Participação percentual (%)	
				Relativa	Acumulada
1º	SP	São Paulo	748.759.007	9,84%	9,84%
2º	RJ	Rio de Janeiro	331.279.902	4,35%	14,19%
3º	DF	Brasília	265.847.334	3,49%	17,69%
4º	MG	Belo Horizonte	97.509.893	1,28%	18,97%
5º	AM	Manaus	91.768.773	1,21%	20,17%
6º	PR	Curitiba	88.308.728	1,16%	21,33%
7º	SP	Osasco	76.311.814	1,00%	22,34%
8º	RS	Porto Alegre	76.074.563	1,00%	23,34%
9º	SP	Guarulhos	65.849.311	0,87%	24,20%
10º	SP	Campinas	65.419.717	0,86%	25,06%
11º	CE	Fortaleza	65.160.893	0,86%	25,92%
12º	BA	Salvador	58.938.115	0,77%	26,69%
13º	GO	Goiânia	51.961.311	0,68%	27,38%
14º	SP	Barueri	51.254.572	0,67%	28,05%
15º	SP	Jundiaí	51.235.050	0,67%	28,72%
16º	PE	Recife	50.311.002	0,66%	29,38%
17º	SP	São Bernardo do Campo	48.614.342	0,64%	30,02%
18º	RJ	Duque de Caxias	47.153.673	0,62%	30,64%
19º	RJ	Niterói	40.949.495	0,54%	31,18%
20º	SP	São José dos Campos	39.148.012	0,51%	31,69%

Nota: Dados sujeitos a revisão.

Fonte: IBGE, PIB dos municípios 2020.



Tabela 2 - Produto Interno Bruto (PIB) a preços correntes e respectivas participações no estado de São Paulo e Brasil, São Bernardo do Campo, 2017 a 2020

Variável	Ano			
	2017	2018	2019	2020
Produto Interno Bruto (PIB) a preços correntes (em mil reais)	44.433.140	50.563.912	51.066.928	48.614.342
Participação do PIB a preços correntes no PIB a preços correntes no Estado de São Paulo (%)	2,10%	2,29%	2,17%	2,04%
Participação do PIB a preços correntes no PIB a preços correntes do Brasil (%)	0,67%	0,72%	0,69%	0,64%

Notas: Os dados do último ano disponível estarão sujeitos a revisão quando da próxima divulgação. Os dados têm como referência o ano de 2010, seguindo a nova referência das Contas Nacionais.
Fonte: IBGE, PIB dos Municípios.

Tabela 3 - Produto Interno Bruto (PIB) em valores correntes (milhões de reais), municípios da Região do Grande ABC, 2020

Município	PIB (em milhões de reais)
Diadema	R\$ 15.057
Mauá	R\$ 17.127
Ribeirão Pires	R\$ 3.341
Rio Grande da Serra	R\$ 848
Santo André	R\$ 29.440
São Bernardo do Campo	R\$ 48.614
São Caetano do Sul	R\$ 13.961

Notas: Dados sujeitos a revisão.
Fonte: IBGE, PIB dos municípios 2019.

Gráfico 1 - Participação no valor do Produto Interno Bruto (PIB) a preços correntes, segundo os municípios da Região do Grande ABC, 2020

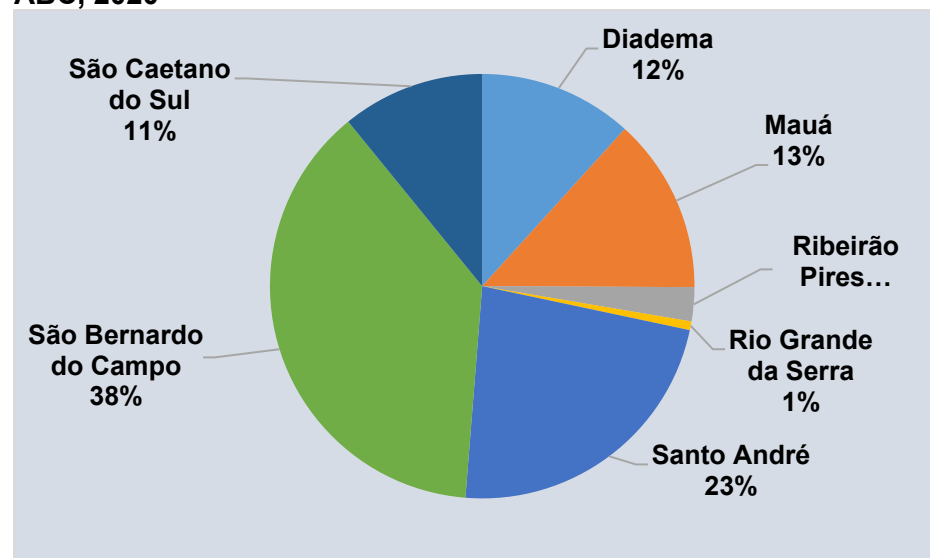

Notas: Dados sujeitos a revisão.
Fonte: IBGE, PIB dos municípios 2019.



Tabela 4 - Produto Interno Bruto (PIB) per capita (em reais correntes) e estimativa da população, municípios da Região do Grande ABC, 2020

Município/Região	PIB per capita	Número de habitantes Estimativa 2020
Diadema	35.282,92	426.757
Mauá	35.864,96	477.552
Ribeirão Pires	26.911,94	124.159
Rio Grande da Serra	16.478,41	51.436
Santo André	40.812,01	721.368
São Bernardo do Campo	57.566,99	844.483
São Caetano do Sul	86.200,01	161.957

Notas: Dados sujeitos a revisão.
Fonte: IBGE, PIB dos municípios 2020.

Gráfico 2 - Produto Interno Bruto (PIB) total (em bilhões de reais) e per capita (em mil reais), São Bernardo do Campo, 2010 a 2020

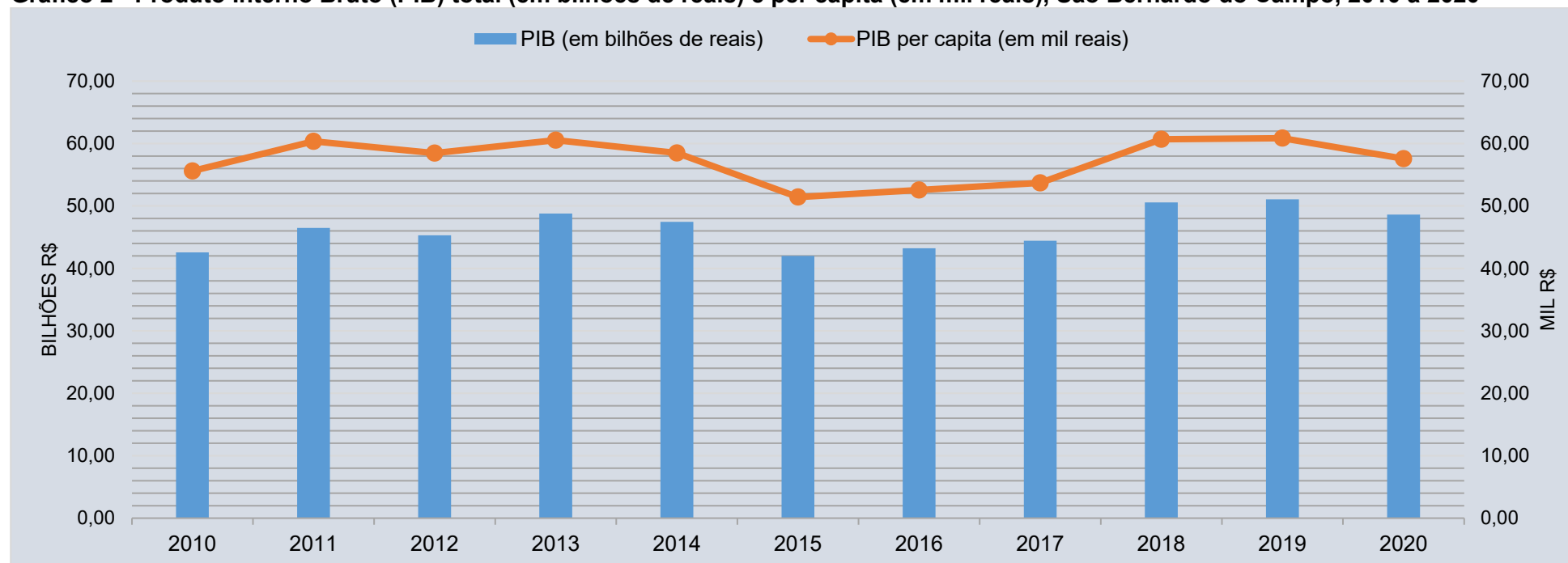

Notas: Os dados da série revisada têm como referência o ano de 2010, seguindo a nova referência das Contas Nacionais. Os dados de 2018 estarão sujeitos a revisão na próxima divulgação.
Fonte: IBGE, PIB dos municípios.



Tabela 5 - Valor Adicionado total (em R\$ 1.000) segundo setores de atividade econômica, municípios da Região do Grande ABC, 2020

Município / Região	Valores a preços correntes (em R\$ 1.000)				
	Agropecuária	Indústria	Serviços	Administração Pública	Total ⁽¹⁾
Diadema	1.023	3.953.216	6.801.328	1.736.305	12.491.872
Mauá	19	5.773.374	7.175.184	1.757.357	14.705.933
Ribeirão Pires	1.588	683.469	1.779.296	476.013	2.940.367
Rio Grande da Serra	763	133.714	447.112	177.317	758.906
Santo André	1.438	7.130.909	15.949.869	2.746.764	25.828.980
São Bernardo do Campo	11.389	9.958.694	26.418.793	3.467.510	39.856.386
São Caetano do Sul	32	2.949.167	7.540.861	1.523.716	12.013.777

Nota: Dados sujeitos a revisão.

(1) O PIB dos municípios é estimado somando os impostos ao valor adicionado total.

Fonte: IBGE, PIB dos municípios 2019.

Gráfico 3 – Distribuição (em percentual) do valor adicionado total por setor econômico, São Bernardo do Campo, 2020

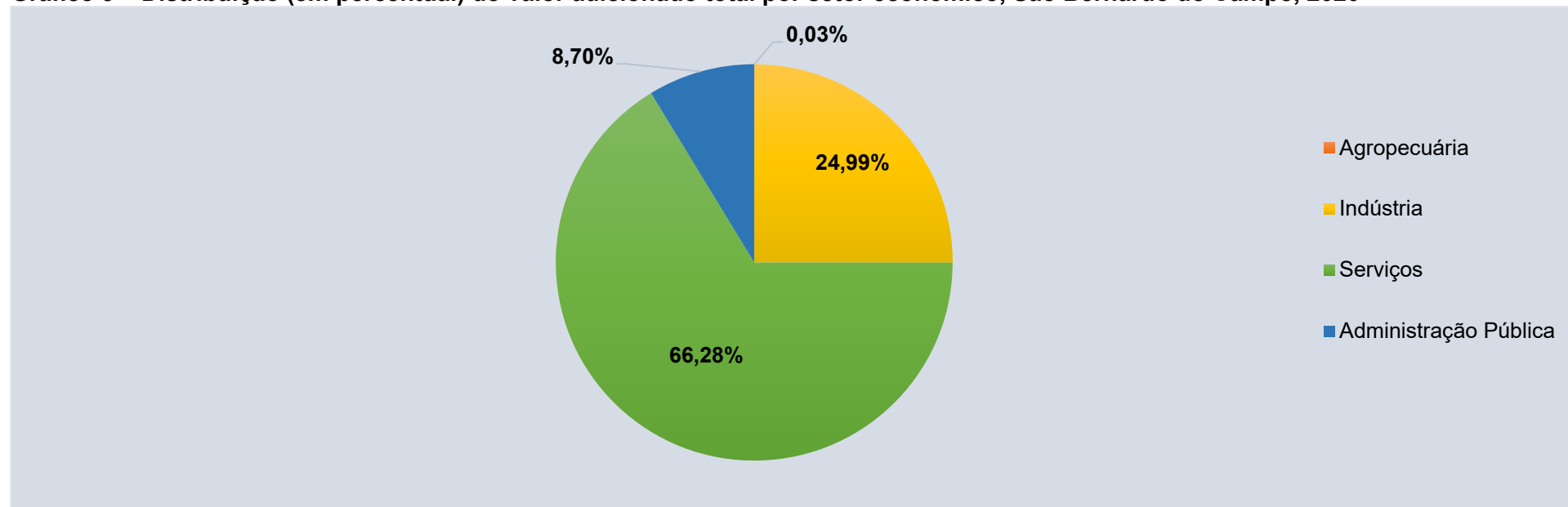

Fonte: IBGE, PIB dos municípios 2020.



Mapa 1 – Participação (em percentual) no Valor Adicionado estadual da indústria, por municípios da Região Metropolitana de São Paulo, 2020





Tabela 6 - Índice de Participação dos Municípios - IPM, Região do Grande ABC, 2020 e 2021

Município	IPM - Ano Base 2020	IPM - Ano Base 2021
Diadema	0,83229872	0,80594573
Mauá	0,99158148	0,99766619
Ribeirão Pires	0,18221227	0,17678727
Rio Grande da Serra	0,03214086	0,03045242
Santo André	1,1720716	1,17283027
São Bernardo do Campo	2,40738244	2,30024852
São Caetano do Sul	0,83428795	0,88873771

Nota: Os índices de participação dos municípios são apurados anualmente e definem os repasses de ICMS aos municípios pelo Estado, os índices de cada ano base de apuração são aplicados para realização de repasses dois anos após o ano base.

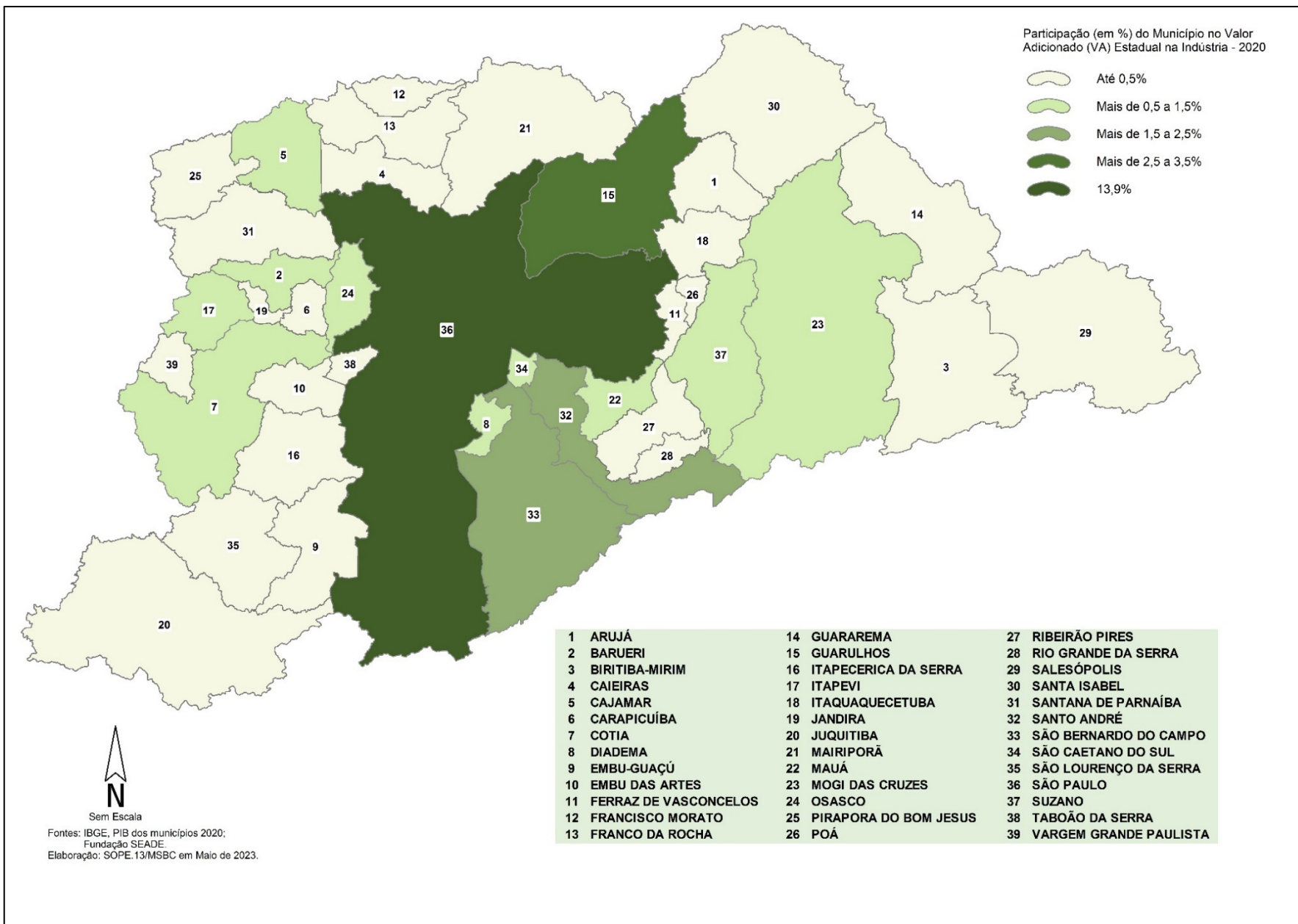
Fonte: Secretaria da Fazenda do Estado de São Paulo.

Tabela 7 – Valor de investimentos anunciados (em milhões de reais) ⁽¹⁾, municípios da Região do Grande ABC, 2018 a 2022

Municípios / Região	2018	2019	2020	2021	2022
São Bernardo do Campo	706,92	6.054,14	1.281,47	302,00	338,20
Diadema	13,25	0,37	-	-	15,00
Mauá	57,00	908,25	332,60	80,00	168,00
Ribeirão Pires	16,36	15,00	50,00	-	-
Santo André	214,30	3.039,61	274,44	424,97	751,30
São Caetano do Sul	423,95	13,00	-	1,75	-
Total Região do Grande ABC	1.431,78	10.030,37	1.938,51	808,72	1.272,50

(1) Soma dos investimentos anunciados com valor informado. Valores nominais.

Fonte: Fundação SEADE/Pesquisa de Investimentos Anunciados no Estado de São Paulo - PIESP.



Gráfico 4 - Empregos formais por ano, São Bernardo do Campo, 2000 a 2021

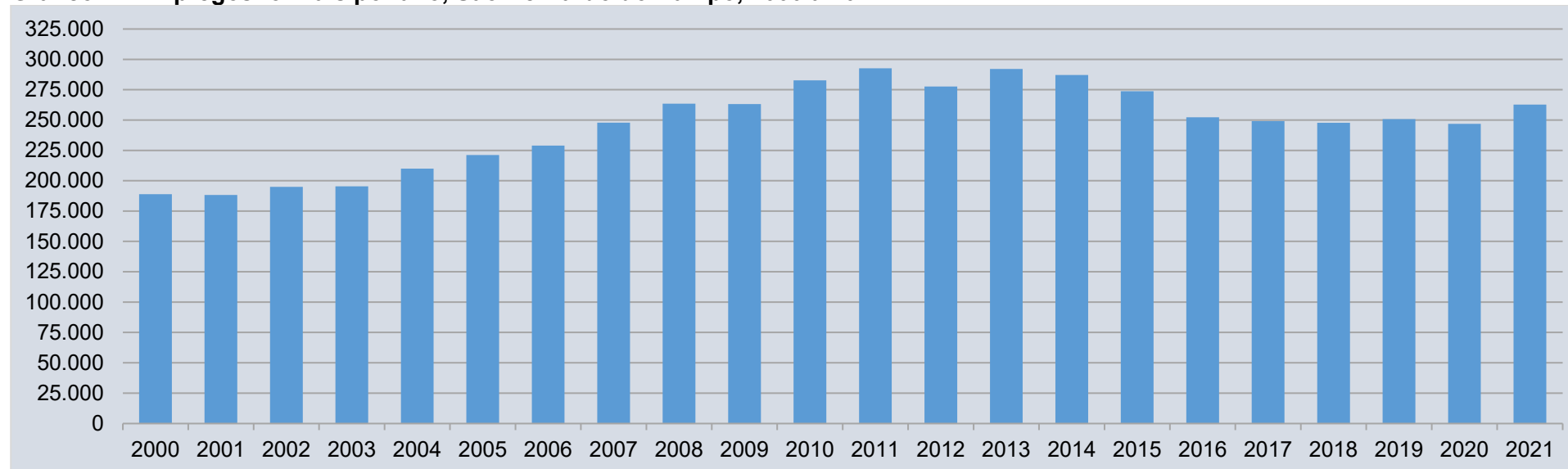

Fonte: Ministério do Trabalho e Emprego / Programa de Disseminação das Estatísticas do Trabalho – PDET/RAIS.

Gráfico 5 - Estabelecimentos formais por ano, São Bernardo do Campo, 2000 a 2021

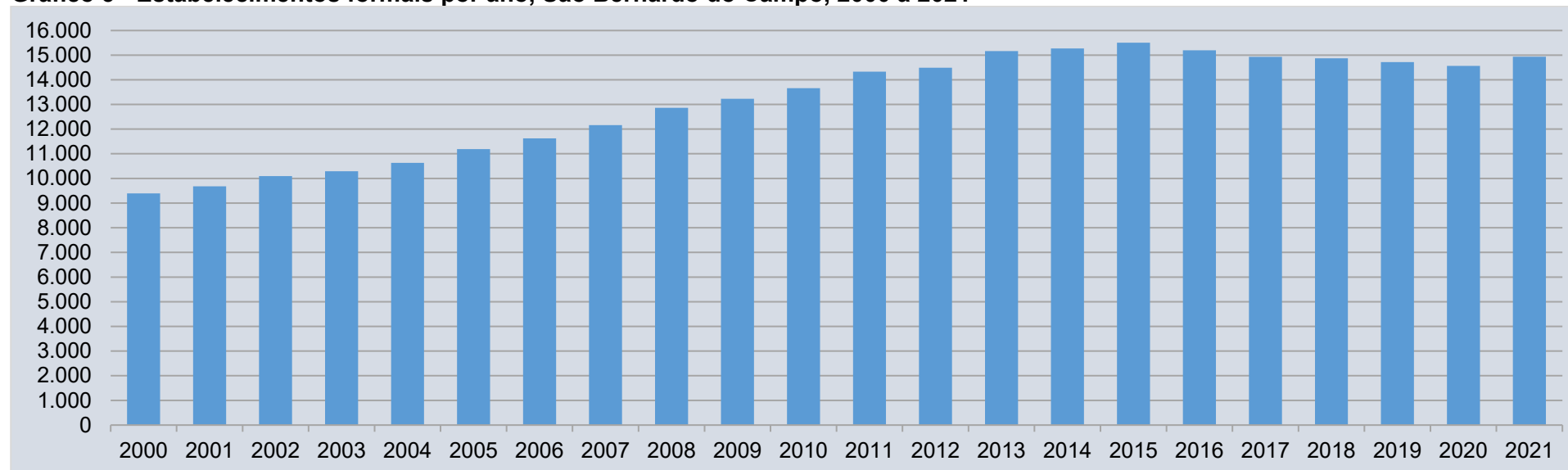

Fonte: Ministério do Trabalho e Emprego / Programa de Disseminação das Estatísticas do Trabalho – PDET/RAIS.



Tabela 8 - Número de estabelecimentos formais segundo setor econômico, São Bernardo do Campo, 2017 a 2021

Setor	2017	2018	2019	2020	2021
Agropecuária	18	19	14	12	17
Indústria	1.332	1.334	1.272	1.246	1.292
Construção	596	589	541	616	755
Comércio	5.363	5.298	5.260	5.163	5.296
Serviços	7.620	7.628	7.627	7.524	7.576
Total	14.929	14.868	14.714	14.561	14.936

Fonte: Ministério do Trabalho e Emprego / Programa de Disseminação das Estatísticas do Trabalho – PDET/RAIS.

Gráfico 6 - Número de estabelecimentos formais segundo o tamanho do estabelecimento ⁽¹⁾, São Bernardo do Campo, 2021

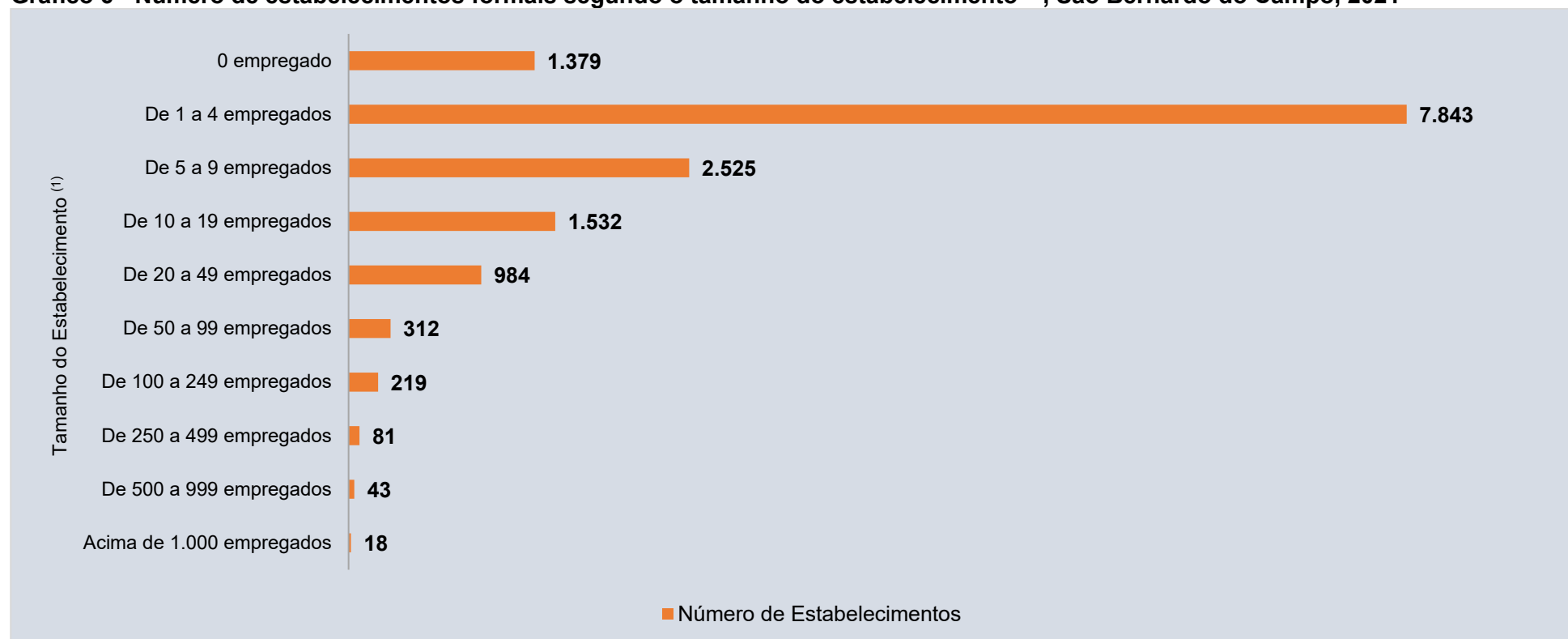

(1) Tamanho do estabelecimento segundo o número de empregados ativos no mês de dezembro do referido ano.

Fonte: Ministério do Trabalho e Emprego / Programa de Disseminação das Estatísticas do Trabalho – PDET/RAIS.



Tabela 9 - Número de estabelecimentos formais segundo grupamento de atividades econômicas (Seção CNAE), São Bernardo do Campo, 2021

Atividades Econômicas por Seção CNAE	Estabelecimentos
Agropecuária	
Agricultura, Pecuária, Produção Florestal, Pesca e Aquicultura	17
Indústria	
Indústrias de Transformação	1.256
Água, Esgoto, Atividades de Gestão de Resíduos e Descontaminação	36
Construção	
Construção	755
Comércio	
Comércio, Reparação de Veículos Automotores e Motocicletas	5.296
Serviços	
Transporte, Armazenagem e Correio	1.446
Alojamento e Alimentação	1.193
Informação e Comunicação	253
Atividades Financeiras, de Seguros e Serviços Relacionados	341
Atividades Imobiliárias	160
Atividades Profissionais, Científicas e Técnicas	724
Atividades Administrativas e Serviços Complementares	1.563
Administração Pública, Defesa e Seguridade Social	12
Educação	433
Saúde Humana e Serviços Sociais	768
Artes, Cultura, Esporte e Recreação	116
Outras Atividades de Serviços	567
Total	14.936

Fonte: Ministério do Trabalho e Emprego / Programa de Disseminação das Estatísticas do Trabalho – PDET/RAIS.



Gráfico 7 – Número de empregos formais segundo setor econômico, São Bernardo do Campo, 2017 a 2021

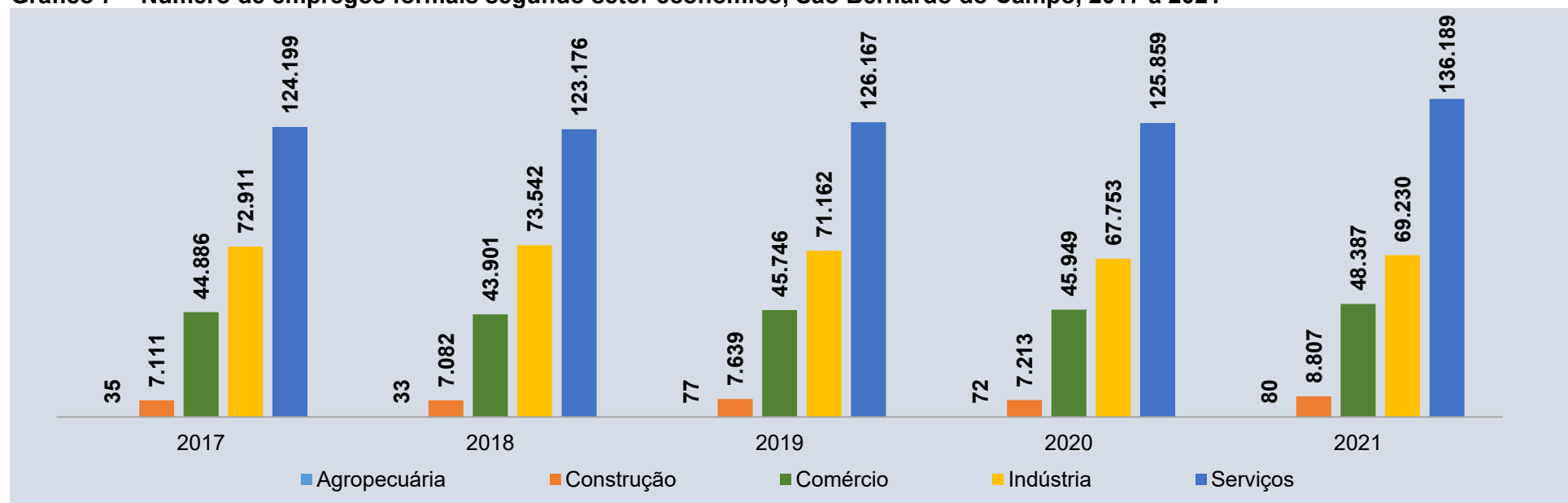

Fonte: Ministério do Trabalho e Emprego / Programa de Disseminação das Estatísticas do Trabalho – PDET/RAIS.

Gráfico 8 – Número de empregos formais segundo setor econômico sobre o total da Região do Grande ABC, São Bernardo do Campo e demais municípios da Região do Grande ABC, 2021

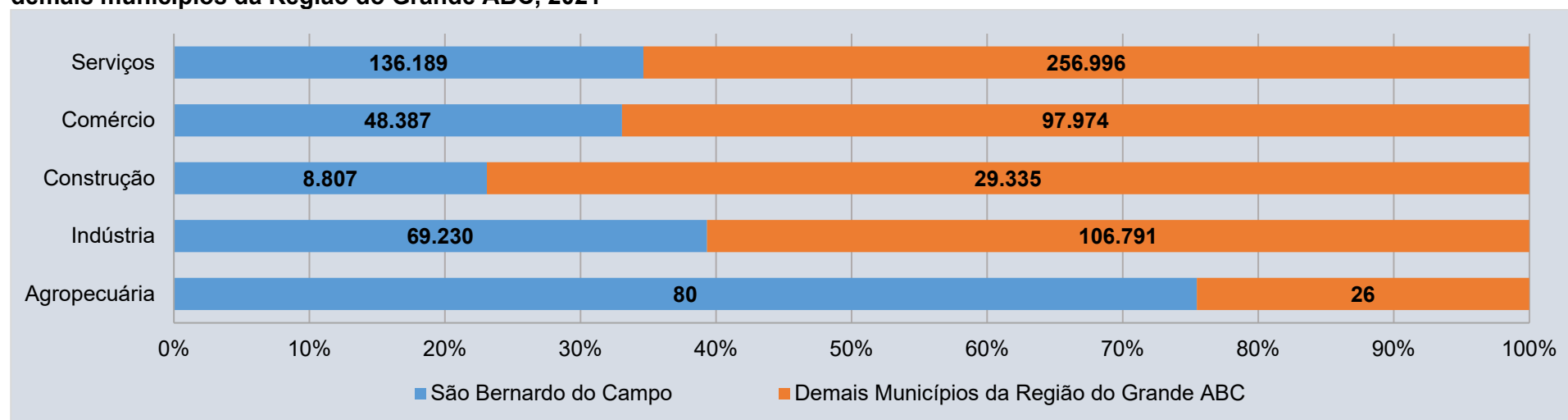

Fonte: Ministério do Trabalho e Emprego / Programa de Disseminação das Estatísticas do Trabalho – PDET/RAIS.



Gráfico 9 – Número de empregos formais segundo sexo do trabalhador, São Bernardo do Campo, 2017 a 2021

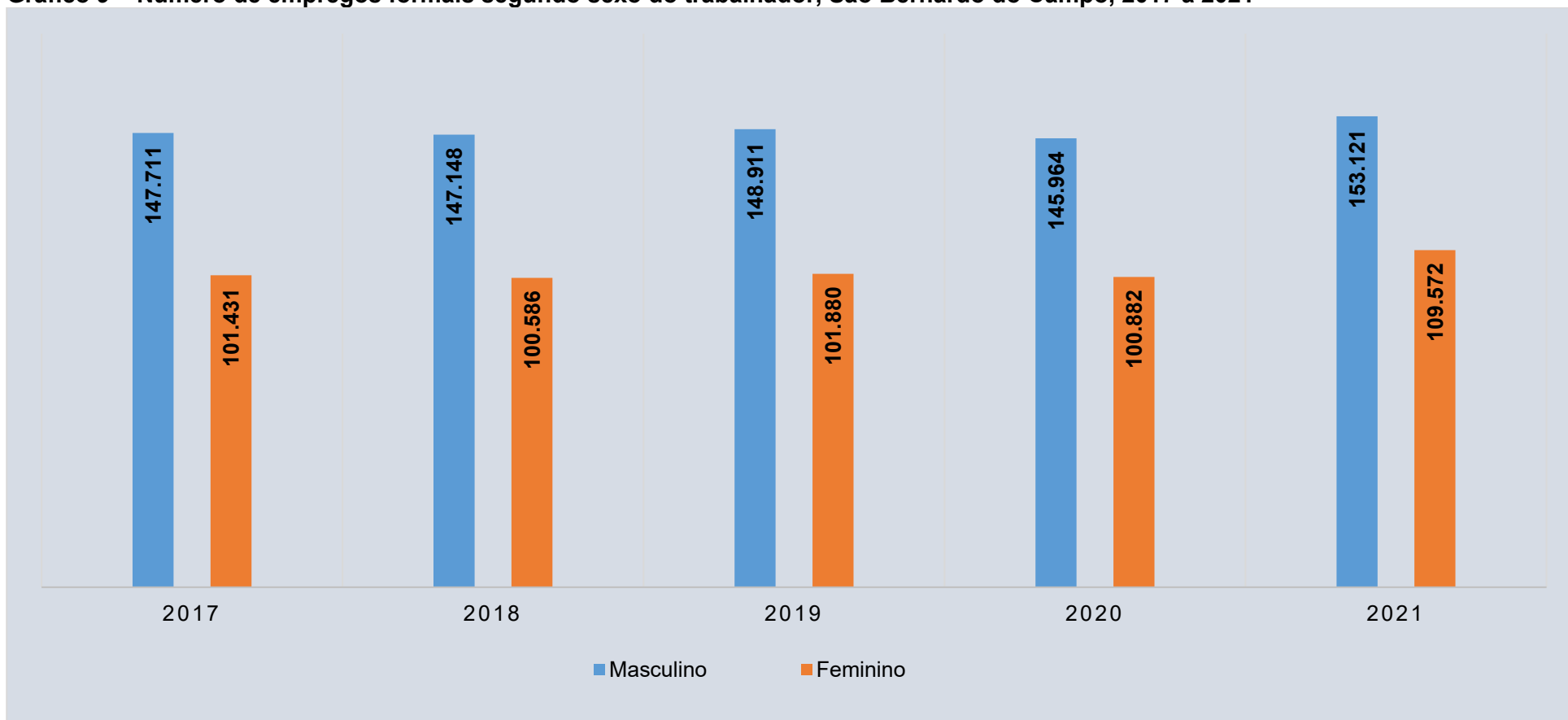

Fonte: Ministério do Trabalho e Emprego / Programa de Disseminação das Estatísticas do Trabalho – PDET/RAIS.

Tabela 10 - Número de empregos formais segundo sexo do trabalhador, São Bernardo do Campo, Região do Grande ABC e Região Metropolitana de São Paulo, 2021

Município/Região	Empregos Formais		
	Masculino	Feminino	Total
São Bernardo do Campo	153.121	109.572	262.693
Região do Grande ABC	428.203	325.612	753.815
Região Metropolitana de São Paulo	4.036.003	3.466.190	7.502.193

Fonte: Ministério do Trabalho e Emprego / Programa de Disseminação das Estatísticas do Trabalho – PDET/RAIS.



Mapa 2 – Distribuição (em percentual) ⁽¹⁾ dos empregos formais por bairros da zona urbana, São Bernardo do Campo, 2021





Gráfico 10 – Percentual de empregos formais segundo grau de instrução, São Bernardo do Campo, 2021

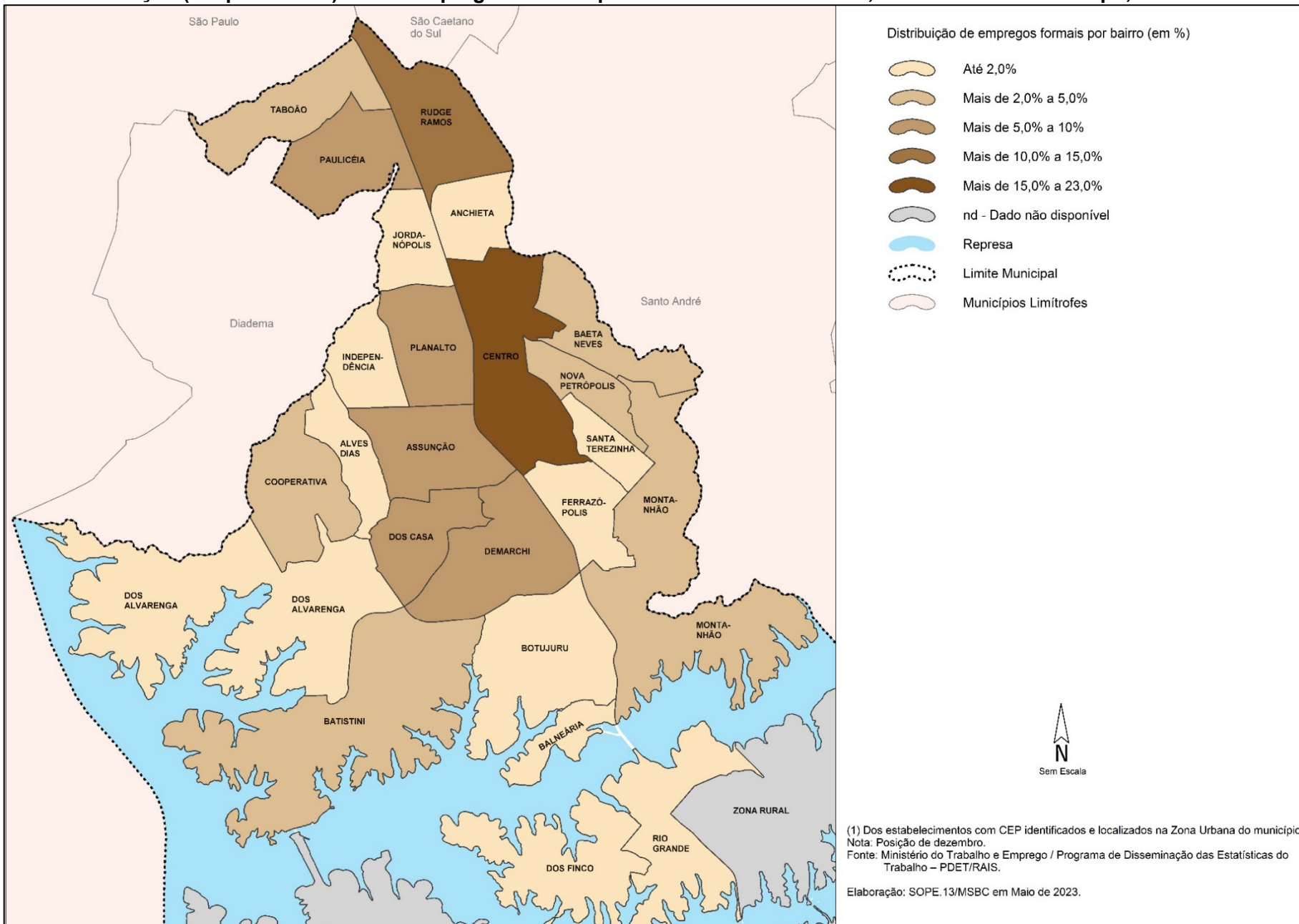
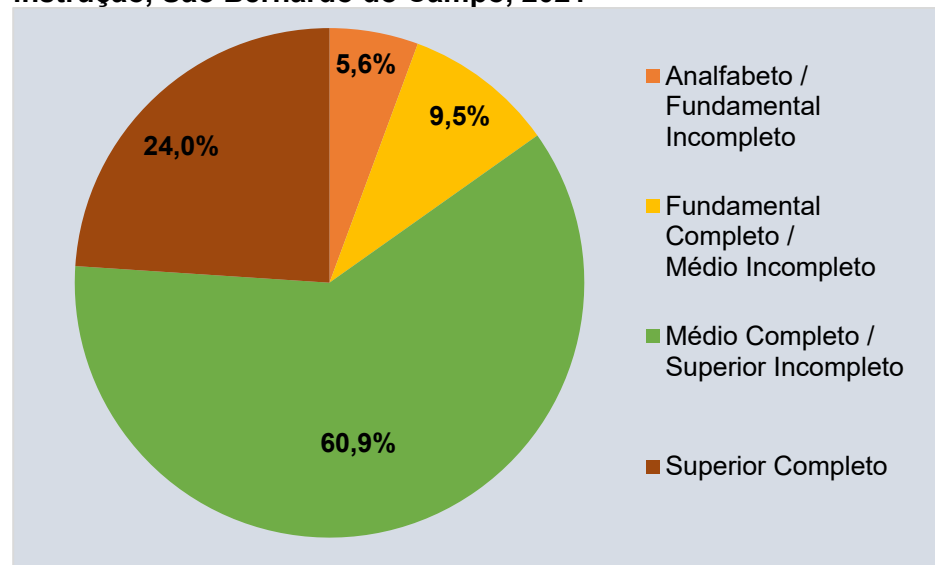

Fonte: Ministério do Trabalho e Emprego / Programa de Disseminação das Estatísticas do Trabalho – PDET/RAIS.

Tabela 11 - Valor do rendimento médio dos empregos formais (em reais), municípios da Região do Grande ABC e estado de São Paulo, 2021

Município / Região	Rendimento Médio (R\$)
São Bernardo do Campo	3.970,80
Diadema	3.605,56
Mauá	3.388,76
Ribeirão Pires	3.206,59
Rio Grande da Serra	2.730,39
Santo André	3.250,73
São Caetano do Sul	3.624,69
Estado de São Paulo	3.942,82

Nota: Remuneração média a preços de dezembro de 2021.

Fonte: Ministério do Trabalho e Emprego / Programa de Disseminação das Estatísticas do Trabalho – PDET/RAIS; IBGE.

Tabela 12 - Valor do rendimento médio (em reais) dos empregos formais segundo setor econômico, São Bernardo do Campo, 2017 a 2021

Sector	2017	2018	2019	2020	2021
Agropecuária	R\$ 2.618,16	R\$ 2.151,86	R\$ 1.709,37	R\$ 1.612,77	R\$ 1.796,46
Indústria	R\$ 7.381,05	R\$ 7.226,96	R\$ 6.967,18	R\$ 6.571,24	R\$ 6.105,22
Construção	R\$ 3.195,98	R\$ 3.483,14	R\$ 3.299,76	R\$ 3.116,20	R\$ 2.959,86
Comércio	R\$ 2.859,75	R\$ 2.908,43	R\$ 2.915,96	R\$ 2.953,82	R\$ 2.861,34
Serviços	R\$ 3.835,66	R\$ 3.647,49	R\$ 3.651,53	R\$ 3.547,16	R\$ 3.369,99
Total	R\$ 4.630,87	R\$ 4.578,69	R\$ 4.460,04	R\$ 4.262,26	R\$ 3.970,80

Nota: Deflacionado pelo INPC-IBGE

Remuneração média a preços de dezembro de 2021.

Fonte: Ministério do Trabalho e Emprego / Programa de Disseminação das Estatísticas do Trabalho – PDET/RAIS; IBGE.



Tabela 13 - Saldo de empregos, estoque de empregos e variação no mercado formal de trabalho (registros sob regime CLT) ⁽¹⁾, por agrupamento de atividades econômicas (Seção CNAE), São Bernardo do Campo, 2022

Atividades Econômicas	Saldo de Emprego Anual	Estoque de Emprego 2022 ⁽¹⁾	Variação Relativa Anual (%)
Agropecuária			
Agricultura, Pecuária, Produção Florestal, Pesca e Aquicultura	4	89	4,71%
Comércio			
Comércio e Reparação de Veículos Automotores e Motocicletas	48	5.099	0,95%
Comércio por Atacado, exceto veículos automotores e motocicletas	588	11.831	5,23%
Comércio Varejista	1.125	33.920	3,43%
Construção			
Construção	1.208	9.780	14,09%
Indústria			
Água, Esgoto, Atividades de Gestão de Resíduos e Descontaminação	7	1.546	0,45%
Indústria da Transformação	1.482	69.135	2,19%
Serviços			
Administração Pública, Defesa e Seguridade Social	-98	1.412	-6,49%
Educação	336	9.495	3,67%
Saúde Humana e Serviços Sociais	1.181	21.223	5,89%
Alojamento e Alimentação	801	10.365	8,38%
Atividades Administrativas e Serviços Complementares	1.583	31.175	5,35%
Atividades Financeiras, de Seguros e Serviços Relacionados	15	6.054	0,25%
Atividades Imobiliárias	25	726	3,57%
Atividades Profissionais, Científicas e Técnicas	311	8.685	3,71%
Informação e Comunicação	392	6.548	6,37%
Artes, Cultura, Esporte e Recreação	66	1.156	6,06%
Outras Atividades de Serviços	839	4.798	21,19%
Transporte, Armazenagem e Correio	2.592	28.058	10,18%
Total	12.505	261.095	5,03%

Notas: Dados com ajustes declarados até Agosto/2023, sujeitos a revisões.

(1) Dados do Cadastro Geral de Empregados e Desempregados (NOVO CAGED) - registro permanente de admissões e dispensa de empregados, sob o regime da Consolidação das Leis do Trabalho (CLT).

Fonte: Ministério do Trabalho e Emprego / NOVO CAGED- Estatísticas Mensais do Emprego Formal – Agosto/2023.



Gráfico 11 - Saldo de empregos formais ⁽¹⁾ no mercado de trabalho (registros sob regime CLT), por ano de competência e município, Região do Grande ABC, 2021 e 2022

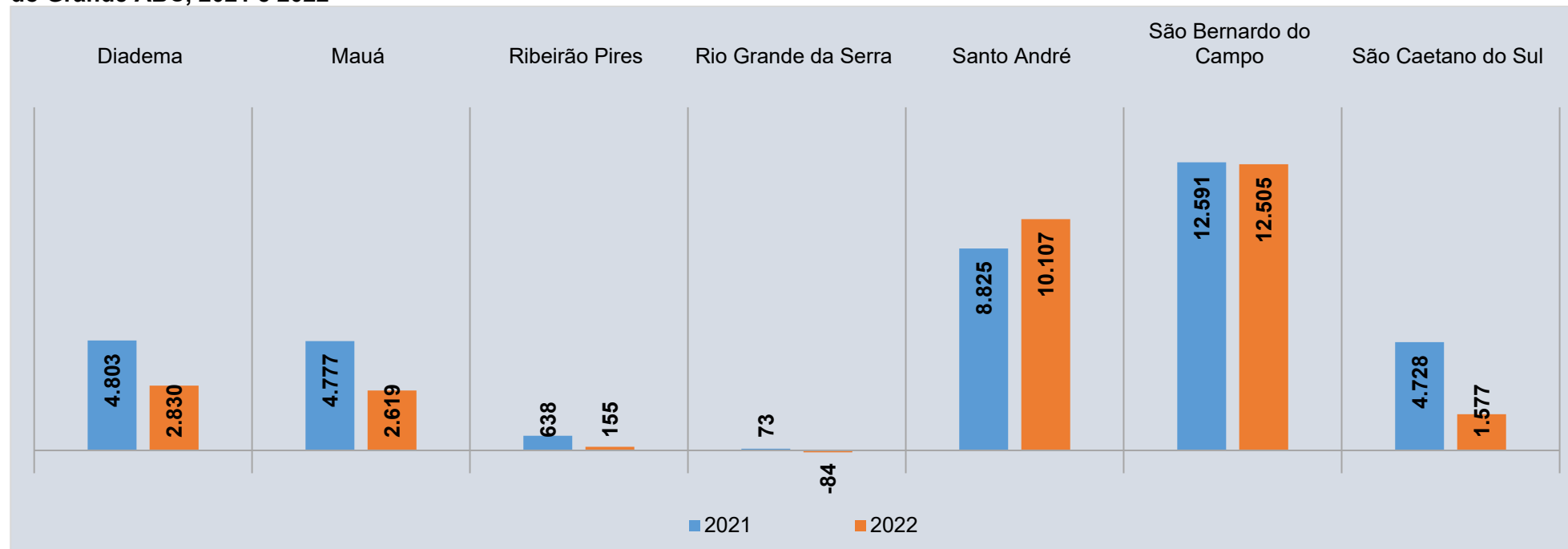

Notas: Dados com ajustes declarados até Agosto/2023, sujeitos a revisões.

(1) Dados do Cadastro Geral de Empregados e Desempregados (NOVO CAGED) - registro permanente de admissões e dispensa de empregados, sob o regime da Consolidação das Leis do Trabalho (CLT).

Fonte: Ministério do Trabalho e Emprego / NOVO CAGED- Estatísticas Mensais do Emprego Formal – Agosto/2023.

Tabela 14 - Taxa de desocupação (em percentual), na semana de referência, pessoas de 14 anos ou mais, Região Metropolitana de São Paulo, Estado de São Paulo e Brasil, 4º trimestre de 2018 a 2022

Nível Territorial	Taxa de Desocupação Anual (%) - 4º Trimestre				
	2018	2019	2020	2021	2022
Região Metropolitana de São Paulo	14,4	12,9	nd	nd	8,9
Estado de São Paulo	12,6	11,6	14,8	11,1	7,7
Brasil	11,7	11,1	14,2	11,1	7,9

nd: Dado não disponível – Período da Pandemia Covid-19.

Nota Técnica IBGE: Em novembro de 2021 as estimativas passaram a ser divulgadas com base no novo método de ponderação da pesquisa e a série histórica foi atualizada.

Nota: Posição do 4º trimestre de cada ano.

Fonte: IBGE - Pesquisa Nacional por Amostra de Domicílios Contínua trimestral.



Tabela 15 - Vagas e colocações da Central de Trabalho e Renda (CTR), São Bernardo do Campo, 2018 a 2022

Variável	2018	2019	2020	2021	2022
Vagas ofertadas	9.240	10.880	5.956	5.465	5.345
Número de encaminhados para vagas	18.953	19.419	6.684	5.945	7.970
Colocações no período	2.769	2.697	1.204	1.354	1.667
Número de inscritos na CTR	5.961	6.979	4.875	5.318	4.565
Habilitação de Seguro Desemprego	2.645	3.381	8.003	10.885	2.145

Fonte: Secretaria de Desenvolvimento Econômico, Ciência, Tecnologia, Trabalho e Turismo/MSBC

Tabela 16 - Colocações no mercado de trabalho, dez maiores por cargo ocupado, intermédio da Central de Trabalho e Renda - CTR, São Bernardo do Campo, 2022

Cargo ocupado	Quantidade
1 Faxineiro	206
2 Alimentador de Linha de Produção	203
3 Operador de Caixa	166
4 Servente de Obras	156
5 Repositor de Mercadorias	127
6 Motorista Operacional de Guincho	43
7 Ajudante de Motorista	37
8 Auxiliar nos Serviços de Alimentação	29
9 Vendedor de Comercio Varejista	27
10 Auxiliar de Escritório, em Geral	26
Demais cargos	647
Total	1.667

Fonte: Secretaria de Desenvolvimento Econômico, Ciência, Tecnologia, Trabalho e Turismo/MSBC



Tabela 17 - Número de Microempreendedores Individuais - MEIs, São Bernardo do Campo, 2018 a 2022

Ano	Número Total MEIs
2018	34.108
2019	43.618
2020	53.621
2021	63.810
2022	71.647

Nota: Considerado o total de MEIs formalizados no Portal do Empreendedor ou optantes do SIMEI. Posição: 31 de dezembro de cada ano.

Fonte: Portal do Empreendedor - disponível em: http://www22.receita.fazenda.gov.br/inscricao_mei/private/pages/relatorios/opcoesRelatorio.jsf

Gráfico 12 - Participação em percentual de Microempreendedores Individuais - MEIs por município da Região do Grande ABC, 2022

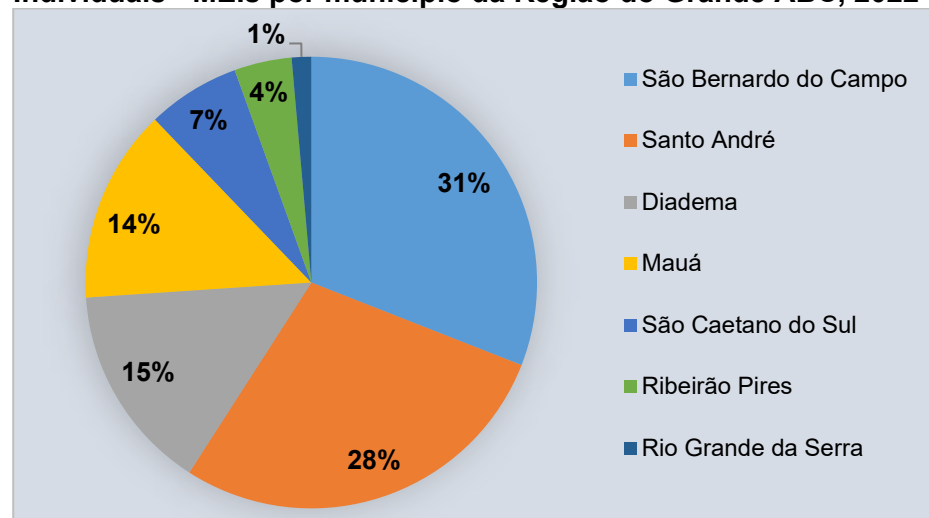

Nota: Considerado o total de MEIs formalizados no Portal do Empreendedor ou optantes do SIMEI.

Posição: 31 de dezembro.

Fonte: Portal do Empreendedor - disponível

em: http://www22.receita.fazenda.gov.br/inscricao_mei/private/pages/relatorios/opcoesRelatorio.jsf

Gráfico 13 - Número de Microempreendedores Individuais - MEIs por município da Região do Grande ABC, 2021 e 2022

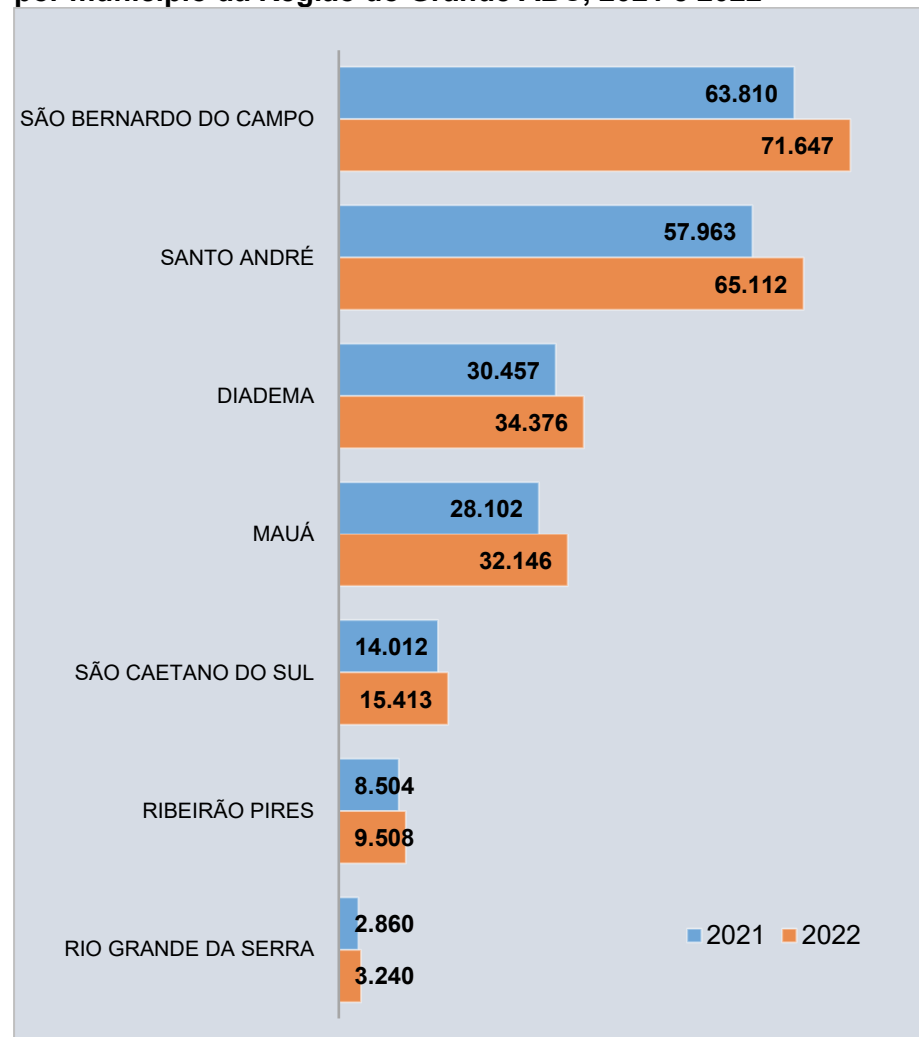

Nota: Considerado o total de MEIs formalizados no Portal do Empreendedor ou optantes do SIMEI. Posição: 31 de dezembro.

Fonte: Portal do Empreendedor - disponível em:

http://www22.receita.fazenda.gov.br/inscricao_mei/private/pages/relatorios/opcoesRelatorio.jsf



Tabela 18 - Número de benefícios do Regime Geral de Previdência Social emitidos pelo Instituto Nacional do Seguro Social (INSS), São Bernardo do Campo, 2018 a 2022

Ano	Total de Benefícios Previdenciários ⁽¹⁾	Total de Benefícios Assistenciais e de Legislação Específica	Total
2018	150.242	12.685	162.927
2019	152.656	12.522	165.178
2020	155.024	12.313	167.337
2021	158.262	12.132	170.394
2022	162.692	13.172	175.864

Nota: Posição de dezembro de cada ano.

Nota: Benefícios emitidos corresponde a quantidade de créditos emitidos pelo Instituto Nacional de Previdência Social – INSS para pagamento de benefícios do Regime Geral de Previdência Social, Benefícios de Legislação Específica (BLE) e Amparos Assistenciais previstos na Lei Orgânica da Assistência Social – LOAS, classificados de acordo com o município do órgão pagador.

(1) Aposentadorias, pensões por morte, auxílios e outros benefícios previdenciários.

Fonte: Ministério da Previdência Social.

Tabela 19 – Número de créditos e valores (em reais) concedidos pelo Banco do Povo, São Bernardo do Campo, 2021 e 2022

Tipo	2021	2022
Nº de créditos concedidos	80	53
Valor total de crédito concedido	R\$ 1.169.689,25	R\$ 982.004,00
Valor da carteira ativa	R\$ 1.660.496,80	R\$ 1.720.586,00
Valor médio dos créditos	R\$ 14.600,00	R\$ 18.528,00

Fonte: Banco do Povo; Secretaria de Desenvolvimento Econômico, Ciência, Tecnologia, Trabalho e Turismo/MSBC.

Tabela 20 - Créditos liberados pelo Banco do Povo por classificação (em percentual), São Bernardo do Campo, 2022

Classificação	Percentual	
Formalidade	Empreendimento Formal	99%
	Empreendimento Informal	1%
Gênero	Masculino	51%
	Feminino	49%
Atividade Econômica	Comércio	52%
	Serviço	45%
	Produção	1%
	Misto	2%
Modalidade	Giro	52%
	Fixo	36%
	Misto	11%
Faixa de valor (R\$)	Até R\$ 5000,00	8%
	De R\$ 5.001,00 a R\$ 10.000,00	9%
	De R\$10.001,00 a R\$15.000,00	9%
	Acima de R\$15.001,00 a R\$ 21.000,00	74%

Fonte: Banco do Povo; Secretaria de Desenvolvimento Econômico, Ciência, Tecnologia, Trabalho e Turismo/MSBC.



Tabela 21 - Número de alunos participantes nos cursos de qualificação do “Emprega SBC”, cursos de cooperação gratuita (SENAC) São Bernardo do Campo, 2018 a 2022

Tipo	2018	2019	2020 ⁽¹⁾	2021	2022
Número de Cursos Oferecidos	4	4	-	7	12
Número de Inscritos	131	84	-	1.052	829
Número de Vagas Ofertadas	120	120	-	216	360
Número de Matriculados	113	84	-	222	372
Número de Formandos	74	46	-	117	161
Número de Reprovados	32	36	-	82	123
Número de Evadidos/Desistentes	25	10	-	23	76

(1) No ano de 2020 os cursos presenciais foram cancelados devido à pandemia COVID-19.

Fonte: Secretaria de Desenvolvimento Econômico, Ciência, Tecnologia, Trabalho e Turismo/MSBC.

Tabela 22 - Número de alunos participantes nos cursos de qualificação do “Emprega SBC”, cursos contratados (SENAC / SENAI) São Bernardo do Campo, 2018 a 2022

Tipo	2018	2019	2020 ⁽¹⁾	2021	2022
Número de Cursos Oferecidos	36	28	-	13	33
Número de Inscritos	1.831	4.106	-	553	5.038
Número de Vagas Ofertadas	856	668	-	258	910
Número de Matriculados	918	662	-	270	986
Número de Formandos	616	507	-	208	654
Número de Reprovados	107	76	-	61	193
Número de Evadidos/Desistentes	85	80	-	11	139

(1) No ano de 2020 os cursos presenciais foram cancelados devido à pandemia COVID-19.

Fonte: Secretaria de Desenvolvimento Econômico, Ciência, Tecnologia, Trabalho e Turismo/MSBC.

Tabela 23 - Atendimento na Sala do Empreendedor no convênio Sebrae Aqui SBC, São Bernardo do Campo, 2018 a 2022

Tipo de Atendimento	2018	2019	2020	2021	2022
Atendimentos planejados	1.850	1.850	1.850	1.850	2.500
Atendimentos executados	10.554	10.200	4.840	5.567	12.602
% de atendimento	571%	551%	261%	391%	504%

Fonte: Secretaria de Desenvolvimento Econômico, Ciência, Tecnologia, Trabalho e Turismo/MSBC.

Tabela 24 - Eventos promovidos pelo Centro de Empreendedorismo e Inovação Tecnológica - CEITEC, São Bernardo do Campo, 2018 a 2022

CEITEC SBC	2018	2019	2020 ⁽²⁾	2021	2022
Nº de Eventos (palestras/ workshop/ seminário)	3	3	-	1	5
Nº de participantes ⁽¹⁾	200	300	-	100	500

(1) Valores estimados de participantes dos eventos.

(2) Não foram realizados eventos durante o ano de 2020 devido à pandemia de COVID-19.

Fonte: Secretaria de Desenvolvimento Econômico, Ciência, Tecnologia, Trabalho e Turismo/MSBC.

Tabela 25 - Número de agências bancárias por segmento, São Bernardo do Campo, 2022

Segmento	Quantidade
Banco do Brasil - Banco Múltiplo	12
Banco Múltiplo	48
Caixa Econômica Federal	19
Sociedade Corretora de Câmbio	1
Sociedade de Arrendamento Mercantil	1
Sociedade de Crédito Direto	1
Total	82

Posição: Dezembro/2022.

Fonte: Banco Central do Brasil – BACEN.



Tabela 26 - Atividades econômicas principais instaladas por grupo CNAE e bairro, São Bernardo do Campo, 2022

Bairro	Indústria	Construção Civil	Serviço	Comércio	Agropecuária	Total
Alves Dias	191	231	1.888	597	-	2.907
Anchieta	168	180	2.668	643	3	3.662
Assunção	382	323	4.426	1.201	2	6.334
Baeta Neves	350	529	4.520	1.173	4	6.576
Balneária	9	6	76	11	1	103
Batistini	249	288	1.626	581	5	2.749
Botujuru	92	94	1.091	237	-	1.514
Centro	617	781	16.835	4.162	9	22.404
Cooperativa	253	203	1.516	413	3	2.388
Demarchi	212	224	3.257	712	2	4.407
Dos Alvarenga	401	601	3.336	1.101	12	5.451
Dos Casa	262	384	3.029	933	1	4.609
Dos Finco	77	75	671	175	3	1.001
Ferrazópolis	224	331	2.650	957	3	4.165
Independência	241	173	2.245	636	2	3.297
Jordanópolis	228	127	1.824	508	2	2.689
Montanhão	400	1.001	3.546	1.172	13	6.132
Nova Petrópolis	188	228	3.441	752	5	4.614
Paulicéia	301	201	2.864	877	3	4.246
Planalto	365	317	3.252	933	1	4.868
Rio Grande	67	90	769	244	2	1.172
Rudge Ramos	451	465	6.246	2.016	4	9.182
Santa Terezinha	177	196	2.525	503	2	3.403
Taboão	354	241	3.157	966	2	4.720
Zona Rural	43	84	497	112	10	746
Total	6.302	7.373	77.955	21.615	94	113.339

Nota: Número de atividades econômicas cadastradas (cadastro ativo) no Cadastro Fiscal Municipal. Posição de dezembro.
Fonte: Secretaria de Finanças/MSBC.



Tabela 27 - Balança comercial, valores das exportações e importações (em milhões de dólares FOB) e variação anual (em percentual), São Bernardo do Campo, 2018 a 2022

Ano	Exportações		Importações		Saldo
	Valor (milhões US\$)	Variação % ⁽¹⁾	Valor (milhões US\$)	Variação % ⁽¹⁾	
2018	4.133,01	3,4	2.931,88	22,6	1.201,13
2019	2.634,96	-36,2	2.225,67	-24,1	409,29
2020	2.069,00	-21,5	2.048,13	-8,0	20,86
2021	2.994,16	44,7	3.026,28	47,8	-32,12
2022	3.645,67	21,8	3.042,20	0,5	603,47

Nota: US\$ FOB (dólares FOB) iniciais da expressão "Free On Board": neste valor o exportador é responsável pela mercadoria até ela estar dentro do navio, para transporte, no porto indicado pelo comprador e desembaraçada na alfândega de partida.

(1) Variação em comparação com o ano anterior.

Fonte: Ministério da Economia/Secretaria Especial de Comércio Exterior e Assuntos Internacionais/COMEX.

Gráfico 14 - Exportações, importações e saldo da balança comercial (em milhões de dólares FOB), São Bernardo do Campo, 2018 a 2022

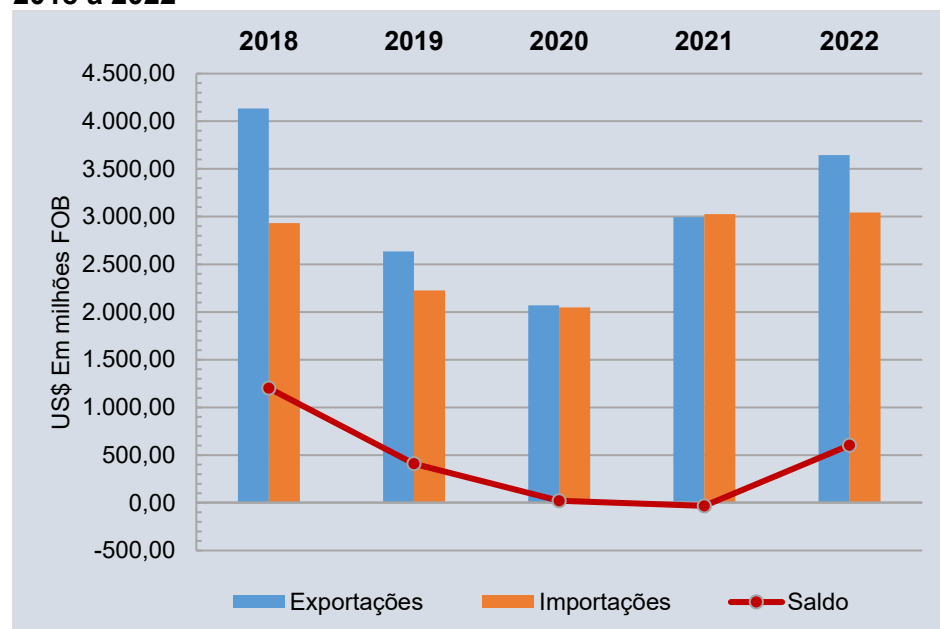

Fonte: Ministério da Economia/Secretaria Especial de Comércio Exterior e Assuntos Internacionais/COMEX

Gráfico 15 - Participação (em percentual) dos municípios nas exportações da Região do Grande ABC, 2022

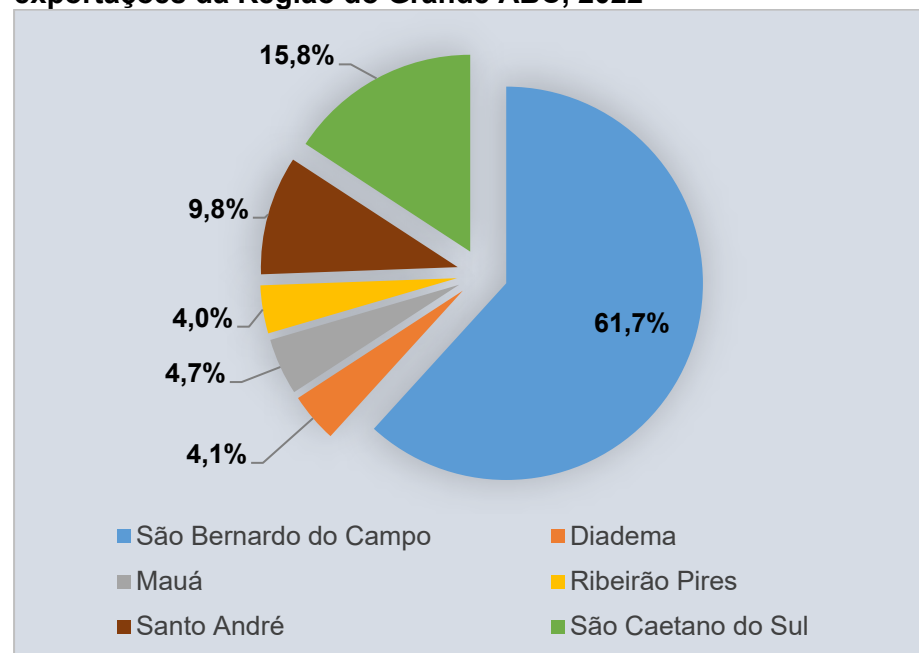

Fonte: Ministério da Economia/Secretaria Especial de Comércio Exterior e Assuntos Internacionais/COMEX.



Tabela 28 - Principais países de destino das exportações e países de origem das importações, São Bernardo do Campo, 2022

Países	Valor US\$ (em milhões de dólares FOB)	Participação Percentual	
		Relativa	Acumulada
Principais países de destino			
Argentina	1.158,36	31,8%	31,8%
Chile	505,16	13,9%	45,6%
México	330,63	9,1%	54,7%
Estados Unidos	297,41	8,2%	62,9%
Alemanha	241,59	6,6%	69,5%
Demais países	1.112,52	30,5%	100,0%
Principais países de origem			
Alemanha	848,53	27,9%	27,9%
China	315,64	10,4%	38,3%
Suécia	298,43	9,8%	48,1%
Argentina	225,04	7,4%	55,5%
Estados Unidos	162,27	5,3%	60,8%
Demais países	1.192,29	39,2%	100,0%

Fonte: Ministério da Economia/Secretaria Especial de Comércio Exterior e Assuntos Internacionais/COMEX.

Tabela 29 - Dez maiores municípios do Estado de São Paulo por participação no valor das exportações estaduais (em percentual), 2022

Município		Participação (%)
1	São Paulo	10,8%
2	Paulínia	8,0%
3	Jundiaí	5,5%
4	São Sebastião	4,6%
5	Sorocaba	4,4%
6	Campinas	4,0%
7	São Bernardo do Campo	3,7%
8	Piracicaba	3,6%
9	São José dos Campos	3,3%
10	Guarulhos	3,3%

Fonte: Ministério da Economia/Secretaria Especial de Comércio Exterior e Assuntos Internacionais/COMEX.



Tabela 30 - Número de frequentadores do Parque Estoril, São Bernardo do Campo, 2018 a 2022

Público	2018	2019	2020 ⁽²⁾	2021 ⁽²⁾	2022
Pagante	32.098	35.000	29.679	71.916	122.172
Combo + estacionamento ⁽¹⁾	66.665	71.750	-	-	-
Cortesia	19.832	18.545	8.903	21.596	33.693
Escola	13.353	16.873	0	0	24.381
Total	131.948	142.168	38.582	93.512	180.246

(1) em razão da implantação do sistema Rotativo (2018 e 2019), a cobrança dos visitantes passou a ser realizada por este sistema, aumentando assim os números deste item (combo + estacionamento). Em 2020 o sistema foi extinto.

(2) Em razão da pandemia COVID-19, parque fechado durante o período de restrição conforme decretos.

Fonte: Até 2018: Secretaria de Meio Ambiente e Proteção Animal/MSBC, após Secretaria de Serviços Urbanos/MSBC.

Tabela 31 - Número de empresas parceiras e visitantes no Turismo Industrial, São Bernardo do Campo, 2018 a 2022

Ano	Total de Empresas Parceiras	Número de Visitantes
2018	15	3.420
2019	19	6.130
2020 ⁽¹⁾	19	30
2021 ⁽²⁾	19	-
2022	19	2870

(1) No ano de 2020 evento suspenso devido à pandemia COVID-19.

(2) Em 2021 o programa de visitas monitoradas de turismo esteve inativo em função da pandemia COVID-19

Fonte: Secretaria de Desenvolvimento Econômico, Ciência, Tecnologia, Trabalho e Turismo/MSBC.

Tabela 32 - Oferta de hospedagem em unidades habitacionais (Uhs) e de leitos disponíveis, São Bernardo do Campo, 2022

Hospedagem	2022
Número de Unidades Habitacionais (Uhs)	864
Número de Leitos	1.703

Fonte: Secretaria de Desenvolvimento Econômico, Ciência, Tecnologia, Trabalho e Turismo/MSBC.



Quadro 1 - Principais Atrações Turísticas, São Bernardo do Campo, 2022

(Continua)

Atrativo	Local
Atrativos Históricos	
Polo Ecoturístico Caminhos do Mar	SP-148 - Km 42,5 - Estrada Caminho do Mar
Capela Nossa Senhora da Boa Viagem	Praça da Matriz s/nº
Capela Santa Filomena	Rua Marechal Deodoro, 637 - Centro
Mesquita Abu Bakr Assidik	Rua Henrique Alves dos Santos, 205 - Jd. das Américas - Centro
Santuário de Nossa Senhora Aparecida	Rua Xavier de Toledo, 190 - Paulicéia
Rua Jurubatuba (Corredor Lojas de Móveis)	Rua Jurubatuba
Atrativos Ecológicos	
Parque Natural Municipal Virgílio Simionato - Estoril	Rua Portugal, 1100 - Rio Grande - Riacho Grande
Represa Billings (Prainha)	Distrito de Riacho Grande - Acesso Km 29 da Rodovia Anchieta (SP-150)
Represa Billings	Região do Riacho Grande e Alto da Serra do Mar (Polo Ecoturístico Caminhos do Mar)
Parque Salvador Arena	Av. Caminho do Mar, 2.980 - Rudge Ramos
Parque Raphael Lazzuri	Av. Kennedy, 1.111 - Parque São Diogo - Anchieta
Parque Ecológico Imigrantes	Rodovia dos Imigrantes
Zoológico Municipal (especializado em animais da Mata Atlântica)	Rua Portugal, 1100 - Rio Grande - Riacho Grande
Atrativos Culturais	
Câmara de Cultura Antonino Assumpção	Rua Marechal Deodoro, 1.325 - Centro
Pinacoteca de São Bernardo do Campo	Rua Kara, 105 - Jd. do Mar - Centro
Pavilhão Vera Cruz	Av. Lucas Nogueira Garcez, 856 - Jd. do Mar - Centro
Atrativos de Lazer e Esportes	
Parque Cidade da Criança	Rua Tasman, 301 - Jd. do Mar - Centro
Parque da Juventude Cidade Maróstica (Parque Esportes Radicais)	Av. Armando Ítalo Setti, 65 - Centro
Ginásio Poliesportivo Municipal de São Bernardo do Campo " Adib Moisés Dib"	Av. Kennedy, 1.155 - Anchieta
Estádio Primeiro de Maio	Rua Olavo Bilac, 240 - Vila Euclides - Centro
Atrativos Gastronômicos	
Rota do Frango com Polenta	Acessos: Km 23,5 Rod. Anchieta (SP-150) - Av. Maria Servidei Demarchi - Demarchi / Km 26 Rod. dos Imigrantes (SP-160) - Est. Galvão Bueno - Batistini
Rota do Peixe	Região do Riacho Grande e Alto da Serra do Mar (Polo Ecoturístico Caminhos do Mar)
Vida Noturna - Bares e Restaurantes	Av. Kennedy, Av. Antártico, Av. Francisco Prestes Maia, Av. Imperatriz Leopoldina



Atrativo	Local
Eventos	
Procissão de Nossa Senhora dos Navegantes	Represa Billings - Riacho Grande (fevereiro)
Festa de São Bartolomeo	Parque Natural Municipal Virgílio Simionato - Estoril (agosto)
Congresso Brasileiro de Turismo Industrial	SENAC São Bernardo e Empresas parceiras do programa (agosto)
Congresso Internacional de Turismo Industrial	SENAC São Bernardo e Empresas parceiras do programa (agosto)
Carreata do Turismo Industrial no Desfile Cívico Militar (Aniversário da Cidade)	Rua Marechal Deodoro (20 de agosto)
Festival do Cambuci	Parque Municipal Eng. Salvador Arena (maio)
Festival Bom Odori	Praça dos Meninos (novembro)
Procissão dos Carroceiros	Trajetos percorridos com cavalos e charretes dentro do município de São Bernardo do Campo (setembro)
Turismo Industrial (visitas monitoradas)	
Wheaton Brasil Vidros	Vidros para indústrias de perfumaria, cosméticos e farmacêutica
Zurich Termoplásticos	Termoplásticos injetados
Scania Latin America	Caminhões e Ônibus
Mercedes-Benz do Brasil	Caminhões e Ônibus
Basf- We Create Chemistry (Tintas Suvinil)	Indústria Química
Fundação Espaço Eco	Sustentabilidade Ambiental
Friozem Logística	Armazéns Refrigerados
Omnisys	Engenharia
Masipack	Máquinas para embalagens
EMAE / Usina Henry Borden	Usina Hidrelétrica
Volkswagen do Brasil	Indústria Automobilística
Toyota do Brasil	Indústria Automobilística
Cervejaria Balmann	Cervejaria Artesanal
Ecovias	Concessionária de Rodovias
Unipar Carbocloro	Indústria Química
B.Grob do Brasil	Metalurgia
Sankonfort	Colchões
Braskem	Indústria Química
Convenção	Bebidas (Refrigerantes e Cervejas)

Fonte: Secretaria de Desenvolvimento Econômico, Ciência, Tecnologia, Trabalho e Turismo/MSBC.



CAPÍTULO IV

FINANÇAS PÚBLICAS



Tabela 1 - Balanço Orçamentário (em mil R\$), São Bernardo do Campo, 2018 a 2022

Ano	Receita Total	Despesa Total Empenhada	Resultado
2018	3.744.776	3.374.524	370.252
2019	3.927.638	3.619.505	308.133
2020	4.091.170	3.872.052	219.118
2021	4.600.530	4.114.160	486.370
2022	5.049.710	4.907.665	142.045

Fonte Relatório de Despesas e Relatório de Baixas da Receita/Secretaria de Finanças/MSBC.

Gráfico 1 - Comparativo da receita (em percentual) segundo fontes, São Bernardo do Campo, 2022

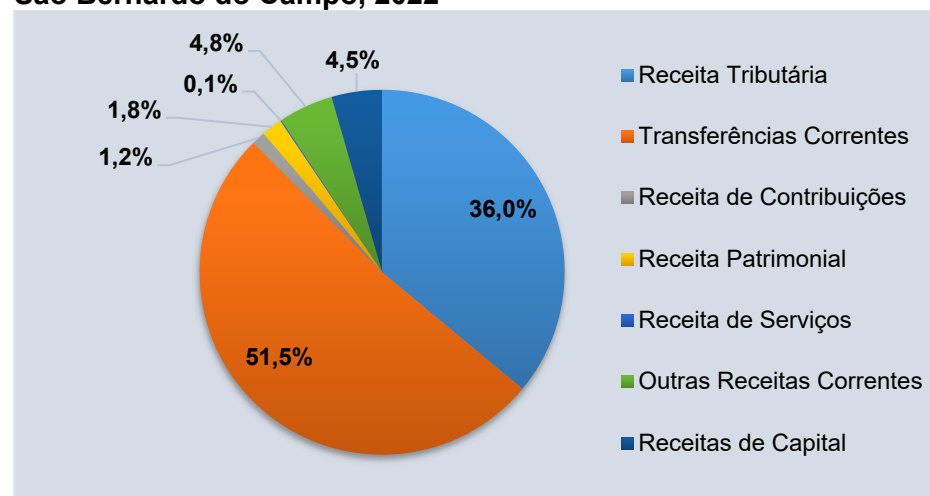

Fonte: Secretaria de Finanças/MSBC.

Tabela 2 - Principais receitas (em mil reais, moeda corrente), São Bernardo do Campo, 2018 a 2022

Receitas	2018	2019	2020	2021	2022
Total da Receita	3.744.776,18	3.927.638,29	4.091.169,93	4.600.530,16	5.049.710,04
Receitas Correntes	3.164.368,96	3.444.838,55	3.607.345,06	4.172.602,01	4.822.729,98
Receita Tributária	1.257.491,16	1.382.467,74	1.378.706,17	1.618.888,13	1.819.419,36
Receita de Contribuições	37.783,56	44.671,81	28.528,55	56.814,01	60.511,37
Receita Patrimonial	91.090,52	47.754,83	18.951,89	31.612,18	92.871,25
Receita Industrial e Agropecuária	0,00	0,03	0,00	1,23	4,57
Receita de Serviços	7.112,01	7.630,22	5.241,12	5.747,41	5.714,02
Transferências Correntes ⁽¹⁾	1.628.671,09	1.712.426,56	1.965.038,32	2.277.178,70	2.600.260,52
Outras Receitas Correntes	142.220,63	249.887,36	210.879,02	182.360,36	243.909,37
Receitas de Capital	580.357,22	482.799,74	483.726,00	427.627,87	225.884,69
Receitas Intraorçamentárias	50,00	0,00	98,87	300,27	1.095,37

Nota: A partir de 2018 houve alteração na codificação federal de natureza das receitas, alterando como as receitas são classificadas. Atualizados nesta publicação.

(1) Já realizadas as deduções das Transferências Correntes.

Fonte: Secretaria de Finanças/MSBC.



Tabela 3 – Imposto sobre Circulação de Mercadorias - ICMS municipal, 10 maiores municípios do estado de São Paulo em tamanho populacional, 2020 e 2021

Município	População 2021	ICMS (em mil reais) IPCA médio de 2021		Variação 2021/2020 (%)	Part. na receita corrente 2021 (%)	ICMS per capita 2021 (em R\$)
		2020 ⁽¹⁾	2021			
São Paulo	12.396.372	8.071.703,1	9.368.688,2	16,1	13,3	755,76
Guarulhos	1.404.694	1.389.999,6	1.622.583,2	16,7	34,9	1.155,12
Campinas	1.223.237	1.032.496,7	1.200.815,0	16,3	19,3	981,67
São Bernardo do Campo	849.874	943.961,1	1.137.751,6	20,5	25,7	1.338,73
São José dos Campos	737.310	1.026.924,6	1.215.778,1	18,4	26,3	1.648,94
Santo André	723.889	472.418,5	550.421,8	16,5	19,9	760,37
Ribeirão Preto	720.116	548.922,8	636.454,4	15,9	20,9	883,82
Osasco	701.428	458.624,1	544.580,0	18,7	16,6	776,39
Sorocaba	695.328	594.775,3	699.618,3	17,6	22,2	1.006,17
Mauá	481.725	388.781,3	471.376,4	21,2	38,6	978,52

(1) Corrigidos pelo IPCA/IBGE médio. Valores para preços de 2021.

Nota: Informações de Aequus Consultoria com base nos dados da Secretaria do Tesouro Nacional (STN) e do Instituto Brasileiro de Geografia e Estatística (IBGE).

Fonte: Anuário Multi Cidades - Finanças dos Municípios do Brasil - Publicação da Frente Nacional de Prefeitos. Ano 18/2023 (base 2021). Disponível em: <http://www.fnpp.org.br/>

Gráfico 2 – Receita de Transferência Corrente - ICMS (em milhões de reais, moeda corrente), São Bernardo do Campo, 2018 a 2022

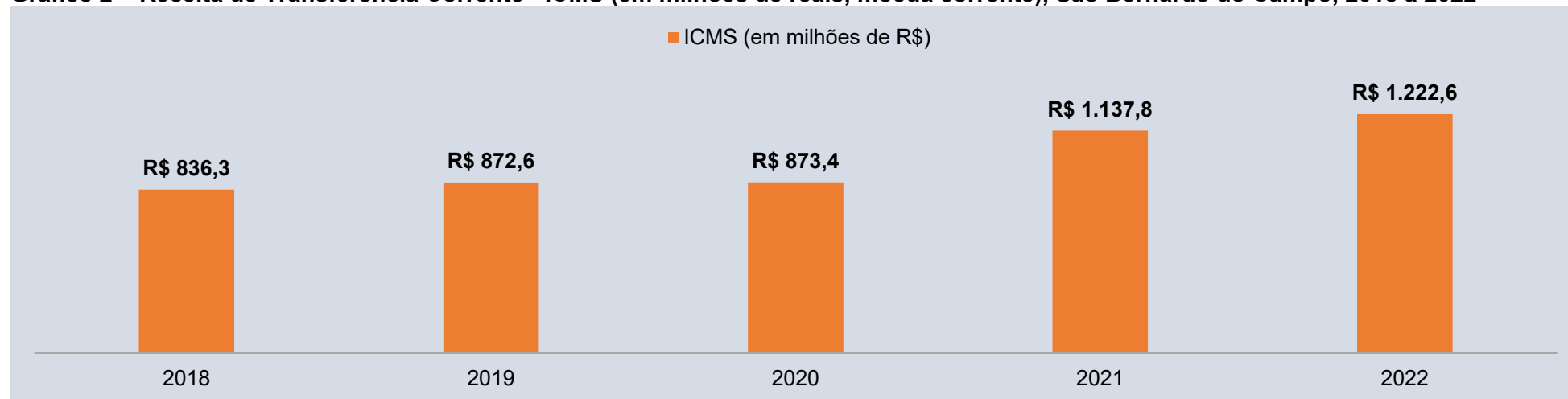

Fonte: Secretaria de Finanças/MSBC.



Tabela 4 – Imposto sobre Serviços - ISS municipal, 10 maiores municípios do estado de São Paulo em tamanho populacional, 2020 e 2021

Município	População 2021	ISS (em mil reais) - IPCA médio de 2021		Variação 2021/2020 (%)	Part. na receita corrente 2021 (%)	ISS per capita 2021 (em R\$)
		2020 ⁽¹⁾	2021			
São Paulo	12.396.372	19.297.090,6	23.362.606,8	21,1	33,2	1.884,63
Guarulhos	1.404.694	532.307,7	601.068,0	12,9	12,9	427,90
Campinas	1.223.237	1.275.577,9	1.427.012,3	11,9	23,0	1.166,59
São Bernardo do Campo	849.874	531.103,7	590.951,1	11,3	13,3	695,34
São José dos Campos	737.310	376.703,9	384.238,7	2,0	11,5	521,14
Santo André	723.889	492.159,2	538.284,9	9,4	19,5	743,60
Ribeirão Preto	720.116	329.798,0	382.862,1	16,1	12,6	531,67
Osasco	701.428	946.195,9	1.183.145,8	25,0	36,0	1.686,77
Sorocaba	695.328	448.241,2	505.607,1	12,8	16,0	727,15
Mauá	481.725	110.600,2	120.866,8	9,3	9,9	250,90

(1) Corrigidos pelo IPCA/IBGE médio. Valores para preços de 2021.

Nota: Informações de Aequus Consultoria com base nos dados da Secretaria do Tesouro Nacional (STN) e do Instituto Brasileiro de Geografia e Estatística (IBGE).

Fonte: Anuário Multi Cidades - Finanças dos Municípios do Brasil - Publicação da Frente Nacional de Prefeitos. Ano 18/2023 (base 2021). Disponível em: <http://www.fnpp.org.br/>

Gráfico 3 – Percentual de arrecadação do Imposto sobre Serviços - ISS por setor de atividade ⁽¹⁾, São Bernardo do Campo, 2022

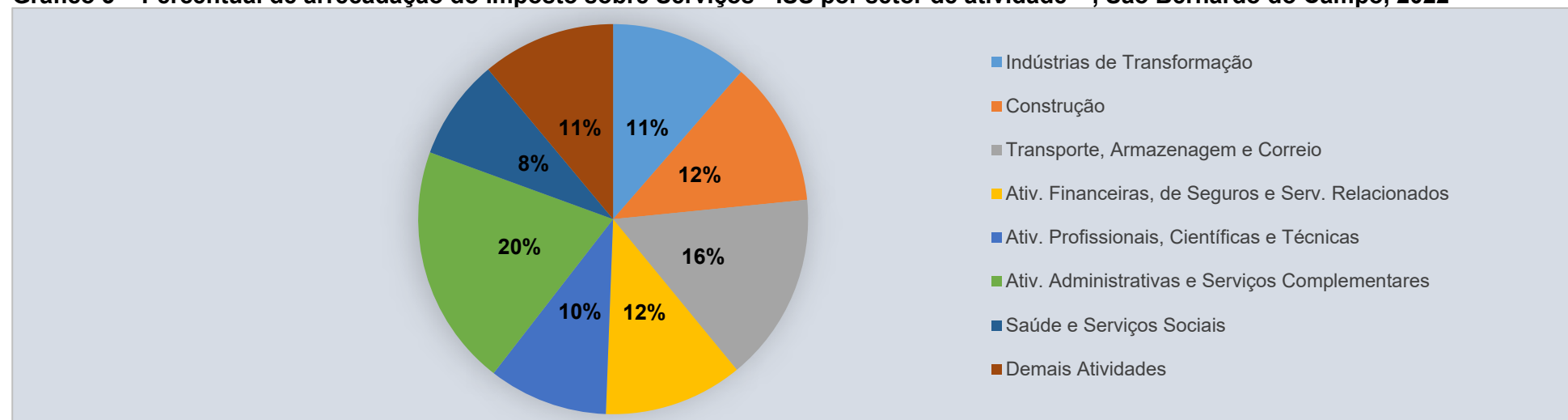

(1) Dados referentes a arrecadação do município não representam os setores econômicos instalados em São Bernardo do Campo, uma vez que tanto tomadores quanto prestadores podem ser estabelecidos ou não no município.

Nota: os valores apresentados por setor excluem a arrecadação efetivada pelo Simples Nacional.

Fonte: Secretaria de Finanças/MSBC.



Gráfico 4 - Evolução das receitas tributárias (em milhões de reais, moeda corrente), São Bernardo do Campo, 2018 a 2022



Notas: IPTU – Imposto sobre Propriedade Predial e Territorial Urbana; ITBI – Imposto sobre Transmissão de Bens Imóveis Inter Vivos; ISS – Imposto sobre Serviços de qualquer Natureza; IRRF – Imposto de Renda Retido na Fonte.

Fonte: Secretaria de Finanças/MSBC.



Tabela 5 - Despesa municipal em investimentos, 15 primeiros municípios no ranking ⁽¹⁾ nacional, Brasil, 2021

Ranking Nacional	UF	Município	Investimento Valor em R\$	População 2021
1°	SP	São Paulo	3.817.804.779,92	12.396.372
2°	CE	Fortaleza	939.129.188,55	2.703.391
3°	MG	Belo Horizonte	831.892.803,65	2.530.701
4°	SP	Barueri	740.168.326,43	279.704
5°	RJ	Rio de Janeiro	602.088.390,16	6.775.561
6°	AM	Manaus	561.515.614,42	2.255.903
7°	BA	Salvador	560.232.606,04	2.900.319
8°	PA	Parauapebas	513.616.049,30	218.787
9°	PR	Curitiba	444.291.490,34	1.963.726
10°	PE	Recife	415.144.135,64	1.661.017
11°	PA	Canaã dos Carajás	393.670.546,60	39.103
12°	RS	Porto Alegre	383.670.446,21	1.492.530
13°	SP	São Bernardo do Campo	372.107.085,12	849.874
14°	SP	Guarulhos	367.158.977,88	1.404.694
15°	RJ	Maricá	339.052.200,53	167.668

Nota: Informações de Aequus Consultoria com base nos dados da Secretaria do Tesouro Nacional (STN) e do Instituto Brasileiro de Geografia e Estatística (IBGE).

(1) Não inclui Brasília.

Fonte: Anuário Multi Cidades - Finanças dos Municípios do Brasil - Publicação da Frente Nacional de Prefeitos. Ano 18/2023 (base 2021). Disponível em : <http://www.fnp.org.br/>.



Tabela 6 - Despesa empenhada por função ⁽¹⁾ (em mil reais, moeda corrente), São Bernardo do Campo, 2018 a 2022

Função	2018	2019	2020	2021	2022
Legislativa	0,00	0,00	0,00	0,00	0,00
Essencial a Justiça	14.646,00	16.764,46	18.763,35	19.555,24	22.136,12
Administração	227.122,70	267.187,54	237.325,47	312.283,24	333.169,41
Segurança Pública	59.017,79	80.052,56	72.033,10	62.490,52	70.663,25
Relações Exteriores	102,98	0,00	0,00	0,00	0,00
Assistência Social	44.067,54	45.613,93	47.005,96	39.850,25	56.511,00
Previdência Social	440,68	433,36	421,58	393,64	369,31
Saúde	995.039,37	969.791,43	1.272.519,99	1.376.428,21	1.481.504,00
Trabalho	32.698,42	37.064,71	40.067,08	43.017,81	49.139,34
Educação	849.191,94	916.152,93	955.120,07	1.059.960,66	1.244.801,52
Cultura	15.795,15	20.407,62	24.720,69	14.847,81	21.363,31
Direitos da Cidadania	142,42	147,67	66,68	60,32	60,85
Urbanismo	351.835,82	338.752,58	382.298,32	381.434,10	520.059,96
Habitação	56.613,99	119.998,68	109.753,11	65.532,26	92.614,08
Saneamento	7.366,20	6.774,93	8.631,73	7.319,13	8.019,21
Gestão Ambiental	7.059,98	7.232,20	6.081,77	5.594,63	6.162,21
Ciência e Tecnologia	10,87	1,00	0,00	0,00	1.424,17
Indústria	43,97	13,88	40,18	11,42	0,00
Comércio e Serviços	2.386,00	2.454,53	1.807,37	1.930,11	1.720,68
Comunicações	3.356,49	3.774,42	3.964,67	3.668,73	3.469,42
Transporte	382.567,46	438.621,39	354.071,35	255.808,09	381.558,90
Desporto e Lazer	24.346,75	27.095,92	20.821,24	19.564,43	37.808,48
Encargos Especiais	300.671,65	321.169,40	316.537,84	444.409,14	575.109,55
Despesa Total	3.374.524,18	3.619.505,15	3.872.051,55	4.114.159,75	4.907.664,79

(1) Despesa realizada pela Administração Direta, não inclui Câmara.
Fonte: Secretaria de Finanças/MSBC.



Gráfico 5 - Valor Adicionado (em bilhões de reais, valores nominais), São Bernardo do Campo, 2017 a 2021

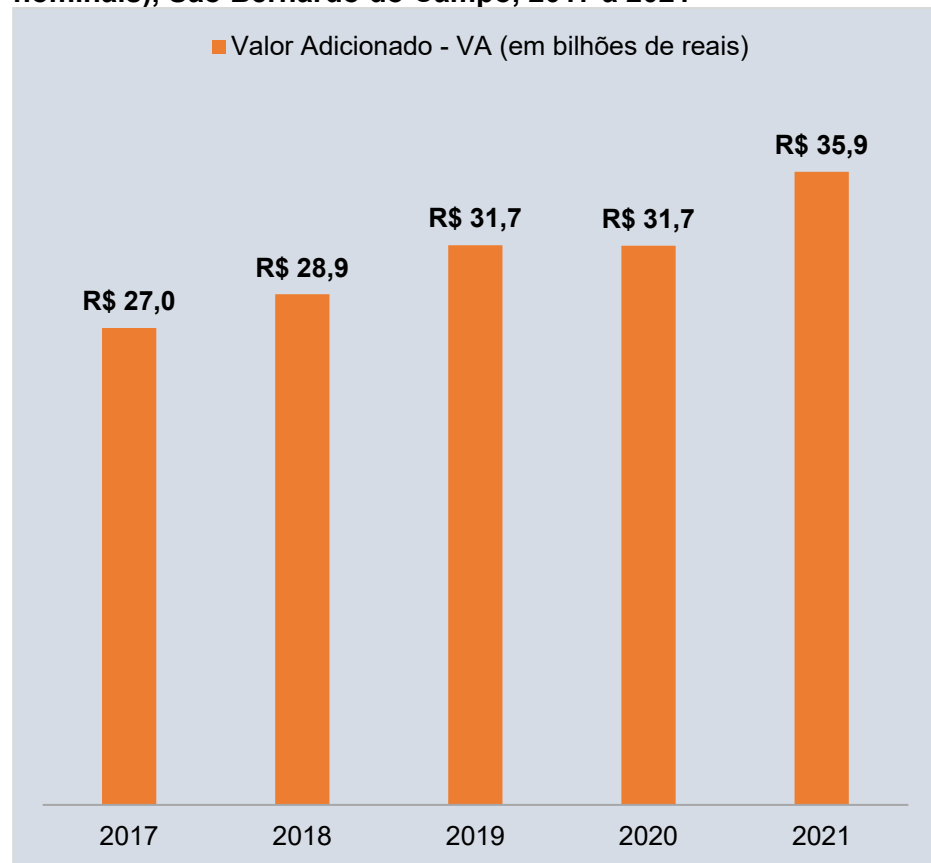

Fonte: DIPAM/Secretaria de Finanças/MSBC.

Gráfico 6 - Participação dos municípios (em percentual) no Valor Adicionado da Região do Grande ABC, 2021

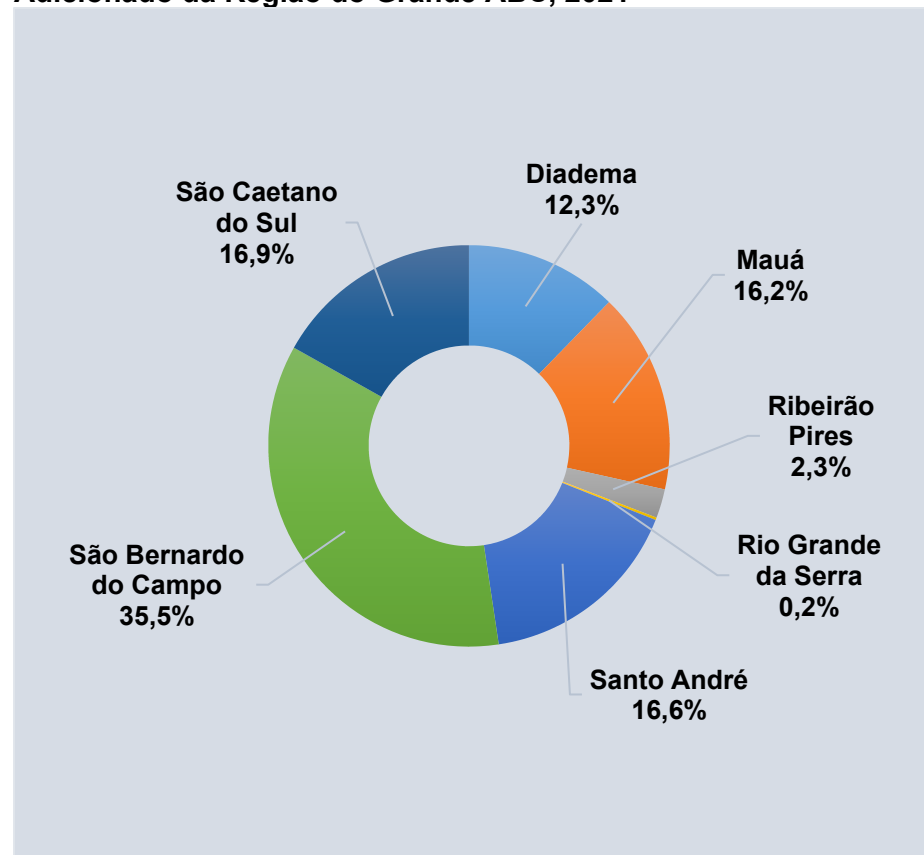

Fonte: Secretaria da Fazenda do Estado de São Paulo

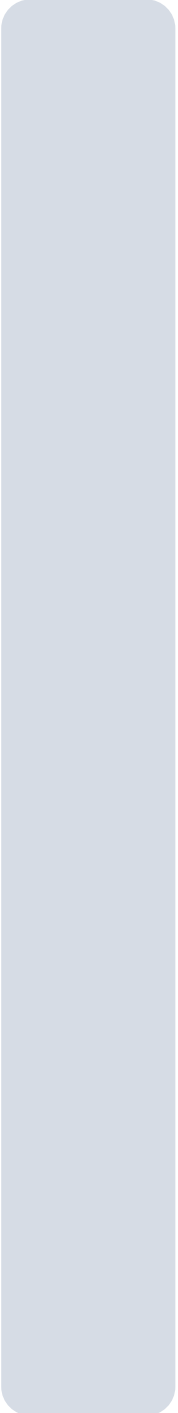

CAPÍTULO V

EDUCAÇÃO



Gráfico 1 – Percentual da população alfabetizada de 10 anos e mais de idade, São Bernardo do Campo, estado de São Paulo e Brasil, 1991 a 2010

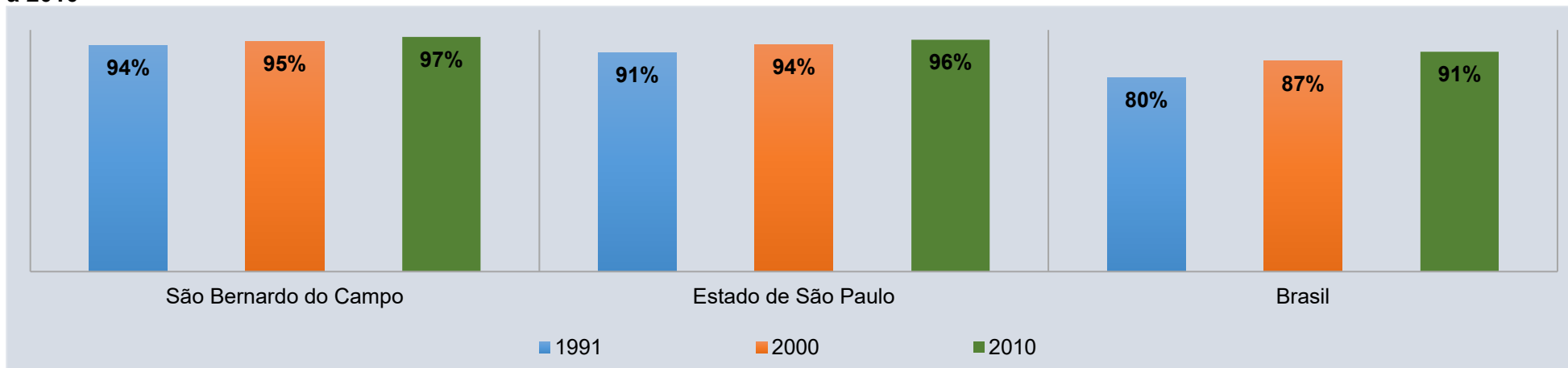

Fonte: IBGE, Censos Demográficos.

Gráfico 2 - Percentual da população alfabetizada de 15 anos e mais de idade por bairro, São Bernardo do Campo, 2010

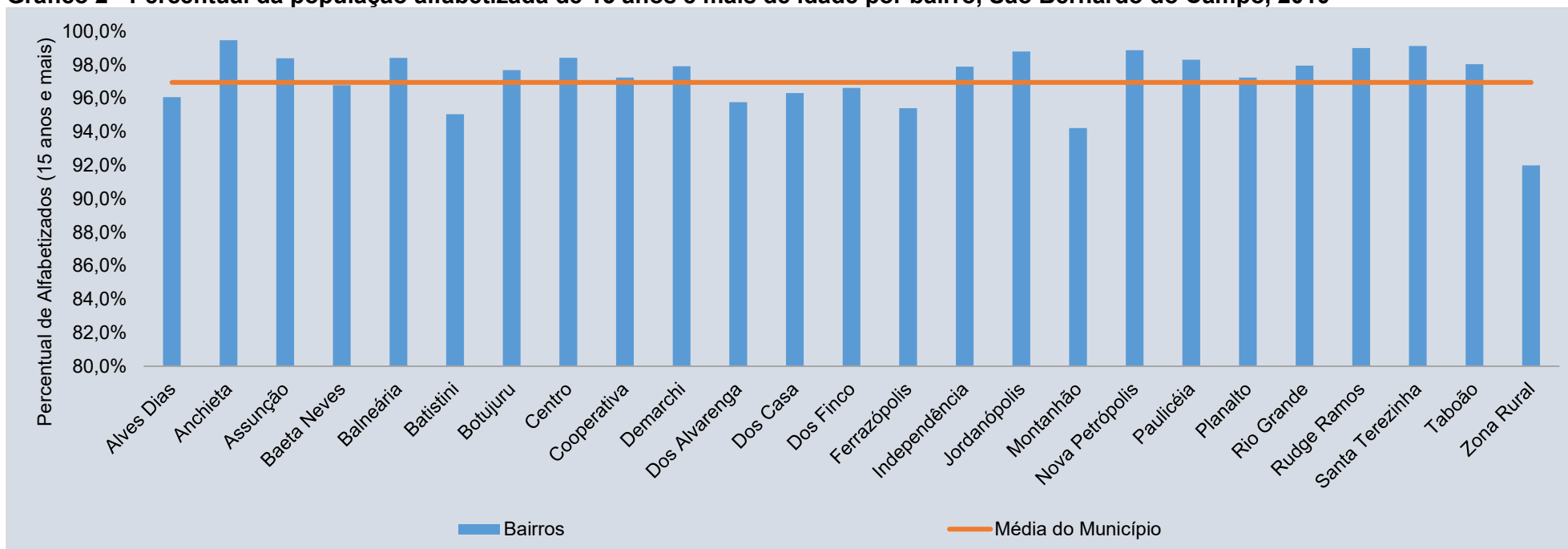

Fonte: IBGE, Censo Demográfico 2010 – Microdados do Universo.



Tabela 1 - Percentual da população de 25 anos ou mais de idade com curso superior concluído por sexo, municípios da Região do Grande ABC, estado de São Paulo e Brasil, 2000 e 2010

Município / Região	% da População de 25 anos ou mais com curso superior completo					
	2000			2010		
	Masculino	Feminino	Total	Masculino	Feminino	Total
São Bernardo do Campo	12,0	11,5	11,7	19,4	19,1	19,2
Diadema	3,2	3,5	3,4	6,4	7,8	7,1
Mauá	3,5	3,6	3,6	6,5	7,9	7,2
Ribeirão Pires	6,9	7,2	7,0	9,6	11,8	10,8
Rio Grande da Serra	1,9	1,9	1,9	3,7	4,7	4,2
Santo André	11,8	10,7	11,3	20,3	19,9	20,1
São Caetano do Sul	21,9	18,0	19,8	33,7	29,1	31,1
Estado de São Paulo	9,9	9,8	9,8	14,3	15,8	15,1
Brasil	6,5	7,0	6,8	9,9	12,5	11,3

Fonte: IBGE - Censos Demográficos – Resultados da Amostra.

Gráfico 3 - Percentual da população de 25 anos ou mais de idade, por nível de instrução, São Bernardo do Campo, 2010

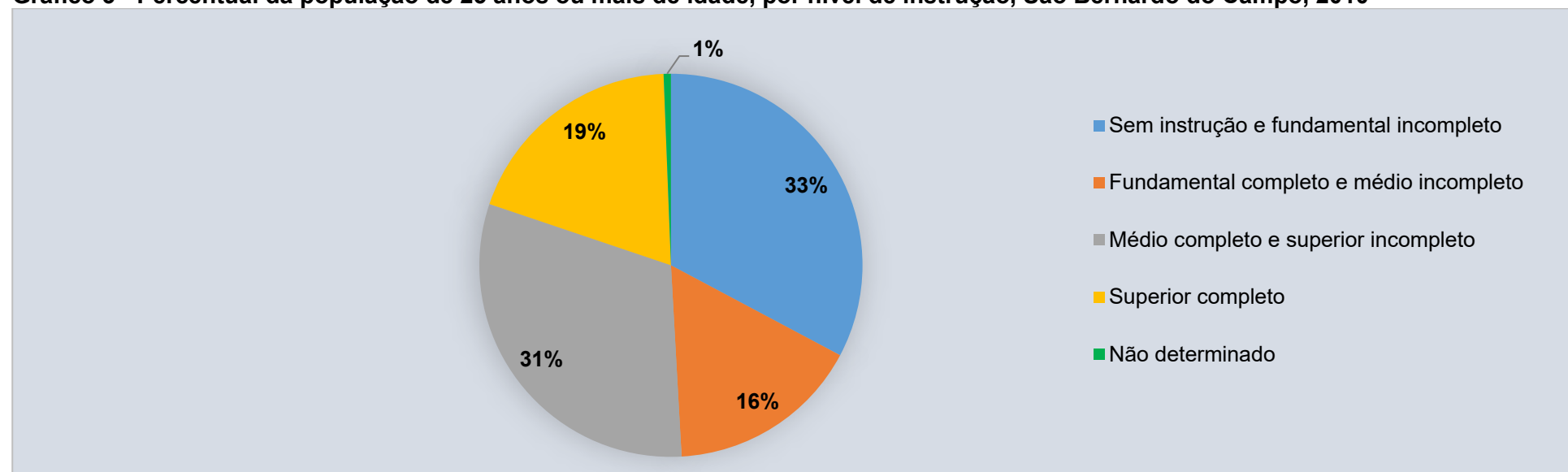

Fonte: IBGE - Censos Demográficos – Resultados da Amostra.



Tabela 2 - Índice de Desenvolvimento da Educação Básica (IDEB), ensino fundamental regular - anos iniciais, por rede de ensino, municípios da Região do Grande ABC, 2017 a 2021

Município	IDEB 2017		IDEB 2019		IDEB 2021 ⁽¹⁾	
	Municipal	Estadual	Municipal	Estadual	Municipal	Estadual
São Bernardo do Campo	6,9	-	6,9	-	6,4	-
Diadema	6,5	6,8	6,4	6,6	5,9	6,2
Mauá	5,6	6,7	5,7	6,7	-	6,2
Ribeirão Pires	7,0	7,0	6,9	7,1	6,4	6,6
Rio Grande da Serra	-	6,7	-	6,6	-	6,0
Santo André	6,4	6,7	6,3	6,8	6,0	6,2
São Caetano do Sul	7,5	-	7,3	-	7,0	-

Nota: O IDEB é um indicador sintético que relaciona as taxas de aprovação escolar, obtidas no Censo Escolar, com as médias de desempenho em língua portuguesa e matemática dos estudantes no Sistema de Avaliação da Educação Básica (Saeb).

(1) Nota INEP: "O cálculo do IDEB 2021 segue a mesma metodologia proposta em 2007 e que vem sendo utilizada de forma inalterada ao longo dos anos, com o objetivo de manter a comparabilidade do indicador. Todavia, a pandemia do novo Coronavírus teve grande impacto nas atividades escolares nos anos de 2020 e 2021 e esse contexto deve ser considerado para uma adequada interpretação dos resultados do IDEB 2021".

Fonte: Ministério da Educação - MEC/Instituto Nacional de Estudos e Pesquisas Educacionais Anísio Teixeira – INEP

Tabela 3 - Índice de Desenvolvimento da Educação Básica (IDEB), por etapa e rede de ensino, São Bernardo do Campo, 2017 a 2021

Etapa de ensino	IDEB 2017		IDEB 2019		IDEB 2021 ⁽¹⁾	
	Municipal	Estadual	Municipal	Estadual	Municipal	Estadual
Ensino Fundamental (anos iniciais)	6,9	-	6,9	-	6,4	-
Ensino Fundamental (anos finais)	-	4,9	-	5,6	-	5,6
Ensino Médio	-	3,9	-	4,4	-	4,7

(1) Nota INEP: "O cálculo do IDEB 2021 segue a mesma metodologia proposta em 2007 e que vem sendo utilizada de forma inalterada ao longo dos anos, com o objetivo de manter a comparabilidade do indicador. Todavia, a pandemia do novo Coronavírus teve grande impacto nas atividades escolares nos anos de 2020 e 2021 e esse contexto deve ser considerado para uma adequada interpretação dos resultados do IDEB 2021".

Fonte: Ministério da Educação - MEC/Instituto Nacional de Estudos e Pesquisas Educacionais Anísio Teixeira - INEP.



Gráfico 4 - Índice de Desenvolvimento da Educação Básica (IDEB), ensino fundamental regular (anos iniciais), rede municipal de São Bernardo do Campo, rede estadual do Estado de São Paulo e média da rede municipal do Brasil, 2011 a 2021

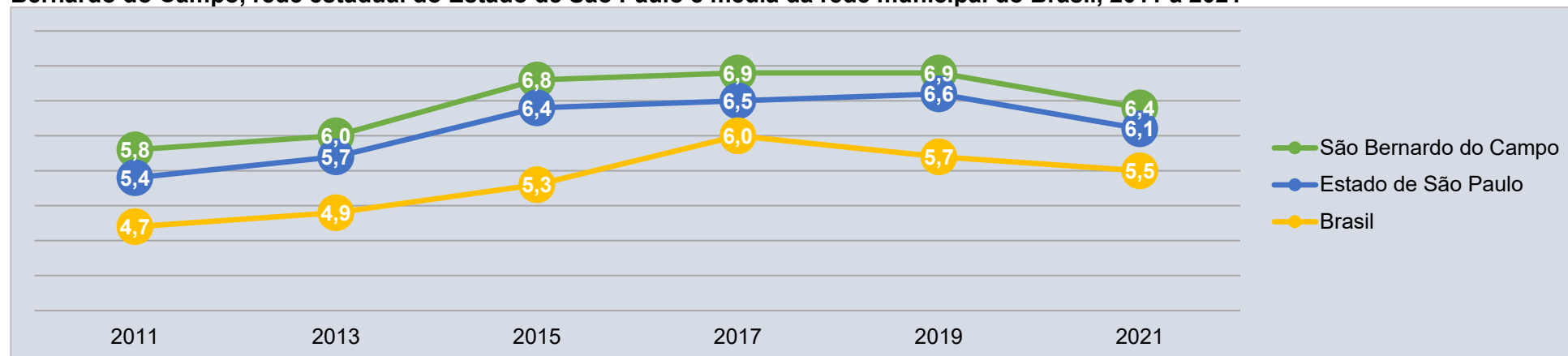

((1) Nota INEP: "O cálculo do IDEB 2021 segue a mesma metodologia proposta em 2007 e que vem sendo utilizada de forma inalterada ao longo dos anos, com o objetivo de manter a comparabilidade do indicador. Todavia, a pandemia do novo Coronavírus teve grande impacto nas atividades escolares nos anos de 2020 e 2021 e esse contexto deve ser considerado para uma adequada interpretação dos resultados do IDEB 2021".

Fonte: Ministério da Educação - MEC/Instituto Nacional de Estudos e Pesquisas Educacionais Anísio Teixeira - INEP.

Tabela 4 - Índice de Oportunidades da Educação Brasileira - IOEB, municípios da Região do Grande ABC, estado de São Paulo e Brasil, 2017 a 2021

Região/Município	2017	2019	2021
São Bernardo do Campo	5,2	5,3	5,6
Diadema	5,1	5,2	5,4
Mauá	5,0	5,2	5,4
Ribeirão Pires	4,8	5,2	5,5
Rio Grande da Serra	4,8	5,2	5,4
Santo André	5,0	5,1	5,3
São Caetano do Sul	5,3	5,7	5,6
Estado de São Paulo	5,3	5,5	5,7
Brasil	4,6	4,8	5,0

Notas: O IOEB é um índice que além do desempenho nas provas, avalia a trajetória da educação ofertada nos municípios. Engloba a educação básica (do ensino infantil ao médio) de todas as redes existentes e todos os habitantes em idade escolar. O IOEB é formado a partir da relação de um conjunto de fatores e seus respectivos pesos. Esses fatores estão divididos em dois grupos: insumos educacionais (fatores essenciais para um bom resultado educacional) e resultados educacionais (atendimento, aprendizado, ou de aproveitamento escolar). Indicadores utilizados no índice IOEB - Resultado educacional: Ideb dos anos iniciais do ensino fundamental, Ideb dos anos finais do ensino fundamental; Taxa Líquida de Matrícula do ensino médio. Insumos e processos educacionais: Escolaridade dos professores; Número médio de horas aula/dia; Experiência dos diretores; Taxa de atendimento na educação infantil.

Fonte: CE CEDAC, disponível em: <http://ioeb.org.br/>



Mapa 1 – Índice de Desenvolvimento da Educação Básica (IDEB), ensino fundamental regular (anos iniciais), notas por escola, rede municipal, São Bernardo do Campo, 2021





Tabela 5 - Número total de estabelecimentos de ensino por rede e tipo, São Bernardo do Campo, 2022

Rede / Escola	Quantidade
Rede Municipal	
Escola Municipal de Educação Básica - EMEB	174
Escola Municipal de Educação Especial - EMEBE	1
Escola Municipal de Educação Básica Bilingue - EMEBB	1
Entidade Parceira - PMSBC	
Entidade Parceira - Creche	35
Rede Estadual	
Escola Estadual - EE	69
Escola Técnica Estadual - ETEC	1
Rede Particular	
Escola Particular	148

Nota: Em um mesmo estabelecimento pode existir mais de um tipo de ensino.

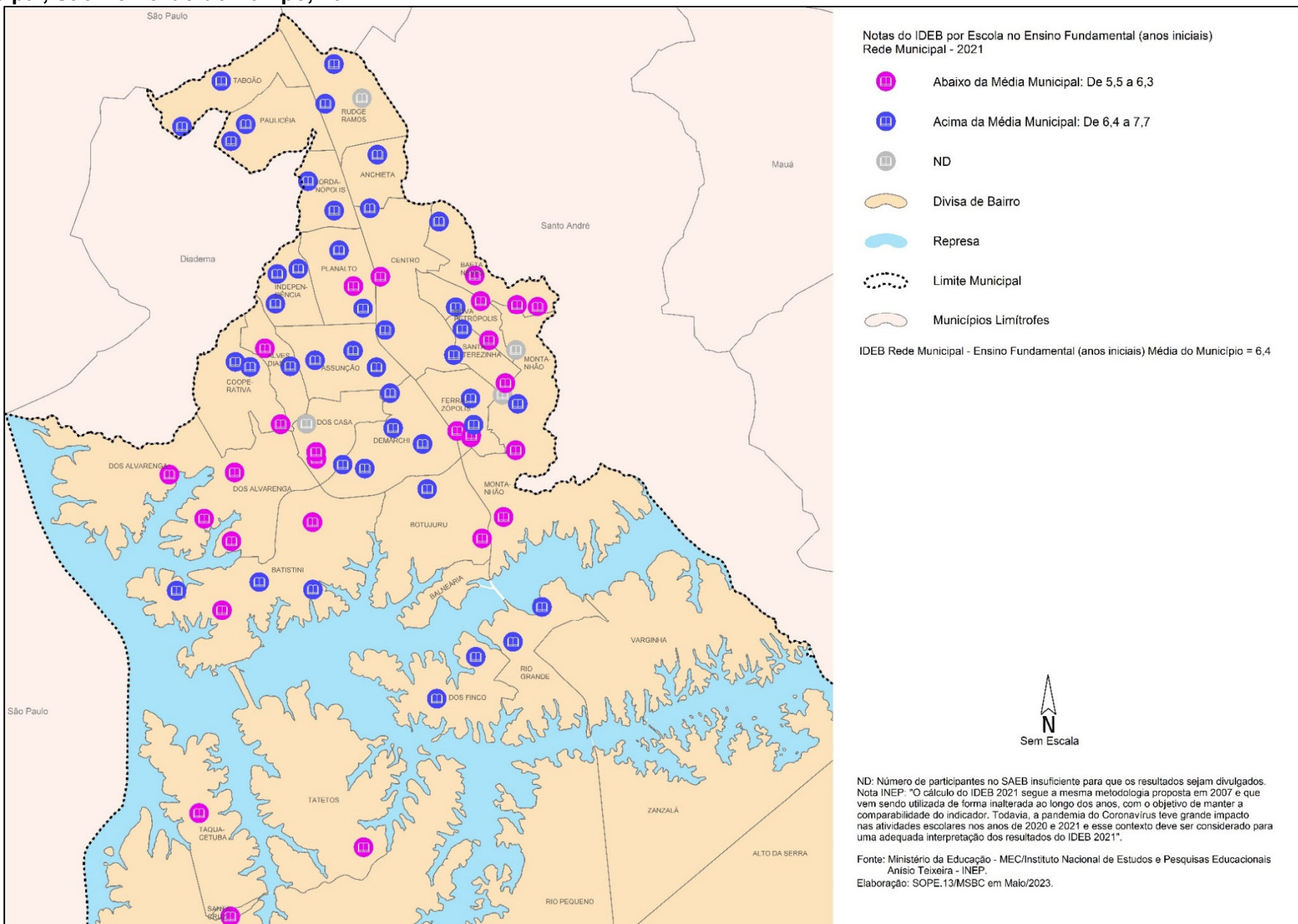
Fontes: Ministério da Educação - MEC/Instituto Nacional de Estudos e Pesquisas Educacionais Anísio Teixeira - INEP - Microdados do Censo Escolar 2021; Secretaria de Educação/MSBC.

Gráfico 5 - Número de escolas da rede pública do ensino básico (creche, pré-escola, ensino fundamental e médio) por bairro, São Bernardo do Campo, 2022

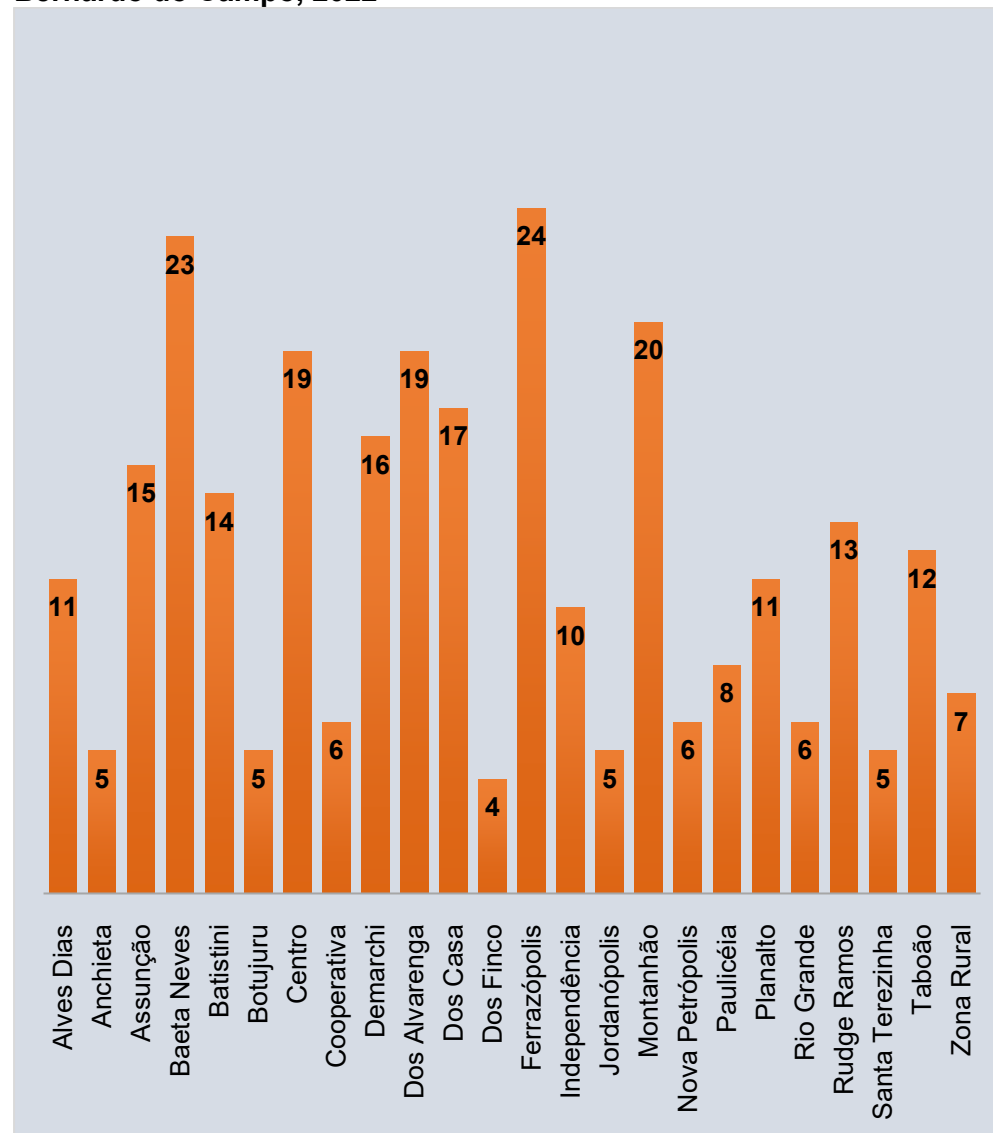

Nota: Escolas das redes: municipal, estadual e entidades parceiras.

Fontes: Ministério da Educação - MEC/Instituto Nacional de Estudos e Pesquisas Educacionais Anísio Teixeira - INEP - Microdados do Censo Escolar 2021; Secretaria de Educação/MSBC.



Gráfico 6 – Número total de matrículas por nível de ensino e ano, São Bernardo do Campo, 2018 a 2022

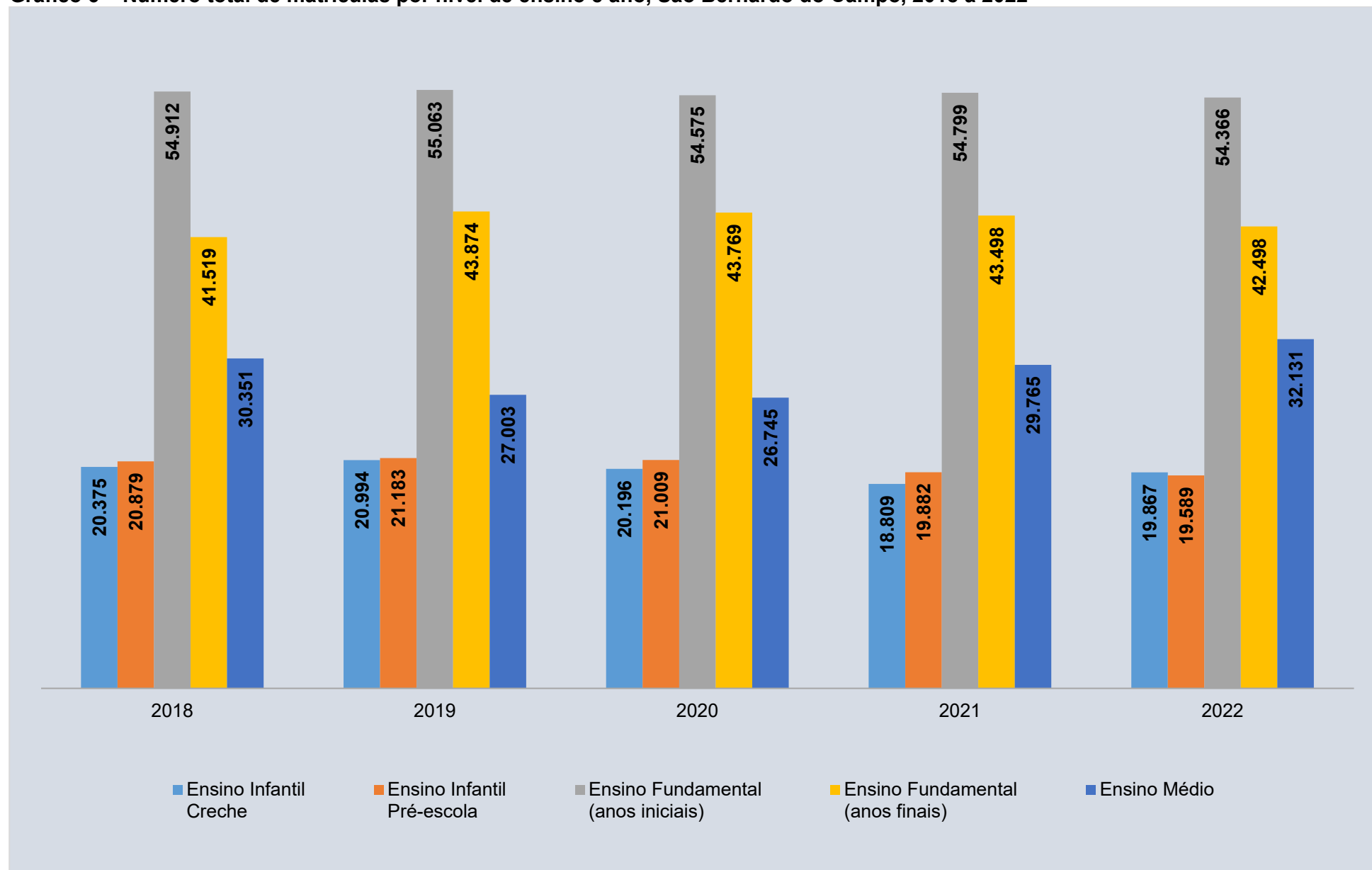

Nota: Matrícula total: municipal, estadual e particular.

Não inclui matrículas de turmas exclusivas de Atividade Complementar e/ou Atendimento Educacional Especializado (AEE).

Fontes: Ministério da Educação - MEC/Instituto Nacional de Estudos e Pesquisas Educacionais Anísio Teixeira – INEP.



Tabela 6 - Número total de matrículas ⁽¹⁾ nas escolas municipais segundo o nível de ensino, São Bernardo do Campo, 2018 a 2022

Nível de Ensino	2018	2019	2020	2021	2022
Ensino Infantil - Creche	14.319	14.075	13.813	13.237	12.547
Ensino Infantil - Entidades Parceiras	2.446	2.883	3.465	3.550	3.865
Ensino Infantil - Pré-escola	17.172	17.202	17.263	17.146	16.518
Ensino Fundamental (anos iniciais)	43.737	43.525	42.901	43.359	42.544
EJA Fundamental	3.960	3.389	3.381	2.989	2.019
Ensino Especial (classes exclusivas)	70	162	175	173	149
Total	81.704	81.236	80.998	80.454	77.642

(1) Matrícula inicial.

Fontes: Ministério da Educação - MEC/Instituto Nacional de Estudos e Pesquisas Educacionais Anísio Teixeira - INEP - Microdados do Censo Escolar.

Gráfico 7 - Percentual de matrículas no ensino básico nas escolas municipais segundo o nível de ensino, São Bernardo do Campo, 2022

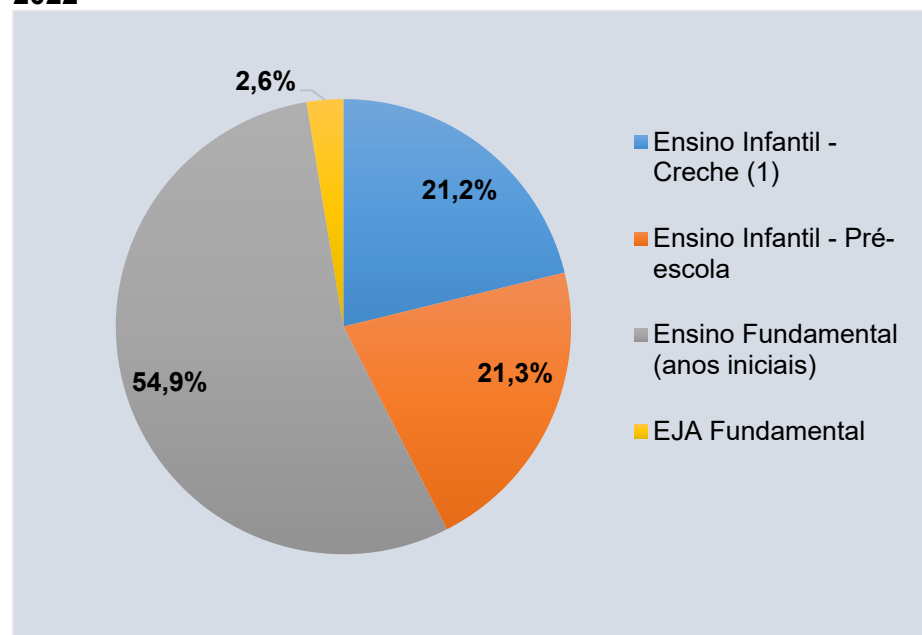

(1) Rede Municipal e Entidades Parceiras - MSBC.

Fontes: Ministério da Educação - MEC/Instituto Nacional de Estudos e Pesquisas Educacionais Anísio Teixeira - INEP - Microdados do Censo Escolar 2021.

Gráfico 8 - Número de alunos matriculados na educação em tempo integral, São Bernardo do Campo, 2018 a 2022

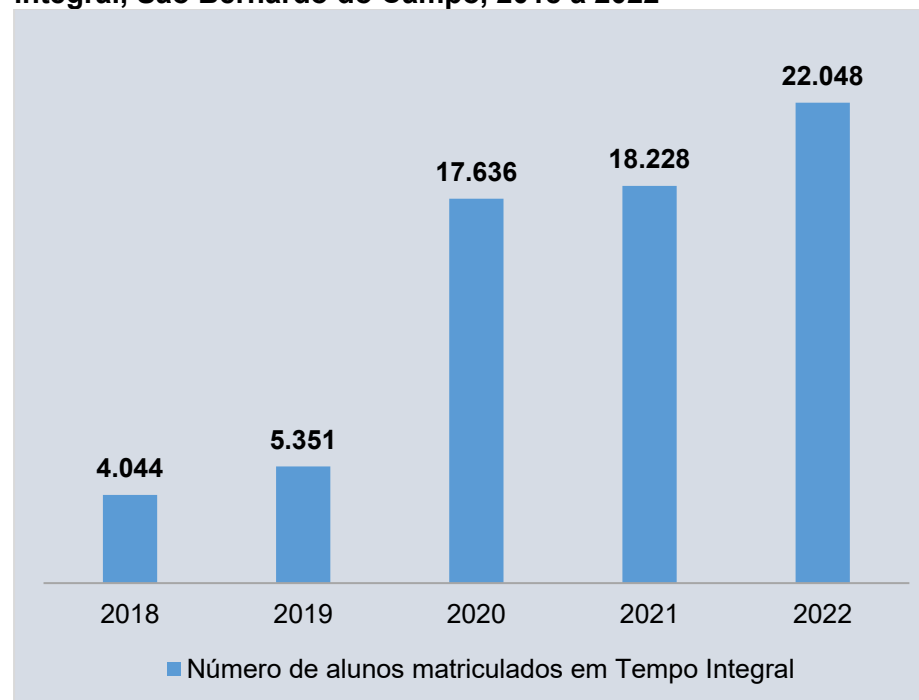

Fonte: Secretaria de Educação/MSBC.



Mapa 2 – Equipamentos de educação da rede municipal, São Bernardo do Campo, 2022





Tabela 7 - Número de matrículas por bairro e nível de ensino, rede municipal, São Bernardo do Campo, 2022

Bairro	Creche ⁽¹⁾	Pré-escola	Fundamental (Anos Iniciais)	Supletivo Fundamental
Zona Urbana				
Alves Dias	976	445	1.056	43
Anchieta	87	201	343	6
Assunção	480	898	1.817	52
Baeta Neves	1.688	1.380	2.587	34
Batistini	815	813	2.012	64
Botujuru	120	247	569	10
Centro	770	715	2.004	261
Cooperativa	506	539	1.978	99
Demarchi	597	640	2.119	0
Dos Alvarenga	1.439	1.649	4.069	257
Dos Casa	1.308	918	2.244	165
Dos Finco	167	317	837	0
Ferrazópolis	1.504	1.390	3.107	164
Independência	362	493	1.612	82
Jordanópolis	215	229	759	0
Montanhão	2.047	2.364	3.110	297
Nova Petrópolis	68	231	2.740	229
Paulicéia	352	465	1.574	48
Planalto	830	594	1.180	0
Rio Grande	566	219	731	63
Rudge Ramos	402	437	1.233	36
Santa Terezinha	103	327	2.338	0
Taboão	659	709	1.749	49
Zona Rural				
Santa Cruz	111	192	374	60
Taquacetuba	0	0	130	0
Tatetos	174	106	272	0
Varginha	66	0	0	0
Total	16.412	16.518	42.544	2.019

(1) Rede Municipal e Entidades Parceiras - MSBC.

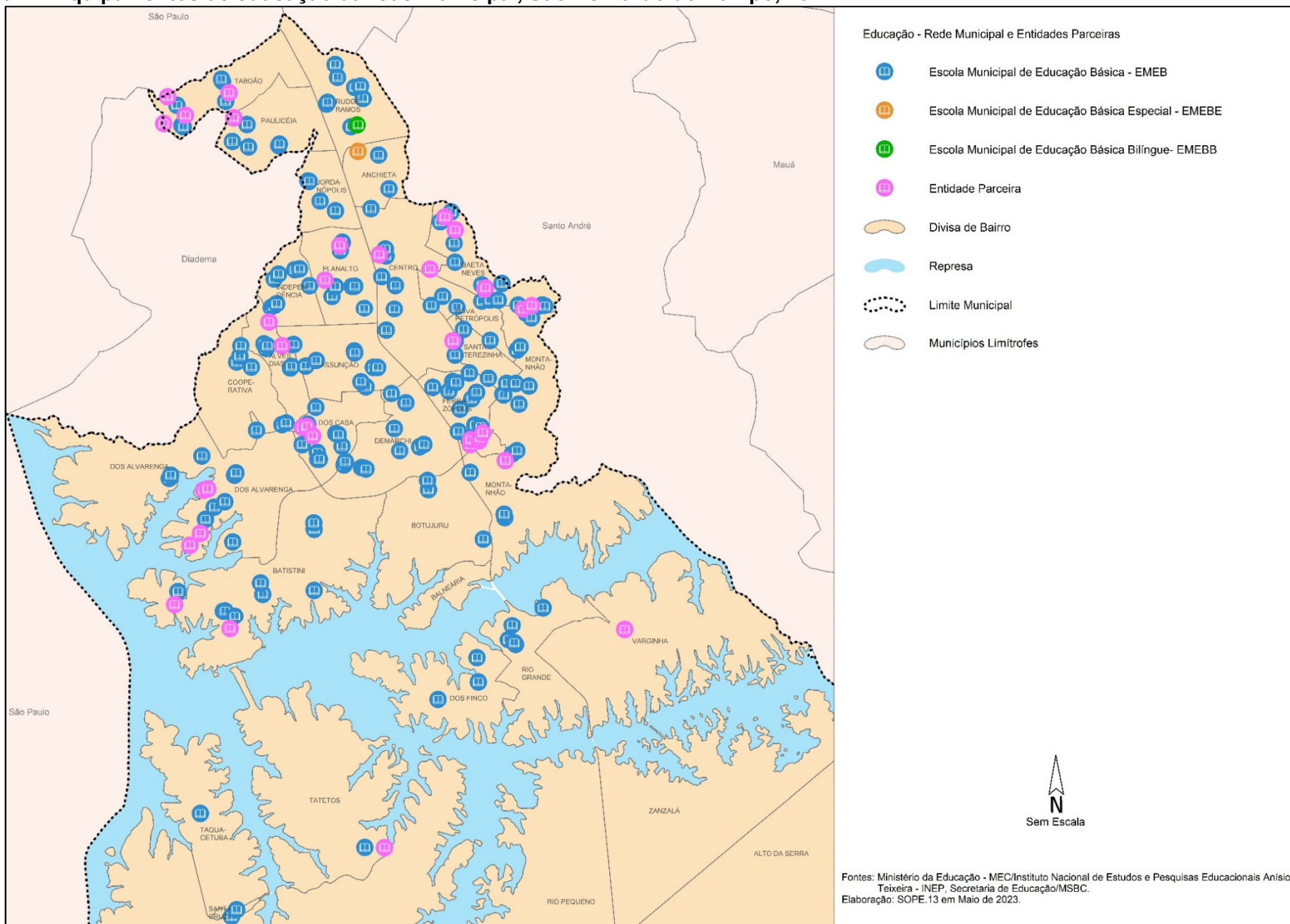
Fonte: Ministério da Educação - MEC/Instituto Nacional de Estudos e Pesquisas Educacionais Anísio Teixeira - INEP.



Tabela 8 - Número total de matrículas ⁽¹⁾ na rede estadual, segundo o nível de ensino, São Bernardo do Campo, 2018 a 2022

Nível de ensino	2018	2019	2020	2021	2022
Ensino Fundamental (anos finais)	32.645	34.135	33.805	33.151	31.876
Ensino Médio ⁽²⁾	24.745	21.294	20.945	23.582	25.516
EJA Fundamental	174	156	173	128	52
EJA Médio	3.658	3.184	3.373	2.789	2.086
Ensino Técnico ⁽³⁾	2.159	2.234	2.223	1.416	1.861
Total	63.381	61.003	60.519	61.066	61.391

Nota: Dados corrigidos de anos anteriores nesta publicação conforme dados de matrículas divulgados pelo Ministério da Educação.

(1) Matrícula inicial.

(2) Considera matrículas do ensino médio regular e do ensino médio técnico integrado ao ensino médio regular.

(3) Considera as matrículas das seguintes Etapas de Ensino: Ensino Médio Normal/Magistério, Curso Técnico Concomitante e/ou Subsequente, Curso FIC Concomitante, Cursos FIC Integrados à EJA de níveis Fundamental e Médio e Curso Técnico Integrado à EJA de Nível Médio.

Fonte: Ministério da Educação - MEC/Instituto Nacional de Estudos e Pesquisas Educacionais Anísio Teixeira - INEP.

Gráfico 9 – Percentual de matrículas da rede estadual, segundo o nível de ensino, São Bernardo do Campo, 2022

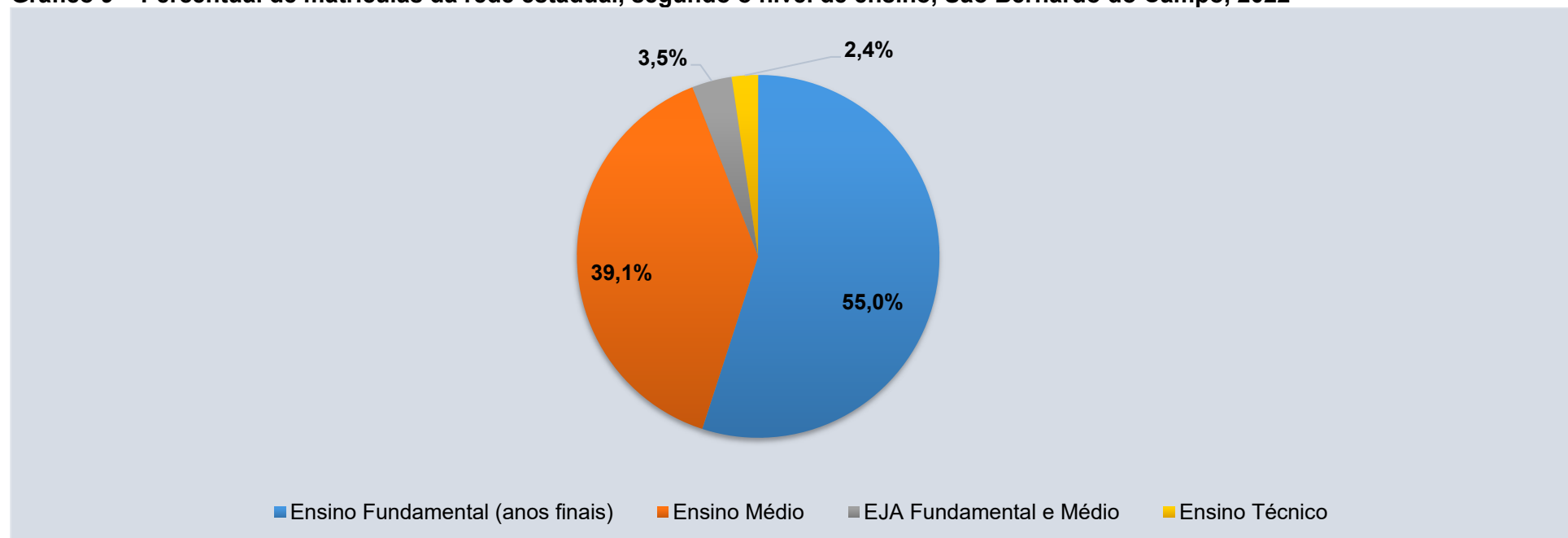

Fonte: Ministério da Educação - MEC/Instituto Nacional de Estudos e Pesquisas Educacionais Anísio Teixeira - INEP.



Mapa 3 – Equipamentos de educação da rede estadual, São Bernardo do Campo, 2022





Tabela 9 - Número de matrículas por bairro e nível de ensino, rede estadual, São Bernardo do Campo, 2022

Bairro	Fundamental (Anos Finais)	Ensino Médio ⁽²⁾	Supletivo Fundamental	Supletivo Médio
Zona Urbana				
Alves Dias	1.342	1.107	0	262
Anchieta	650	555	0	0
Assunção	2.122	1.833	0	0
Baeta Neves	1.730	1.181	0	0
Batistini	1.339	863	0	92
Botujuru	596	422	0	121
Centro	2.041	3.572	0	0
Cooperativa	299	153	0	0
Demarchi	1.869	1.070	0	0
Dos Alvarenga	3.393	2.408	0	164
Dos Casa	1.682	1.458	0	234
Dos Finco	534	324	0	0
Ferrazópolis	2.087	1.151	0	308
Independência	962	645	0	0
Jordanópolis	310	148	0	0
Montanhão	3.384	2.803	33	498
Nova Petrópolis	764	368	0	0
Paulicéia	1.284	899	0	0
Planalto	825	747	0	154
Rio Grande	495	196	0	0
Rudge Ramos	970	656	0	73
Santa Terezinha	1.490	1.423	0	0
Taboão	1.160	1.037	19	106
Zona Rural				
Curucutu ⁽¹⁾	10	0	0	0
Tatetos	538	497	0	74
Total	31.876	25.516	52	2.086

(1) Classes vinculadas à EE Omar Donato Bassani (Tatetos)

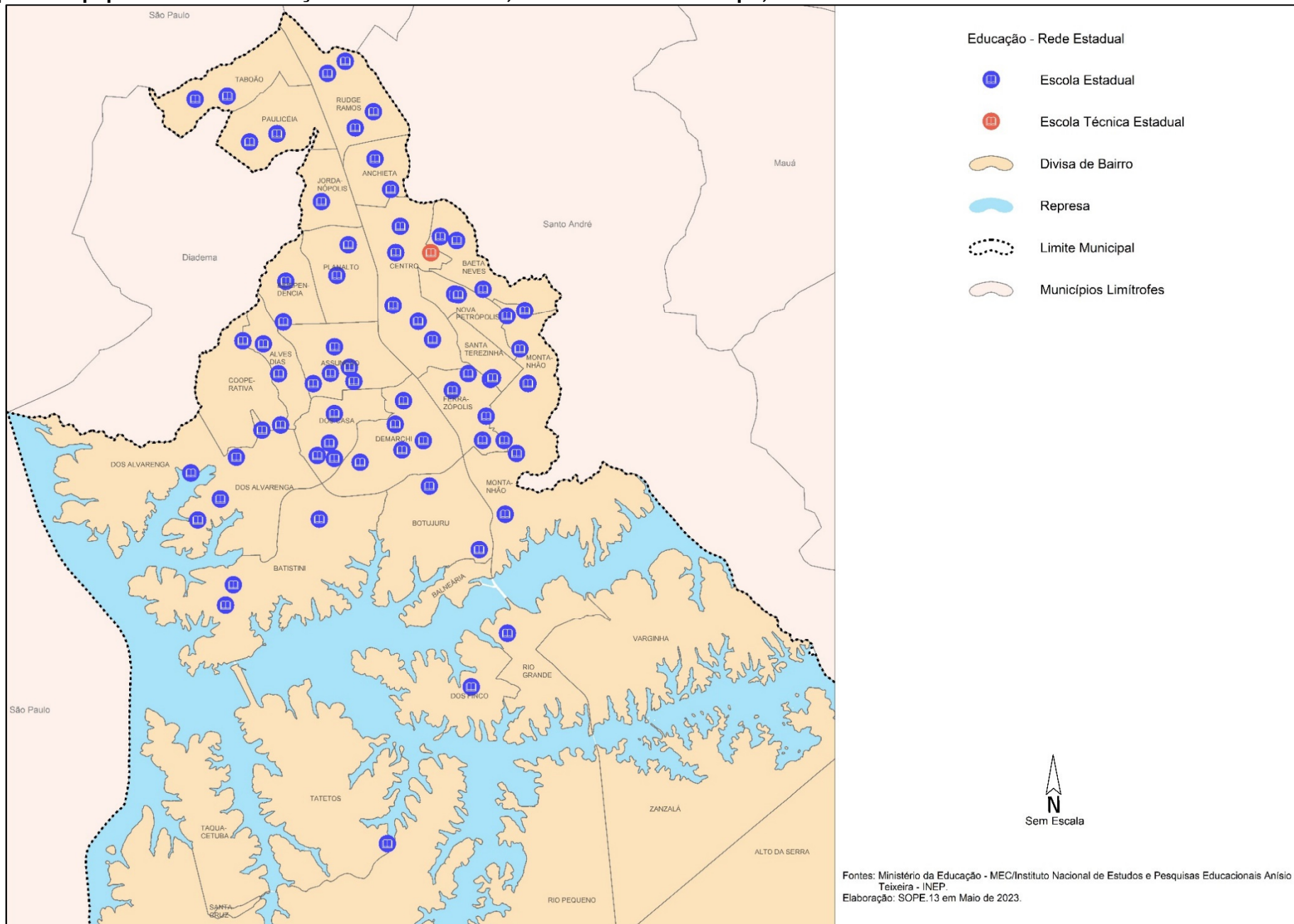
(2) Considera matrículas do ensino médio regular e do ensino médio técnico integrado ao ensino médio regular.

Fonte: Ministério da Educação - MEC/Instituto Nacional de Estudos e Pesquisas Educacionais Anísio Teixeira - INEP.



Tabela 10 - Número total de matrículas ⁽¹⁾ na rede particular, segundo o nível de ensino, São Bernardo do Campo, 2018 a 2022

Nível de ensino	2018	2019	2020	2021	2022
Ensino Infantil - Creche	3.610	4.036	2.918	2.022	3.455
Ensino Infantil - Pré-escola	3.707	3.981	3.746	2.736	3.071
Ensino Fundamental	20.049	21.277	21.658	21.729	22.391
Ensino Médio ⁽²⁾	5.606	5.709	5.800	6.183	6.615
Ensino Técnico ⁽³⁾	4.387	5.425	4.779	5.029	4.319
Ensino Especial	717	738	697	642	681
Total	38.076	41.166	39.598	38.341	40.532

(1) Matrícula inicial.

(2) Considera matrículas do ensino médio regular e do ensino médio técnico integrado ao ensino médio regular.

(3) Considera as matrículas das seguintes Etapas de Ensino: Ensino Médio Normal/Magistério, Curso Técnico Concomitante e/ou Subsequente, Curso FIC Concomitante, Cursos FIC Integrados à EJA de níveis Fundamental e Médio e Curso Técnico Integrado à EJA de Nível Médio.

Fonte: Ministério da Educação - MEC/Instituto Nacional de Estudos e Pesquisas Educacionais Anísio Teixeira - INEP.

Gráfico 10 - Percentual de matrículas na rede particular, segundo o nível de ensino, São Bernardo do Campo, 2022

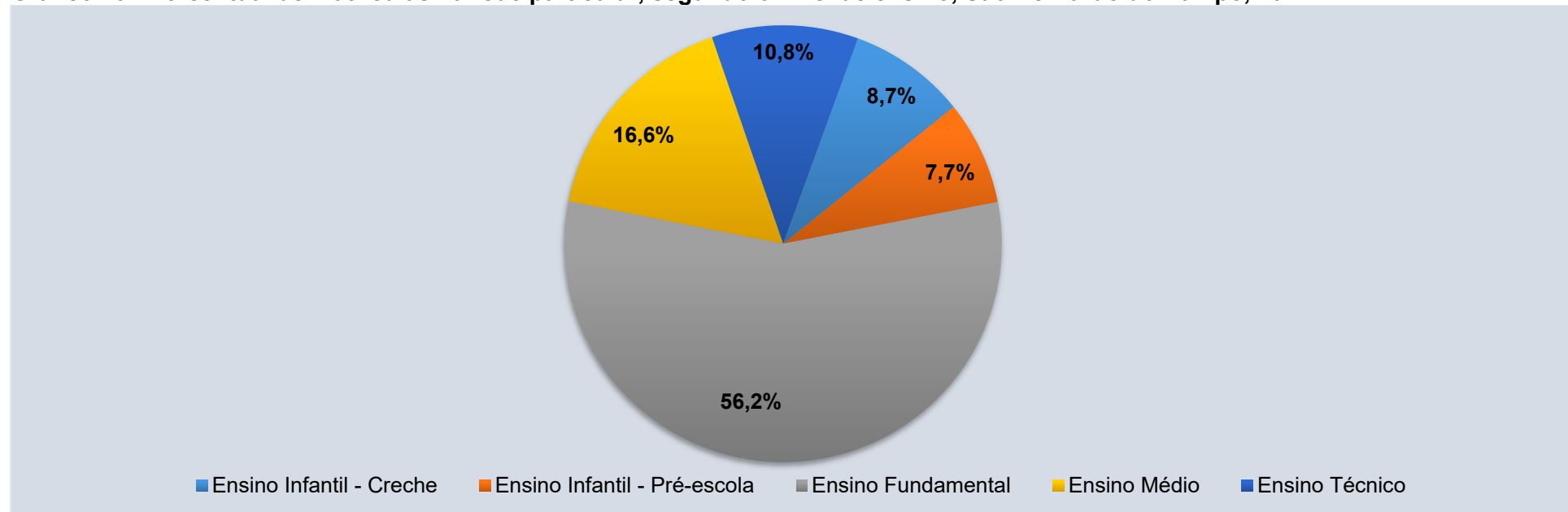

Fonte: Ministério da Educação - MEC/Instituto Nacional de Estudos e Pesquisas Educacionais Anísio Teixeira - INEP.



Tabela 11 - Número de matrículas por bairro e nível de ensino, rede particular, São Bernardo do Campo, 2022

Bairro	Creche	Pré-escola	Fundamental (Anos Iniciais)	Fundamental (Anos Finais)	Ensino Médio ⁽¹⁾
Zona Urbana					
Anchieta	187	169	454	287	58
Assunção	500	511	2.618	2.955	1.878
Baeta Neves	176	161	667	456	670
Batistini	82	0	0	0	0
Botujuru	58	57	245	312	100
Centro	583	516	2.911	2.564	1.759
Demarchi	29	22	109	114	12
Dos Alvarenga	54	226	847	419	628
Dos Casa	62	111	271	258	118
Ferrazópolis	57	37	86	84	0
Independência	175	45	0	0	0
Jordanópolis	136	86	288	184	52
Nova Petrópolis	597	400	993	902	438
Paulicéia	204	156	217	218	34
Planalto	112	85	75	78	0
Rudge Ramos	205	240	1.154	1.015	536
Santa Terezinha	63	87	493	431	200
Taboão	175	162	375	311	132
Total	3.455	3.071	11.803	10.588	6.615

(1) Considera matrículas do ensino médio regular e do ensino médio técnico integrado ao ensino médio regular.

Fonte: Ministério da Educação - MEC/Instituto Nacional de Estudos e Pesquisas Educacionais Anísio Teixeira - INEP.



Tabela 12 - Taxa de rendimento escolar no ensino fundamental (anos iniciais e finais) e ensino médio, por rede de ensino pública, São Bernardo do Campo, 2018 a 2022

Rede de Ensino	Etapa	Rendimento Escolar	2018	2019	2020	2021	2022
Municipal	Fundamental (anos iniciais)	Aprovação	97,0	97,7	99,6	96,7	96,5
		Reprovação	2,8	2,2	0,3	2,8	3,3
		Abandono	0,2	0,1	0,1	0,5	0,2
Estadual	Fundamental (anos finais)	Aprovação	94,6	96,0	98,7	98,0	96,2
		Reprovação	4,3	3,5	0,7	0,7	2,8
		Abandono	1,1	0,5	0,6	1,3	1,0
	Ensino Médio	Aprovação	85,1	88,3	97,0	93,6	87,1
		Reprovação	11,7	9,4	2,0	2,4	9,3
		Abandono	3,2	2,3	1,0	4,0	3,6

Fonte: Ministério da Educação - MEC/Instituto Nacional de Estudos e Pesquisas Educacionais Anísio Teixeira - INEP.

Tabela 13 - Taxa de Distorção Idade-Série no ensino fundamental (anos iniciais e finais) e ensino médio, rede pública, São Bernardo do Campo, 2018 a 2022

Rede de Ensino	Etapa de Ensino	Taxa de Distorção Idade-Série				
		2018	2019	2020	2021	2022
Municipal	Fundamental (anos iniciais)	5,4	5,4	4,9	3,4	3,9
Estadual	Fundamental (anos finais)	12,6	12,5	13,0	12,2	11,5
	Ensino Médio	16,5	15,1	15,1	15,9	13,2

Nota: A taxa de distorção Idade-Série expressa a proporção de alunos que têm idade acima de 2 anos da esperada para a etapa de ensino que estão matriculados.

Fonte: Ministério da Educação - MEC/Instituto Nacional de Estudos e Pesquisas Educacionais Anísio Teixeira - INEP.

Tabela 14 - Taxa de Distorção Idade-Série no ensino fundamental (anos iniciais e finais) e ensino médio, rede pública, municípios da Região do Grande ABC, 2022

Município	Fundamental (anos iniciais)	Fundamental (anos finais)	Ensino Médio
São Bernardo do Campo	3,9	11,5	13,2
Diadema	1,7	6,0	10,5
Mauá	1,9	6,7	8,7
Ribeirão Pires	1,4	6,8	7,6
Santo André	3,2	9,4	12,0
São Caetano do Sul	1,4	8,2	13,4

Nota: A taxa de distorção Idade-Série expressa a proporção de alunos que têm idade acima de 2 anos da esperada para a etapa de ensino que estão matriculados.

Fonte: Ministério da Educação - MEC/Instituto Nacional de Estudos e Pesquisas Educacionais Anísio Teixeira - INEP.



Tabela 15 - Percentual de escolas da rede municipal com biblioteca, laboratório de informática e internet banda larga, São Bernardo do Campo, estado de São Paulo e Brasil, 2022

Dependência / Serviço	Rede Municipal de Ensino		
	São Bernardo do Campo	Estado de São Paulo	Brasil
Biblioteca	84%	15%	23%
Laboratório de Informática	44%	32%	20%
Internet Banda Larga	97%	92%	68%

Nota: Os dados representam a realidade informada pela escola no Censo Escolar.

Fonte: Ministério da Educação - MEC/Instituto Nacional de Estudos e Pesquisas Educacionais Anísio Teixeira - INEP/ Censo Escolar 2022.

Tabela 16 - Percentual de funções docentes com curso superior por rede e etapa de ensino, São Bernardo do Campo, 2022

Etapa de ensino	Rede de ensino		
	Municipal	Estadual	Particular
Educação Infantil	88,9%	-	81,1%
Ensino fundamental (anos iniciais)	98,3%	-	95,8%
Ensino Fundamental (anos finais)	-	95,7%	97,4%
Ensino Médio	-	96,1%	98,8%

Fonte: Ministério da Educação - MEC/Instituto Nacional de Estudos e Pesquisas Educacionais Anísio Teixeira - INEP.

Tabela 17 - Número de professores da rede municipal, segundo tipo de ensino, São Bernardo do Campo, 2018 a 2022

Tipo de ensino	2018	2019	2020	2021	2022
Creche	1.037	990	1.418	1.358	1.341
Pré-escola	1.323	1.360	1.087	1.022	1.020
Turma Unificada Educação Infantil	9	8	8	6	5
Ensino Fundamental (anos iniciais)	2.665	2.594	2.957	2.814	2.784
Educação Especial	112	137	144	144	209
Supletivo Fundamental	164	220	239	223	194
Total	5.310	5.309	5.853	5.567	5.553

Fonte: Secretaria de Educação/MSBC.



Tabela 18 - Número de alunos beneficiados no transporte escolar municipal, São Bernardo do Campo, 2018 a 2022

Tipo	2018	2019	2020 ⁽¹⁾	2021	2022
Empresa Terceirizada					
Total	9.915	10.853	12.044	14.134	15.115
Deficientes cadeirantes	73	73	98	103	120
Deficientes não cadeirantes	595	651	917	964	950
Prefeitura de São Bernardo do Campo					
Total	35	16	6	2	1
Deficientes	13	4	6	2	1
Total Geral	9.950	10.869	12.050	14.136	15.116

Nota: O número de alunos deficientes destacados estão contemplados no número total de alunos.

(1) Em 2020 não houve transporte a partir de abril devido a pandemia Covid-19, os números retratam o transporte no período dos meses de janeiro a março.

Fonte: Secretaria de Educação/MSBC.

Tabela 19 - Número de veículos operando no transporte escolar municipal, São Bernardo do Campo, 2018 a 2022

Ano	Total de Veículos
2018	389
2019	293
2020 ⁽¹⁾	293
2021	368
2022	406

(1) Em 2020 não houve transporte a partir de abril devido a pandemia Covid-19. Os números retratam o transporte no período dos meses de janeiro a março.

Fonte: Secretaria de Educação/MSBC.

Gráfico 11 - Percentual de veículos operando no transporte escolar municipal segundo o tipo, São Bernardo do Campo, 2022

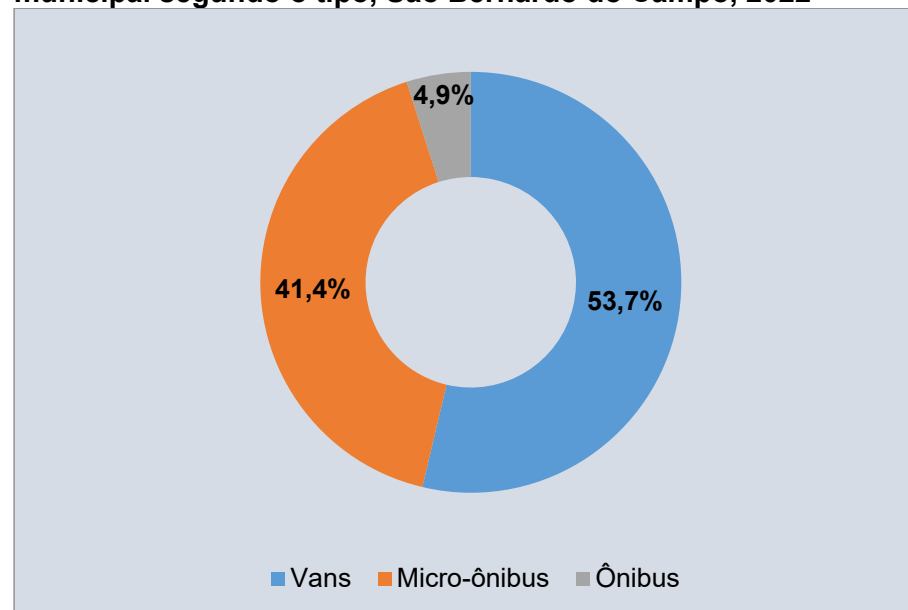

Fonte: Secretaria de Educação/MSBC.



Gráfico 12 - Matrículas no ensino superior por modalidade, Ensino Presencial e à Distância-EAD, São Bernardo do Campo, 2019 a 2021

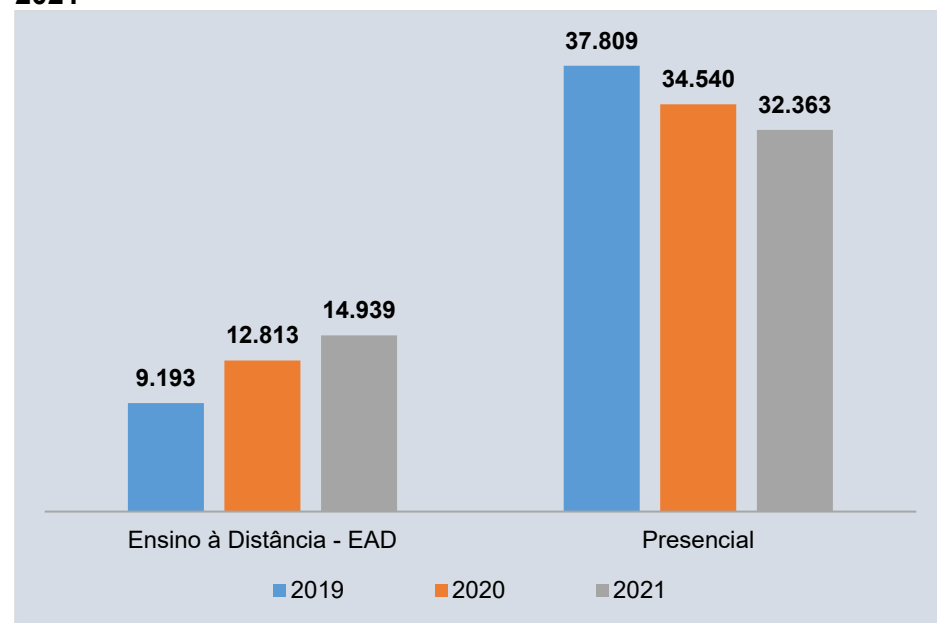

Fonte: Ministério da Educação - MEC/Instituto Nacional de Estudos e Pesquisas Educacionais Anísio Teixeira – INEP/ Censo da Educação Superior; Fundação SEADE.

Tabela 20 - Número de matrículas e concluintes no ensino superior, modalidade de ensino presencial, São Bernardo do Campo, 2017 a 2021

Ano	Matrículas	Concluintes
2017	46.019	8.009
2018	42.177	7.552
2019	37.809	5.810
2020	34.540	6.315
2021	32.363	6.902

Fonte: Ministério da Educação - MEC/Instituto Nacional de Estudos e Pesquisas Educacionais Anísio Teixeira – INEP/ Censo da Educação Superior; Fundação SEADE.

Gráfico 13 - Percentual de matrículas segundo o grau acadêmico, São Bernardo do Campo, 2019 a 2021

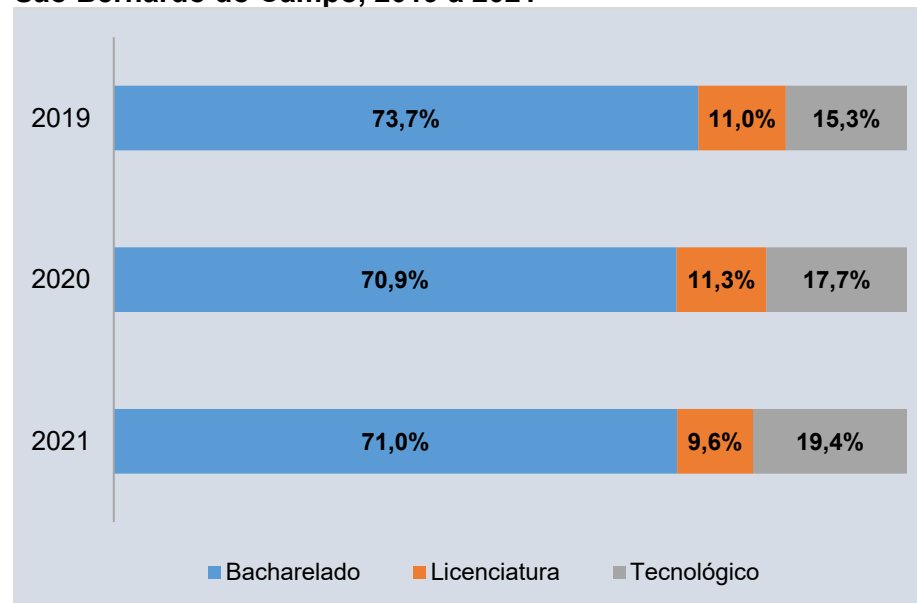

Nota: Matrículas total = modalidades Presencial e à Distância – EAD.

Fonte: Ministério da Educação - MEC/Instituto Nacional de Estudos e Pesquisas Educacionais Anísio Teixeira – INEP/ Censo da Educação Superior; Fundação SEADE.

Tabela 21 - Número de matrículas no ensino superior, modalidade de ensino presencial, por municípios da Região do Grande ABC, 2017 a 2021

Município	2017	2018	2019	2020	2021
São Bernardo do Campo	46.019	42.177	37.809	34.540	32.363
Diadema	3.919	3.970	4.180	4.219	3.725
Mauá	3.208	3.475	4.419	4.670	3.987
Ribeirão Pires	726	643	661	576	343
Santo André	36.003	32.313	27.782	25.750	24.131
São Caetano do Sul	13.149	12.203	11.197	10.129	9.357
Total	103.024	94.781	86.048	79.884	73.906

Nota: Número de Matrículas referente ao 1º Semestre em graduação presencial.

Fonte: Ministério da Educação - MEC/Instituto Nacional de Estudos e Pesquisas Educacionais Anísio Teixeira – INEP/ Censo da Educação Superior.



Tabela 22 - Número de matrículas no ensino superior, modalidade de ensino presencial, por área específica, São Bernardo do Campo, 2021

Área Específica ⁽¹⁾	Número de Matrículas
Arquitetura e construção	641
Artes	27
Bem-estar	0
Ciências físicas	297
Ciências sociais e comportamentais	1.840
Computação e Tecnologias da Informação e Comunicação (TIC)	1.497
Comunicação e informação	350
Direito	4.538
Educação	1.369
Engenharia e profissões correlatas	5.005
Humanidades (exceto línguas)	174
Línguas	39
Negócios e administração	4.207
Produção e processamento	2.435
Programas interdisciplinares abrangendo ciências naturais, matemática e estatística	2.600
Programas interdisciplinares abrangendo ciências sociais, comunicação e informação	2.571
Programas interdisciplinares abrangendo educação	82
Programas interdisciplinares abrangendo engenharia, produção e construção	78
Saúde	3.705
Serviços pessoais	97
Veterinária	811
Total	32.363

(1) Código da área geral conforme adaptação da Classificação Internacional Normalizada da Educação Cite/Unesco. Não comparável com anos anteriores.

Nota: Número de Matrículas referente ao 1º Semestre em graduação presencial.

Fonte: Ministério da Educação - MEC/Instituto Nacional de Estudos e Pesquisas Educacionais Anísio Teixeira – INEP/ Censo da Educação Superior.



CAPÍTULO VI

CULTURA



Tabela 1 - Número de equipamentos municipais de cultura por tipo, São Bernardo do Campo, 2022

Tipo	Quantidade
Biblioteca	6
Centro Audiovisual	1
Centro Cultural	8
Fábrica de Cultura 4.0	1
Memória e Patrimônio	2
Museu de Arte	1
Mercado Municipal	1
Parque da Juventude	1
Teatro	8
Outros tipos	5

Fonte: Secretaria de Cultura e Juventude/MSBC.

Tabela 2 - Acervo da Pinacoteca de São Bernardo do Campo, 2018 a 2022

Ano	Acervo total
2018	1.452
2019	1.473
2020	1.474
2021	1.507
2022	1.510

Nota: posição dezembro de cada ano.

Dados de 2021 revisados.

Fonte: Secretaria de Cultura e Juventude/MSBC.

Tabela 3 - Acervo literário, São Bernardo do Campo, 2022

Biblioteca	Quantidade
Biblioteca de Arte Ilva Aceto Maranesi	7.087
Biblioteca Érico Veríssimo	13.688
Biblioteca Guimarães Rosa	25.266
Biblioteca Machado de Assis	11.972
Biblioteca Malba Tahan ⁽¹⁾	8.820
Biblioteca Manuel Bandeira ⁽¹⁾	1.586
Biblioteca Monteiro Lobato ⁽²⁾	38.059
Espaço Braile	1.477
Espaço Troca-Livro ⁽³⁾	12.502
Gibiteca Municipal Eugênio Colonnese	798
Total	121.255

(1) Em março de 2022 as atividades das bibliotecas Malba Tahan e Manuel Bandeira foram suspensas.

(2) Na Biblioteca Monteiro Lobato foi realizado uma reorganização no acervo, retirando muitos títulos sem circulação.

(3) Dados estimados, acervo flutuante.

Nota: Parte do acervo da Biblioteca Malba Tahan e Manuel Bandeira foi distribuído entre as demais unidades.

Fonte: Secretaria de Cultura e Juventude/MSBC



Quadro 1 - Principais equipamentos municipais de cultura por bairro, São Bernardo do Campo, 2022

Equipamento	Bairro
Biblioteca	
Biblioteca Pública Municipal Guimarães Rosa	Assunção
Espaço Braille	Centro
Biblioteca de Arte Ilva Aceto Maranesi	Centro
Biblioteca Pública Municipal Monteiro Lobato	Centro
Biblioteca Pública Municipal Érico Veríssimo	Paulicéia
Biblioteca Pública Municipal Machado de Assis	Rio Grande
Centro Audiovisual	
Centro de Audiovisual - CAV	Planalto
Centro Cultural	
Centro Cultural Antônia Marçon Bonício	Assunção
Centro Cultural Baeta Neves Alexandre de Azevedo Marques Miguel	Baeta Neves
Centro Livre de Música	Centro
Câmara de Cultura Antonino Assumpção	Centro
Centro Cultural Jácomo Guazzelli	Ferrazópolis
Escola Municipal de Arte Educação Integrada Prof. Paulo Bugni	Nova Petrópolis
Centro de Referência das Culturas Populares Tradicionais / Chácara Silvestre (Casarão e Palco)	Nova Petrópolis
Centro Cultural Lázaro Pinto de Azevedo	Taboão
Fábrica de Cultura 4.0	
Fábrica de Cultura Bruno Covas	Centro
Mercado Municipal	
Mercado Municipal Hélio Masini	Rudge Ramos
Museu de Arte	
Pinacoteca de São Bernardo do Campo	Centro
Parque Municipal	
Parque da Juventude Cidade Maróstica	Centro
Teatro	
Teatro Elis Regina	Assunção
Teatro Abílio Pereira de Almeida	Baeta Neves
Teatro Martins Pena	Centro
Teatro Cacilda Becker	Centro
Teatro da EMEB Celso Augusto Daniel	Cooperativa
Auditório Dr. Atílio Zóboli	Planalto
Teatro Lauro Gomes	Rudge Ramos
Teatro Inezita Barroso	Santa Terezinha

Fonte: Secretaria de Cultura e Juventude/MSBC.



Tabela 4 - Contemplados nos editais públicos, por linha de atuação, São Bernardo do Campo, 2018 a 2022

Linhas de atuação	2018	2019	2020	2021	2022
Alunos para Centro Audiovisual	260	220	244	256	360
Credenciamento de Arte-Educadores para Oficinas	45	42	0	0	30
Credenciamento do Centro Livre de Música - CLM	14	14	13	13	14
Prestadores de Serviço do Centro de Audiovisual ⁽¹⁾	28	21	25	21	21
Total	347	297	282	290	425

(1) Em 2021 a seleção foi realizada pelo Concurso 10.001/2021, passando a ser prestadores de serviços, ao invés de credenciamento.

Fonte: Secretaria de Cultura e Juventude/MSBC.

Tabela 5 - Público em espaços culturais municipais, São Bernardo do Campo, 2018 a 2022

Espaço público cultural	2018	2019	2020 ⁽⁵⁾	2021 ⁽⁵⁾	2022
Teatros ⁽¹⁾	39.669	56.911	7.668	15.793	70.653
Bibliotecas Públicas e Espaços de Leitura	260.464	271.680	45.438	29.477	96.092
Centros Culturais / Pinacoteca ⁽²⁾	nd	144.556	5.629	9.781	37.803
Ações, Festivais e Grandes Eventos	nd	35.793	1.040	-	40.893
Preservação da Memória / Centro de Memória ⁽³⁾	15.439	107.707	91.735	2.068.577	1.628.563
Centro de Referência da Cultura Popular ⁽⁴⁾	8.953	47.280	2.140	2.902	2.177

nd: Dado não disponível.

Nota: Público em espaços/locais abertos são estimados, pois o público é circulante.

(1) No público para Teatro a quantidade foi estimada pois alguns espetáculos não puderam ser contabilizados

(2) Inclui os Centros Culturais, Câmara de Cultura, Chácara Silvestre, Pinacoteca

(3) A partir de 2019 foi contabilizado o público de internet alcançado pela ação "Voce Sabia". Em 2022 a ação passou à #TBT da Cultura.

(4) Encontros e Exposições: Dados estimados, público circulante.

(5) Em 2020 e 2021 fechamentos dos espaços culturais devido a pandemia COVID-19 conformes decretos.

Fonte: Secretaria de Cultura e Juventude/MSBC



Mapa 1 – Equipamentos culturais, São Bernardo do Campo, 2022





Tabela 6 - Número de eventos e público estimado em atividades de fomento e difusão cultural por linguagem artística, São Bernardo do Campo, 2018 a 2022

Linguagem Artística	2018		2019		2020 ⁽²⁾		2021 ⁽²⁾		2022	
	Eventos	Público ⁽¹⁾	Eventos	Público ⁽¹⁾	Eventos	Público ⁽¹⁾	Eventos	Público ⁽¹⁾	Eventos	Público ⁽¹⁾
Artes Audiovisuais / Cinema e Fotografia	12	767	37	2.480	8	100	27	872	32	2.468
Artes Cênicas / Teatro e Dança	149	26.809	159	28.400	22	1.099	109	14.393	193	19.151
Artes Gráficas / Literatura	35	1.257	25	855	0	0	31	2.635	4	476
Artes Plásticas / Pintura e Escultura	nd	nd	162	35.700	7	835	35	2.349	43	12.339
Artes Sonoras / Música	91	18.308	183	57.800	20	2.127	91	6.816	64	9.831
CRCP* - Cultura Popular (atividade externa)	nd	nd	56	10.880	5	1.120	16	1.289	4	235
CRCP* - Encontros	18	1.430	-	-	-	-	-	-	7	927
CRCP* - Exposições	28	7.523	78	36.400	10	1.020	10	1.613	11	1.015
Economia Criativa	-	-	-	-	-	-	-	-	45	10.571
Festivais com diversas linguagens Intersecretariais, beneficentes ou com apoio/parceria de outras instituições	35	16.548	34	25.600	2	11.000	-	-	28	40.161
	-	-	183	37.950	-	-	-	-	32	4.370
Total	368	72.642	917	236.065	74	17.301	319	29.967	463	101.544

nd: dado não disponível

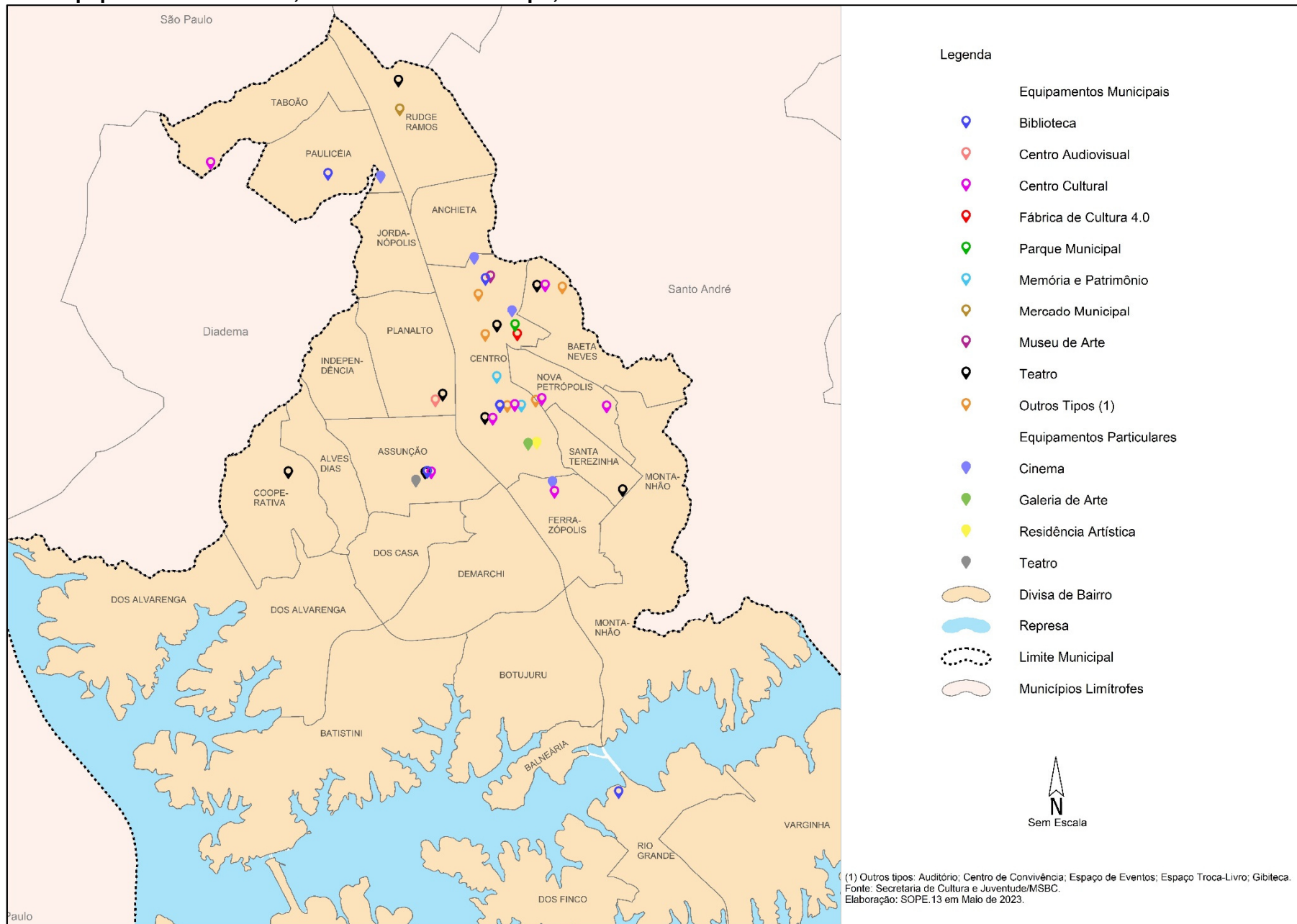
CRCP: Centro de Referência da Cultura Popular.

(1) Público: Eventos em locais abertos são estimados, pois o público é circulante.

(2) Ação restrita a 2019.

(3) Em 2020 e 2021 fechamentos dos espaços culturais devido a pandemia COVID-19 conformes decretos.

Fonte: Secretaria de Cultura e Juventude/MSBC.



Tabela 7 - Número de eventos e público participante em atividades de promoção à leitura, São Bernardo do Campo, 2018 a 2022

Ação cultural de estímulo a leitura	2018		2019		2020 ⁽¹⁾		2021 ⁽¹⁾		2022	
	Eventos	Público	Eventos	Público	Eventos	Público	Eventos	Público	Eventos	Público
Contação de História	186	5.778	237	8.993	-	-	39	549	54	1.688
Literatura e Vestibular	1	68	7	170	-	-	-	-	-	-
Rodas de leitura	86	1.098	109	1.178	2	47	19	237	40	871
Exposições nas Bibliotecas	44	4.133	27	3.590	10	357	13	1.130	6	383
Eventos diversos da Divisão de Biblioteca Pública	nd	6.949	121	6.733	-	-	19	1.608	65	1.636
Oficinas Culturais	148	1.598	317	3.981	-	-	19	448	123	1.905
Biblioterapia	-	-	-	-	-	-	-	-	38	116
Saraus	13	435	17	683	-	-	-	-	-	-
Virada Cultural	2	5.500	1	3.100	16	254	-	-	1	4.000
Total	480	25.559	836	28.428	28	658	109	3.972	327	10.599

nd: Dado não disponível.

Nota: Dados de 2018 a 2021 atualizados nesta publicação.

(1) Em 2020 e 2021 fechamentos dos espaços culturais devido a pandemia COVID-19 conforme decretos.

Fonte: Secretaria de Cultura e Juventude/MSBC.



Tabela 8 - Número de usuários inscritos nos serviços de leitura, São Bernardo do Campo, 2018 a 2022

Espaço Cultural	2018	2019	2020 ⁽⁴⁾	2021 ⁽⁴⁾	2022
Biblioteca de Arte Ilva Aceto Maranesi	319	405	406	435	524
Biblioteca Érico Veríssimo	2.639	3.120	3.258	3.342	3.698
Biblioteca Guimarães Rosa	5.117	5.845	6.004	6.185	6.701
Biblioteca Machado de Assis	2.598	3.108	3.257	3.438	3.705
Biblioteca Malba Tahan ⁽¹⁾	4.800	5.384	5.486	5.601	5.667
Biblioteca Manuel Bandeira ⁽¹⁾	2.917	3.524	3.283	3.371	3.393
Biblioteca Monteiro Lobato	12.488	15.750	15.933	16.689	17.849
Espaço Troca-Livro ⁽²⁾	-	-	-	850	2.126
Gibiteca Municipal Eugênio Colonnese	-	58	80	80	172
Projeto Bagagem Literária ⁽³⁾	852	860	-	-	-
Total	31.730	38.054	37.707	39.991	43.835

(1) Em março de 2022, as atividades das bibliotecas Malba Tahan e Manuel Bandeira foram suspensas.

(2) Em 2021, início da contabilização dos dados neste espaço.

(3) Em 2020 o projeto foi encerrado devido ao fechamento dos espaços colaboradores (CACJ).

(4) Em 2020 e 2021 fechamentos dos espaços culturais devido a pandemia COVID-19, conforme decretos.

Fonte: Secretaria de Cultura e Juventude/MSBC



Tabela 9 - Número de empréstimos de livros nas bibliotecas públicas e espaços/programas de incentivo à leitura, São Bernardo do Campo, 2018 a 2022

Espaço Cultural	2018	2019	2020 ⁽⁶⁾	2021 ⁽⁶⁾	2022
<i>Bibliotecas Públicas</i>					
Érico Veríssimo	7.617	9.758	1.479	1.873	7.797
Guimarães Rosa	14.537	14.521	2.376	3.269	10.921
Machado de Assis ⁽¹⁾	2.743	10.081	901	2.534	5.988
Malba Tahan ⁽²⁾	11.332	12.637	1.827	1.961	1.261
Manuel Bandeira ⁽²⁾	5.317	8.094	1.004	1.329	321
Monteiro Lobato	30.040	34.164	5.901	7.032	14.971
Total	71.586	89.255	13.488	17.998	41.259
<i>Espaços / Programas de Incentivo à Leitura</i>					
Biblioteca de Arte	1.212	1.213	131	885	1.065
Espaço de Leitura / Caixa Biblioteca	733	110	9	-	-
Espaço Troca-Livro ⁽³⁾	7.013	18.092	5.041	15.470	6.697
Espalhando a Leitura ⁽³⁾	23.048	23.299	9.091	424	3.950
Gibiteca Municipal Eugênio Colonnese ⁽⁴⁾	5.591	7.693	1	300	-
Projeto Bagagem Literária ⁽⁵⁾	1.500	1.800	-	-	-
Total	39.097	52.207	14.273	17.079	11.712
Total Geral	110.683	141.462	27.761	35.077	52.971

(1) Fechada para reforma entre junho e dezembro de 2018.

(2) Em março de 2022, as atividades das bibliotecas Malba Tahan e Manuel Bandeira foram suspensas.

(3) Dados de trocas de livros, não são empréstimos.

(4) Em 2022 a Gibiteca volta para a Biblioteca Monteiro Lobato, onde seus empréstimos são unificados.

(5) Em 2020 o projeto foi encerrado devido ao fechamento dos espaços colaboradores (CACJ).

(6) Em 2020 e 2021 fechamentos dos espaços culturais devido a pandemia COVID-19 conformes decretos.

Fonte: Secretaria de Cultura e Juventude/MSBC



Tabela 10 - Frequência nas bibliotecas públicas municipais e nos espaços/programas de incentivo à leitura, empréstimos e índices por população de 15 anos e mais, São Bernardo do Campo, 2018 a 2022

Variável	2018	2019	2020 ⁽¹⁾	2021 ⁽¹⁾	2022
Frequência total nos espaços ⁽²⁾	260.464	271.680	45.438	29.477	96.092
Empréstimos	110.683	141.462	27.761	35.077	52.971
Frequência a cada 100 pessoas de 15 anos e mais ⁽³⁾	39,8	41,3	6,9	4,4	14,3
Empréstimos a cada 100 pessoas de 15 anos e mais ⁽³⁾	16,9	21,5	4,2	5,3	7,9
Empréstimos/Frequência	0,42	0,52	0,61	1,19	0,55

(1) Em 2020 e 2021 fechamentos dos espaços culturais devido a pandemia COVID-19 conformes decretos.

(2) Dados revisados em 2021.

(3) Dados recalculados com base na população de 15 anos e mais divulgados pela Fundação SEADE, devido os dados do Censo Demográfico IBGE não disponíveis até o momento da publicação.

Fontes: Fundação SEADE - População por Municípios Paulistas; Secretaria de Cultura e Juventude/MSBC.

Tabela 11 - Público por local nas bibliotecas públicas municipais e nos espaços/programas de incentivo à leitura, São Bernardo do Campo, 2019 a 2022

Espaço Cultural	2019	2020 ⁽⁴⁾	2021 ⁽⁴⁾	2022
Biblioteca de Arte Ilva Aceto Maranesi	8.604	185	848	8.112
Biblioteca Érico Veríssimo	17.513	3.194	2.923	9.797
Biblioteca Guimarães Rosa	23.528	1.745	3.489	13.270
Biblioteca Machado de Assis	19.272	4.459	3.881	9.917
Biblioteca Malba Tahan ⁽¹⁾	29.993	4.984	3.671	1.620
Biblioteca Manuel Bandeira ⁽¹⁾	17.429	3.157	2.766	592
Biblioteca Monteiro Lobato	115.896	21.507	7.904	44.762
Espaço Troca-Livro	12.779	3.507	3.995	8.022
Espaço Leitura (Poupatempo) e Gibiteca Municipal Eugênio Colonnese ⁽²⁾	26.559	2.700	-	-
Projeto Bagagem Literária / Espaços de Leitura ⁽³⁾	107	-	-	-
Total	271.680	45.438	29.477	96.092

(1) Em março de 2022, as atividades das bibliotecas Malba Tahan e Manuel Bandeira foram suspensas.

(2) Em 2021 o Espaço de Leitura (Poupatempo) foi encerrado e a Gibiteca Municipal foi transferida para a Biblioteca Malba Tahan. Em 2022 a Gibiteca Municipal é transferida para a Biblioteca Monteiro Lobato.

(3) Em 2018 projeto foi reformulado, passou a ser circulante pela cidade e alimentado exclusivamente com doações de munícipes, pois havia muita perda de acervo. Em 2020 o projeto foi encerrado devido ao fechamento dos espaços colaboradores (CACJ).

(4) Em 2020 e 2021 fechamentos dos espaços culturais devido a pandemia COVID-19 conformes decretos.

Fonte: Secretaria de Cultura e Juventude/MSBC.



Tabela 12 – Número de turmas, novas vagas, inscritos e formados dos Cursos de Formação Regular e número de oficinas, vagas, inscritos e certificados emitidos em Oficinas em Audiovisual, Centro de Audiovisual - CAV, São Bernardo do Campo, 2018 a 2022

Linhas de Atuação	2018	2019	2020	2021 ⁽²⁾	2022
Cursos de Formação Regular					
Número de Turmas	12	12	12	8	8
Número de Novas Vagas	200	200	200	120	240
Número de Inscritos	1203	1586	1587	749	793
Número de Formados	77	81	40	38	86
Oficinas em Audiovisual (Formação Continuada)					
Número de Oficinas	64	53	72	8	36
Número de Vagas	1180	1045	2095	180	720
Número de Inscritos	2361	1411	3369	154	648
Número de Certificados Emitidos	395	332	1211	41	633

Nota: Há dois cursos de formação regular, Animação e Cine-TV, com duração de 180 meses. Para cada curso, há 1 turma de cada módulo por período (manhã e noite), sendo que por semestre 4 turmas são finalizadas e outras 4 são abertas.

(1) Não houve aulas no 1º semestre de 2017.

(2) Não houve aulas no 1º semestre de 2021.

Fonte: Secretaria de Cultura e Juventude/MSBC.

Tabela 13 – Número de Oficinas Culturais, vagas disponibilizadas e total de inscritos, São Bernardo do Campo, 2019 a 2022

Local	2019			2020 ⁽¹⁾			2021 ⁽¹⁾			2022		
	Oficinas	Vagas	Inscritos	Oficinas	Vagas	Inscritos	Oficinas	Vagas	Inscritos	Oficinas	Vagas	Inscritos
Espaços públicos culturais	137	2.864	2.884	91	1.642	1.425	107	2.095	1.201	140	2.328	2.477
Parceria intersecretarial	10	224	211	-	-	-	-	-	-	12	303	307
Instituições Parceiras	22	467	266	1	20	7	-	-	-	1	20	5
Total	169	3.555	3.361	92	1.662	1.432	107	2.095	1.201	153	2.651	2.789

Nota: Quando o número de inscritos supera a oferta de vagas é realizado sorteio.

(1) Oficinas prejudicadas devido a pandemia COVID-19.

Fonte: Secretaria de Cultura e Juventude/MSBC.



Tabela 14 - Número de eventos e público participante em atividades de preservação e difusão da memória, São Bernardo do Campo, 2022

Pesquisa e Documentação e Patrimônio	Eventos	Público
Conversas de Memória	11	169
Empréstimo de exposições itinerantes	6	4.200
Ligando os Pontos da Memória	5	48
Roteiro: O Sagrado no Primitivo Núcleo Urbano	6	57
#TBT da Cultura ⁽¹⁾	51	1.619.411
Memórias em Ação - 60 anos Regina Pacis ⁽²⁾	1	72
Minicurso "Resgatando Memórias" ⁽³⁾	2	30

(1) Anteriormente chamava-se "Você Sabia?" - Ação pelo Facebook, contabilização do público que acessou a versão completa do texto publicado.

(2) Projeto piloto ligado ao Conversas de Memória, em estudo.

(3) Projeto iniciado em 2022, realizado semestralmente.

Fonte: Secretaria de Cultura e Juventude/MSBC

Tabela 15 - Número de eventos e público participante nas ações ligadas à juventude, São Bernardo do Campo, 2018 a 2022

Ano	Eventos	Público ⁽¹⁾
2018	38	24.300
2019	1.038	40.630
2020 ⁽²⁾	6	1.785
2021 ⁽²⁾	5	3.540
2022	9	55.889

Nota: Integração da CAJUV à Secretaria de Cultura e Juventude no final de 2017, tornando-se uma Divisão em junho de 2018.

(1) Dados aproximados pois alguns eventos são de público circulante.

(2) Em 2020 e 2021 fechamentos dos espaços culturais devido a pandemia COVID-19 conformes decretos.

Fonte: Secretaria de Cultura e Juventude/MSBC.

Tabela 16 - Número de frequentadores, eventos e público no Parque da Juventude Cidade Maróstica, São Bernardo do Campo, 2018 a 2022

Parque da Juventude Cidade Maróstica	2018	2019 ⁽¹⁾	2020 ⁽⁴⁾	2021 ⁽⁴⁾	2022
Média Mensal de Frequentadores ⁽²⁾	20.000	20.000	12.000	20.000	22.000
Número de Eventos	15	6	-	-	-
Público nos Eventos ⁽³⁾	22.500	9.000	-	-	-

Nota: Denominação alterada conforme Lei Municipal 6.862 de 05/12/2019.

(1) Em 2019, o Parque ficou fechado de maio a dezembro para reforma.

(2) Dados estimados, espaço com público circulante, aberto todos os dias e equipamentos esportivos disponíveis de terça à domingo.

(3) Público circulante, dados estimados.

(4) Devido a pandemia COVID-19, não houve eventos no ano. O Parque passou períodos fechados conforme decretos.

Fonte: Secretaria de Cultura e Juventude/MSBC

Quadro 2 - Registro de bens culturais de natureza imaterial, São Bernardo do Campo, 2022

Festa de São Bartolomeu	Resolução publicada em junho/2021
Banda Mirim do Baeta Neves	Resolução publicada em dezembro/2021

Fonte: Secretaria de Cultura e Juventude/MSBC



CAPÍTULO VII

SAÚDE



Quadro 1 - Número total de estabelecimentos de saúde por rede de serviço e esfera, São Bernardo do Campo, 2022

Esfera	Rede de Serviço	Quantidade
Municipal	Apoio à Gestão do SUS	3
	Atenção Básica - UBS	33
	Atenção Básica - Saúde Bucal	3
	Atenção Especializada	3
	Atenção Especializada - Reabilitação	2
	Atenção Especializada - Saúde Mental	11
	Complexo Hospitalar	6
	Proteção à Saúde e Vigilâncias	5
	Urgência e Emergência - SAMU	13
	Urgência e Emergência – UPA / PA	10
Estadual	Apoio à Gestão do SUS	1
Privada – Conveniado SUS	Complexo Hospitalar	1
	Hemocentro	1
	Rede Especializada	6
Privada	Complexo Hospitalar	13
	Rede de Urgência e Emergência	1

Fonte: Secretaria de Saúde/MSBC.



Mapa 1 – Equipamentos públicos de saúde, São Bernardo do Campo, 2022





Tabela 1 – Total de nascidos vivos e condições de vida ao nascer dos nascidos vivos, em percentual, São Bernardo do Campo e estado de São Paulo, 2019 a 2022

Região	Variável	2019	2020	2021 ⁽¹⁾	2022 ⁽¹⁾
SÃO BERNARDO DO CAMPO	Número de nascidos vivos	9.889	9.158	8.576	8.028
	% com prematuridade	10,2	10,7	10,8	11,5
	% de partos cesáreos	60,6	59,2	57,7	59,3
	% de mães de 15-19 anos	7,7	7,6	6,5	5,6
	% de mães de 10-14 anos	0,2	0,2	0,2	0,1
	% com baixo peso ao nascer	9,8	9,9	10,3	10,5
ESTADO DE SÃO PAULO	Número de nascidos vivos	583.191	552.310	525.239	512.338
	% com prematuridade	11,3	11,5	11,5	11,9
	% de partos cesáreos	58,8	59,7	58,6	59,5
	% de mães de 15-19 anos	10,1	9,5	9,0	8,2
	% de mães de 10-14 anos	0,3	0,3	0,3	0,3
	% com baixo peso ao nascer	9,4	9,1	9,5	10,1

(1) Dados preliminares, sujeitos à revisão. Atualizados em 09/2023.

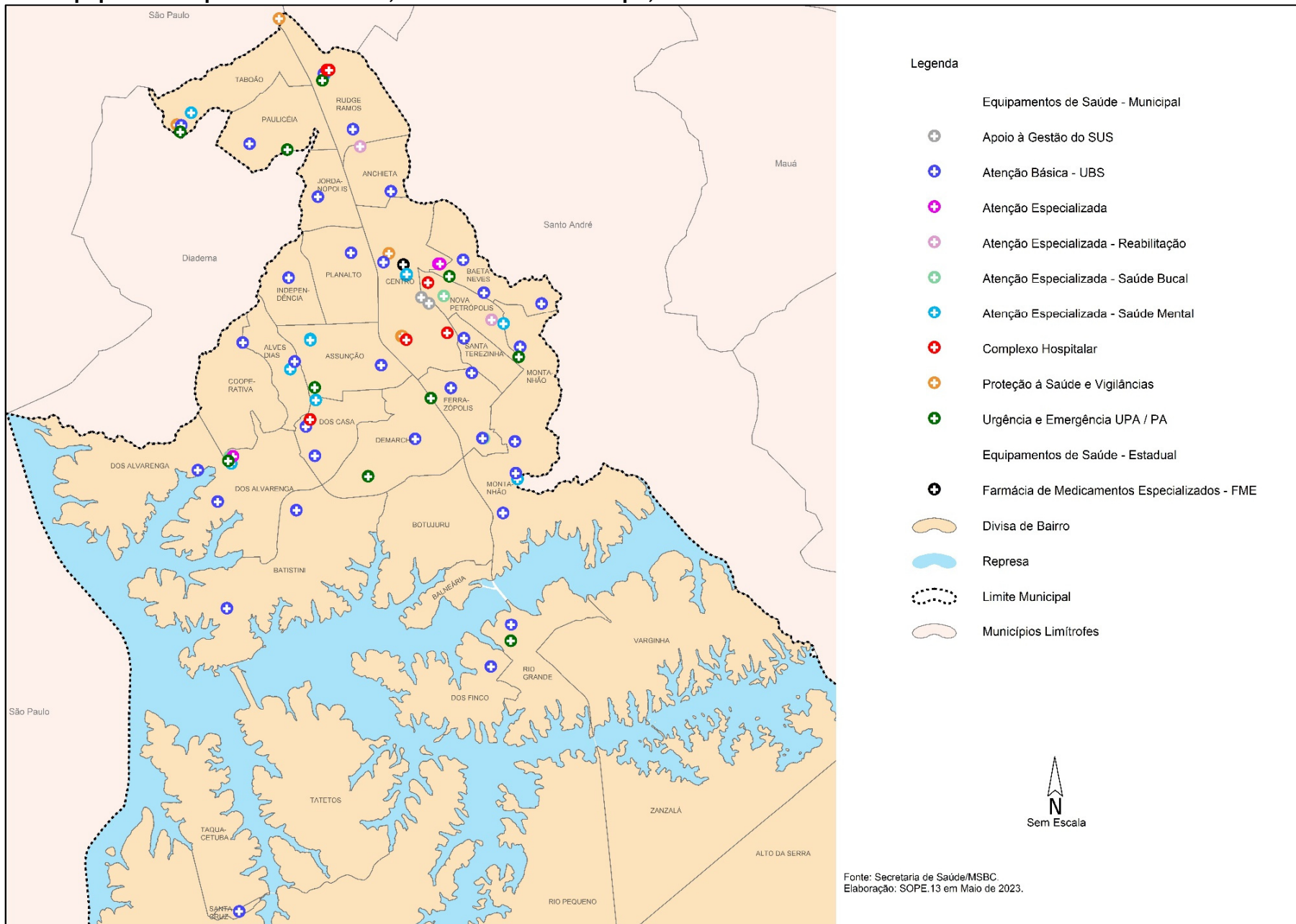
Nota: Nascimentos por local de residência da mãe.

Fonte: Ministério da Saúde/SINASC/DATASUS - Base Unificada de Nascidos Vivos.

Gráfico 1 – Percentual de nascidos vivos por faixa etária da mãe, São Bernardo do Campo, 2022

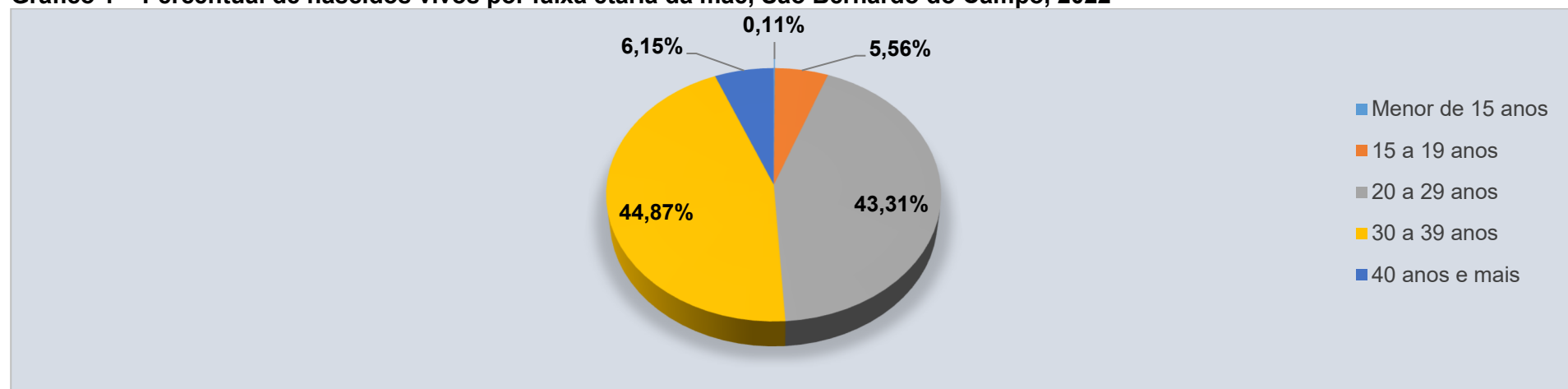

Nota: Nascimentos por residência da mãe. Dados preliminares, sujeitos a revisão. Atualizados em 06/2022.

Fonte: Ministério da Saúde/SINASC/DATASUS; SESSP-CCD/FSEADE - Base Unificada de Nascidos Vivos.



Mapa 2 – Percentual de nascidos vivos por bairro, São Bernardo do Campo, 2022





Gráfico 2 - Total de consultas médicas realizadas por ano nas Unidades Básicas de Saúde - UBS, São Bernardo do Campo, 2018 a 2022

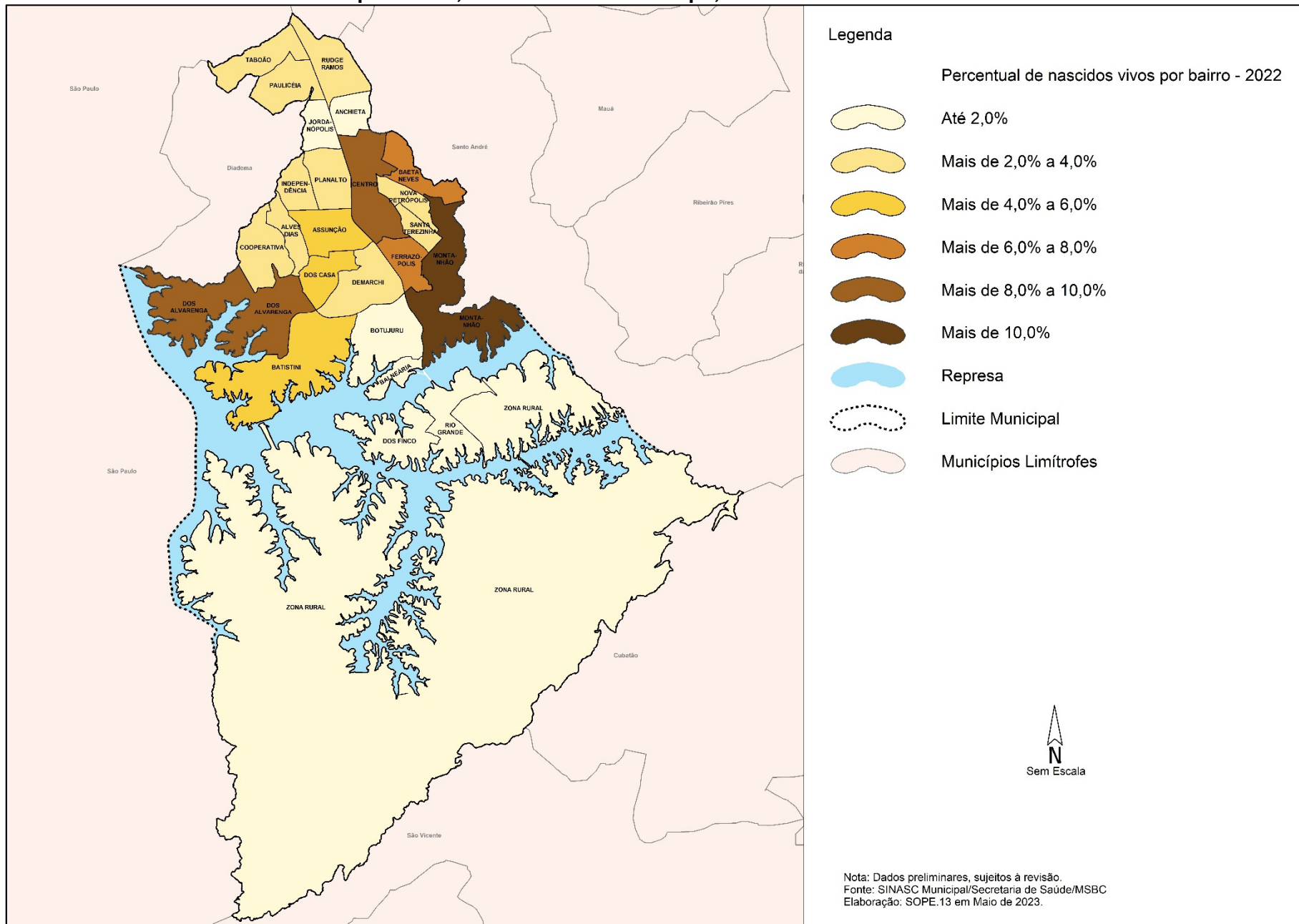
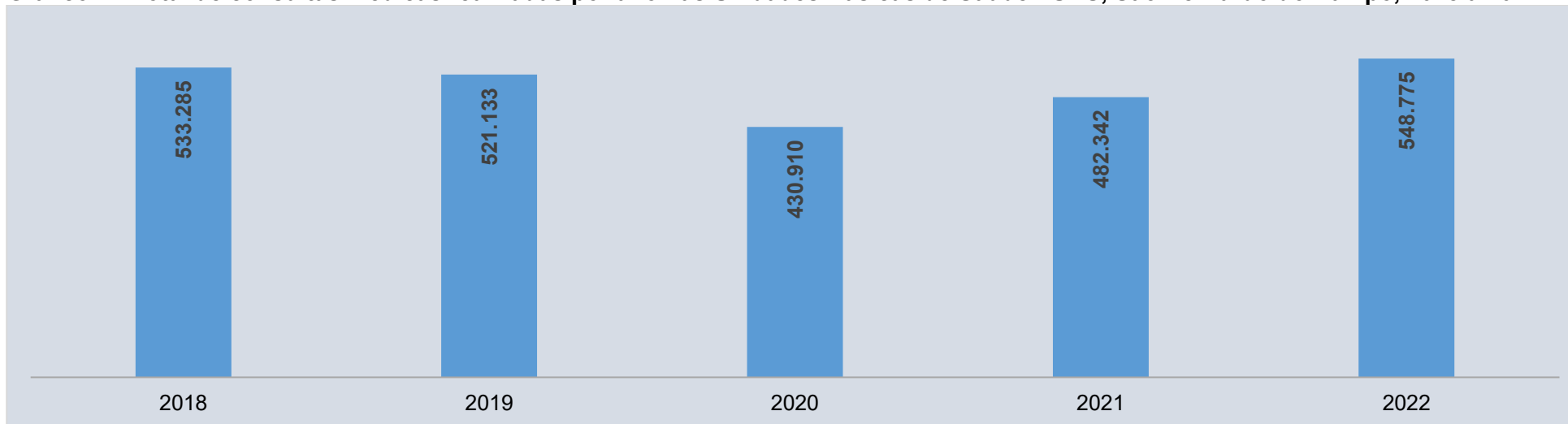

Fonte: SIASUS/Secretaria de Saúde/MSBC.

Gráfico 3 - Número total de consultas médicas da rede pública de urgência e emergência por tipo de rede e ano, São Bernardo do Campo, 2018 a 2022

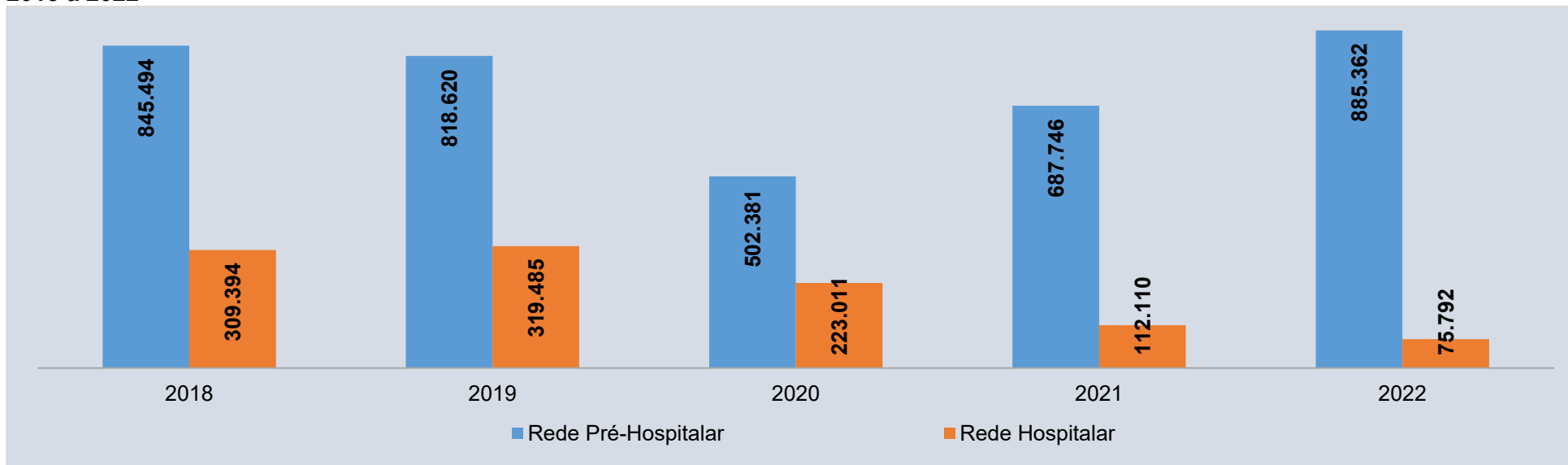

Fonte: Secretaria de Saúde/MSBC.



Gráfico 4 – Número de internações (AIHs) hospitalares ocorridas na rede SUS, por tipo de rede e ano, São Bernardo do Campo, 2018 a 2022

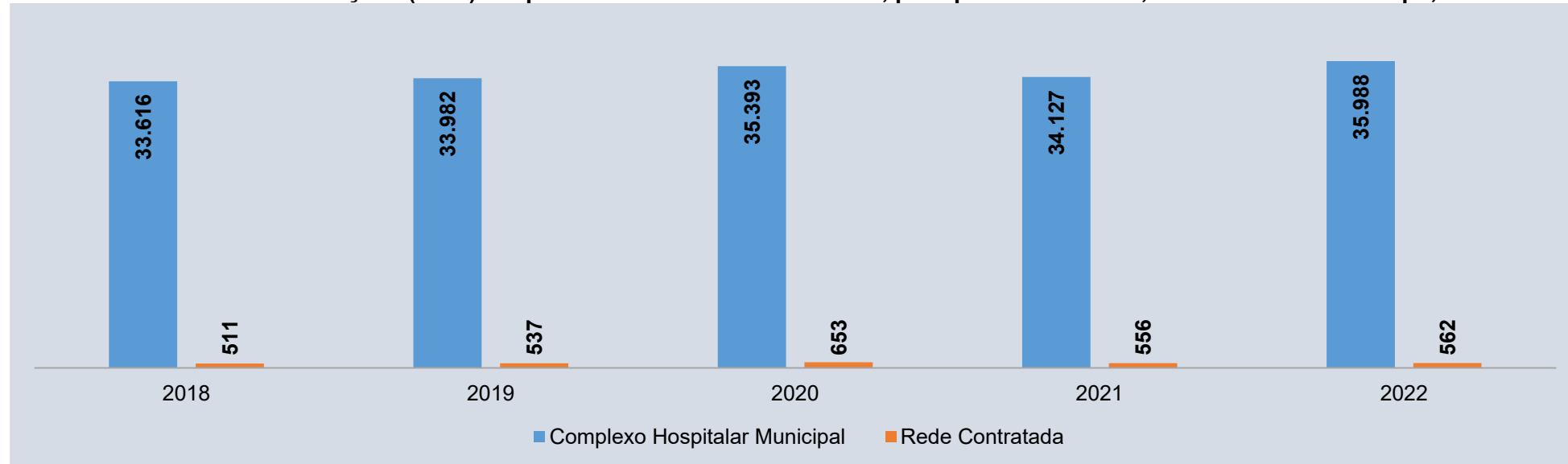

Nota: AIH: Autorização de Internação Hospitalar.
Fonte: Secretaria de Saúde/MSBC.

Tabela 2 - Procedimentos do Programa de Internação Domiciliar - SAD, São Bernardo do Campo, 2018 a 2022

Procedimentos	2018	2019	2020	2021	2022
Visitas Médicas	5.782	4.818	7.351	7.030	7.595
Visitas Enfermeiros	7.528	7.118	7.442	11.426	11.958
Visitas Nutricionista	634	1.585	2.926	2.838	2.648
Visitas Fisioterapeuta	4.332	3.456	4.272	4.120	4.520
Visitas Fonoaudióloga	546	688	1.724	746	1.101
Visitas da Assistente Social	2.591	3.017	3.971	3.954	2.943
Visitas do Técnico de Enfermagem	17.990	16.009	21.023	22.086	26.122
Procedimentos do Enfermeiro	49.883	55.815	57.407	71.433	67.830
Procedimentos do Técnico de Enfermagem	63.097	87.607	154.903	149.349	158.849
Pacientes Internados - SAD (média mensal)	339	343	359	354	324

Fonte: SAD/Secretaria de Saúde/MSBC.



Tabela 3 - Número de internações (AIHs) ocorridas na rede SUS de São Bernardo do Campo, valores e média de permanência, 2018 a 2022

Ano	Total de internações	Valor total (R\$)	Média de Permanência (dias)	Custo Médio (R\$)
2018	34.127	47.447.549,46	5,1	1.390,32
2019	34.519	50.538.936,14	5,2	1.464,09
2020	36.046	71.680.626,64	5,5	1.988,59
2021	34.683	105.934.915,84	6,3	3.054,38
2022	36.550	70.964.855,29	5,6	1.941,58

Fonte: Secretaria de Saúde/MSBC.

Gráfico 5 - Número total de internações (AIHs) ocorridas na rede SUS de São Bernardo do Campo, 2018 a 2022

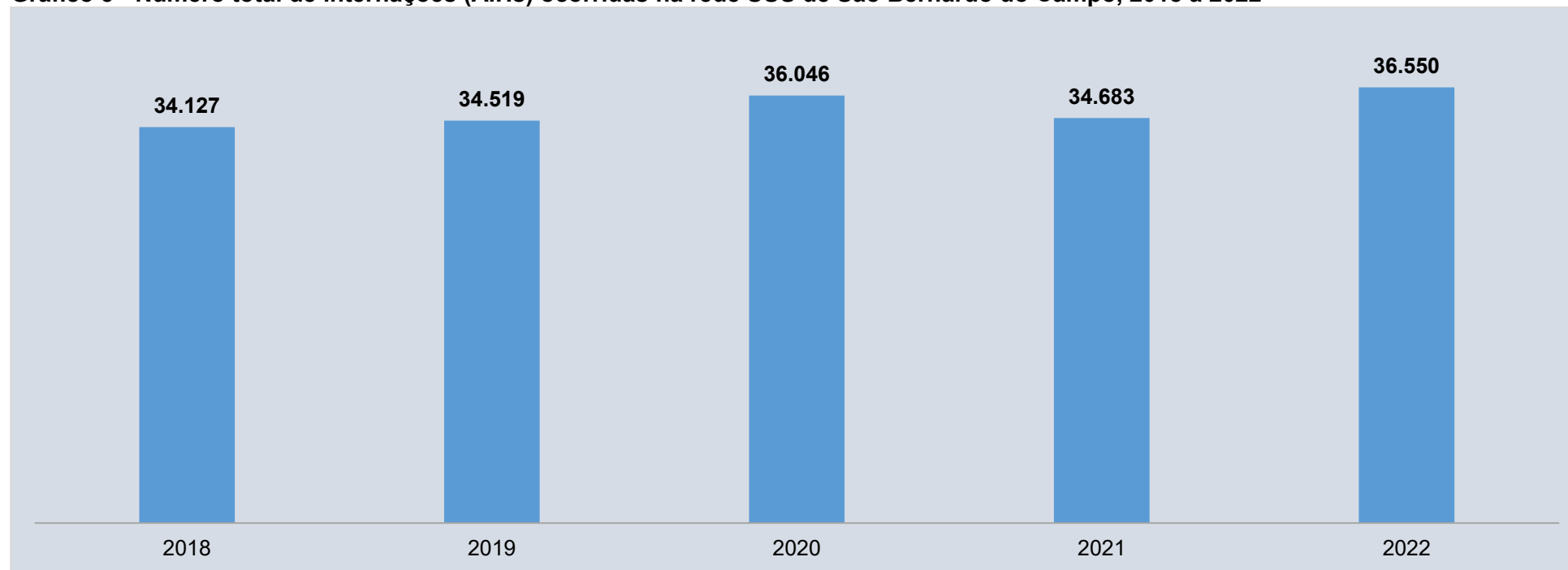

Fonte: Secretaria de Saúde/MSBC.



Tabela 4 - Número de internações (AIHs) ocorridas na rede SUS de São Bernardo do Campo, valores e média de permanência, por unidade de saúde, 2022

Unidade	Frequência	Valor total (R\$)	Média de Permanência (dias)	Custo Médio (R\$)
Rede Hospitalar				
Hospital Municipal de Urgências	9.110	12.339.648,59	7,7	1.354,52
Hospital Municipal Universitário - HMU	7.771	10.944.158,58	4,0	1.408,33
Hospital de Ensino Padre Anchieta - HE Anchieta	2.835	10.442.030,38	8,7	3.683,26
Hospital de Clínicas	15.993	33.649.634,75	3,8	2.104,02
Hospital de Urgência - Campanha COVID ⁽¹⁾	0	-	-	-
Novo Hospital Anchieta - Campanha COVID ⁽²⁾	279	2.142.854,21	11,1	7.680,48
Rede Contratada				
Hospital Santa Casa	562	1.446.528,78	25,7	2.573,89
Total	36.550	70.964.855,29	5,6	1.941,58

Fonte: SIHSUS/Secretaria de Saúde/MSBC.

Tabela 5 – Número de internações (AIHs) ocorridas na rede SUS de São Bernardo do Campo segundo o município de residência do paciente, 2018 a 2022

Município/Região	2018	2019	2020	2021	2022
São Bernardo do Campo	30.988	30.749	31.965	31.293	33.547
Região do Grande ABC (exceto SBC)	2.353	2.809	2.991	2.361	2.058
Santo André	892	1.057	849	593	661
Diadema	1.217	1.505	1.881	1.433	1.196
Mauá	104	118	163	170	93
Ribeirão Pires	85	76	51	69	39
São Caetano do Sul	44	40	32	69	59
Rio Grande da Serra	11	13	15	27	10
Município de São Paulo	573	646	762	683	581
Outros Municípios	213	315	328	346	364
Total	34.127	34.519	36.046	34.683	36.550

Fonte: SIHSUS/Secretaria de Saúde/MSBC.



Tabela 6 - Leitos existentes e leitos do SUS, segundo especialidade, São Bernardo do Campo, 2022

Especialidade	Existentes	SUS
Cirúrgico	305	139
Clínico	630	329
Complementar	421	191
Obstétrico/Ginecológico	140	54
Pediátrico	120	61
Outras Especialidades	506	103
Hospital Dia	42	33
Total	2.164	910

Fonte: SCES/Secretaria de Saúde/MSBC.

Tabela 7 – Número de médicos, São Bernardo do Campo, 2018 a 2022

Ano	Atende no SUS	Não Atende no SUS	Número Total de Médicos
2018	1.246	1.063	2.309
2019	1.136	1.016	2.152
2020	1.391	1.104	2.495
2021	1.522	1.171	2.693
2022	1.623	1.201	2.824

Obs.: Número de médicos de clínica geral ou especializado, cujo local de trabalho seja no município.

Fonte: MS/CNES - Cadastro Nacional de estabelecimentos de Saúde; Secretaria de Saúde/MSBC.

Gráfico 6 - Número de leitos SUS e privados, São Bernardo do Campo, 2018 a 2022

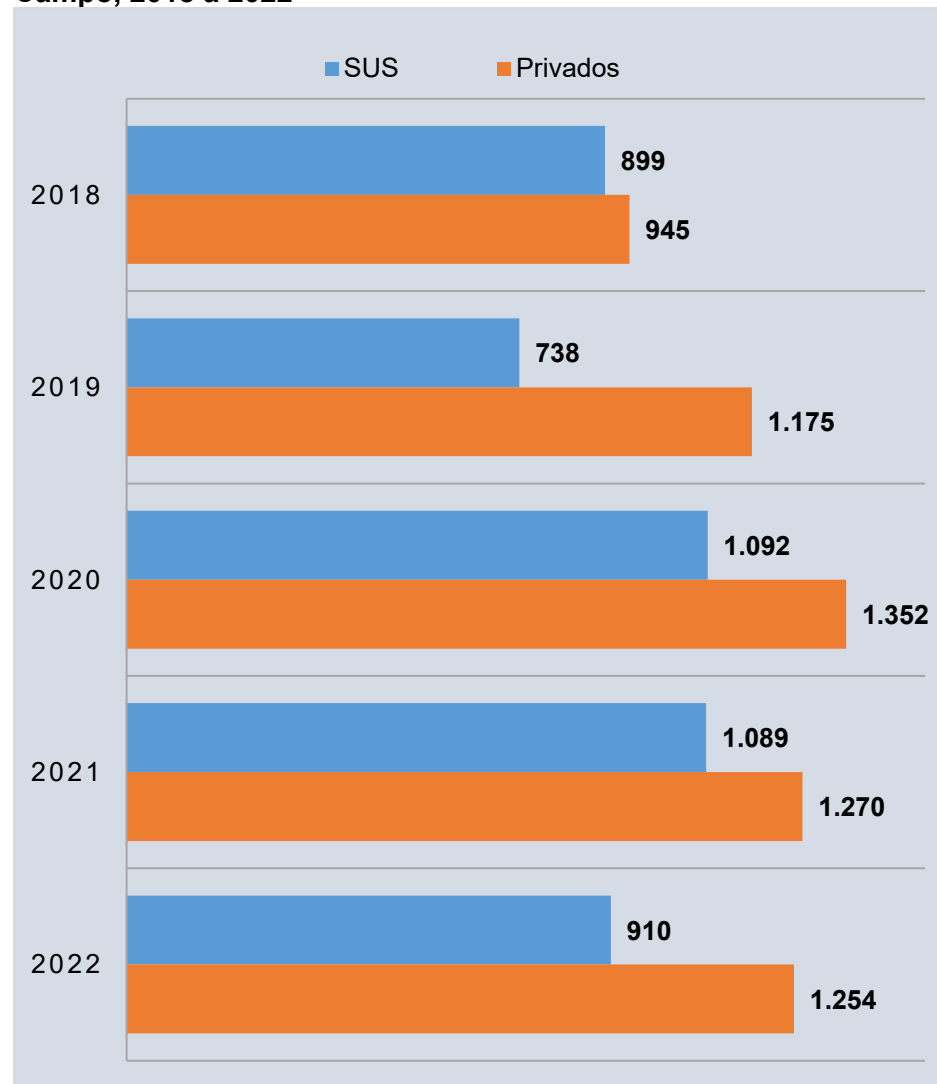

Fonte: SCNES/Secretaria de Saúde/MSBC.



Tabela 8 – Número de internações (AIHs) no SUS de residentes em São Bernardo do Campo, segundo Capítulo CID10 e ano de internação, 2018 a 2022

Capítulo de causa (CID-10)	2018	2019	2020	2021	2022
I. Algumas doenças infecciosas e parasitárias	1.716	2.007	5.527	6.218	2.691
II. Neoplasias (tumores)	3.325	3.402	2.814	2.875	3.352
III. Doenças do sangue e dos órgãos hematopoiéticos e alguns transtornos imunitários	335	301	287	352	326
IV. Doenças endócrinas, nutricionais e metabólicas	481	562	469	391	484
V. Transtornos mentais e comportamentais	308	473	392	458	404
VI. Doenças do sistema nervoso	1.374	1.350	889	696	819
VII. Doenças do olho e anexos	738	699	358	304	490
VIII. Doenças do ouvido e da apófise mastoide	102	104	43	53	64
IX. Doenças do aparelho circulatório	3.886	3.906	3.527	3.527	4.186
X. Doenças do aparelho respiratório	2.812	2.736	2.605	2.543	2.742
XI. Doenças do aparelho digestivo	4.418	4.085	2.898	2.688	3.460
XII. Doenças da pele e do tecido subcutâneo	1.199	1.121	773	504	708
XIII. Doenças do sistema osteomuscular e do tecido conjuntivo	1.005	840	582	483	737
XIV. Doenças do aparelho geniturinário	3.323	3.404	4.221	3.918	6.824
XV. Gravidez, parto e puerpério	6.479	5.815	5.763	5.272	4.857
XVI. Algumas afecções originadas no período perinatal	1.145	1.213	1.078	986	914
XVII. Malformações congênitas, deformidade e anomalias cromossômicas	416	403	227	242	378
XVIII. Sintomas, sinais e achados anormais de exames clínicos e laboratório não classificados anteriormente	842	737	636	565	683
XIX. Lesões, envenenamento e algumas outras consequências de causas externas	3.884	3.765	3.703	3.772	4.218
XX. Causas externas de morbidade e mortalidade	0	0	0	0	0
XXI. Contatos com serviços de saúde	1.541	1.815	776	828	1.517
Total	39.329	38.738	37.568	36.675	39.854

Fonte: SIHSUS Municipal/Secretaria de Saúde/MSBC.



Tabela 9 - Consultas médicas realizadas pela rede SUS ambulatorial especializada ⁽¹⁾, por tipo de especialidade, São Bernardo do Campo, 2018 a 2022

Tipo de especialidade	2018	2019	2020	2021	2022
Ortopedista	19.187	19.417	10.796	15.897	17.758
Neurologista	21.732	20.934	7.909	13.689	15.686
Cardiologista	9.235	9.362	4.061	4.157	3.499
Oftalmologista	10.670	33.027	18.011	26.093	28.584
Endocrinologista	11.210	11.786	5.161	8.427	11.005
Dermatologista	17.639	19.762	9.154	10.357	13.055
Gastroenterologista	9.742	7.911	2.816	4.055	5.091
Infectologista	11.868	12.382	10.446	10.523	11.187
Reumatologista	5.550	5.380	3.068	3.832	4.263
Alergista / Imunologista	5.329	5.235	2.429	4.630	4.986
Acupunturista	4.724	2.601	1.128	1.421	1.345
Cirurgia Geral	4.820	4.628	2.327	4.396	5.213
Urologista	761	0	0	0	0
Pneumologista	6.369	6.515	3.783	5.940	5.741
Nefrologista	4.645	5.365	2.457	3.652	5.668
Outras Especialidades	11.328	10.064	3.929	5.987	4.797
Total	154.809	174.369	87.475	123.056	137.878

(1) Foram consideradas consultas realizadas nas Policlínicas de Especialidades e no Centro Especializado em Reabilitação.
Fonte: Ministério da Saúde/SIASUS; Secretaria de Saúde/MSBC.

Tabela 10 - Total de consultas médicas por tipo, para população de 60 anos e mais, São Bernardo do Campo, 2018 a 2022

Tipo	2018	2019	2020	2021	2022
Consultas médicas básicas no Sistema Único de Saúde	253.182	269.273	203.292	239.701	305.525
Consultas médicas especializadas no Sistema Único de Saúde	107.156	125.881	76.748	96.492	115.137
População de 60 anos e mais ⁽¹⁾	112.123	117.108	122.274	127.200	132.286

(1) Dados recalculados com base na população de 60 anos e mais divulgados pela Fundação SEADE, devido os dados do Censo Demográfico IBGE por idade não disponíveis até o momento da publicação.
Fonte: Fundação SEADE - População por Municípios Paulistas; Secretaria de Saúde/MSBC.



Gráfico 7 – Número de procedimentos com finalidade diagnóstica realizados na rede SUS de São Bernardo do Campo, 2018 a 2022



Fonte: SIASUS/Secretaria de Saúde/MSBC.

Tabela 11 - Procedimentos com finalidade diagnóstica realizados na rede SUS por tipo, São Bernardo do Campo, 2022

Tipo	Número de Procedimentos
Diagnóstico em laboratório clínico	4.380.436
Diagnóstico por anatomia patologia e citopatologia	57.397
Diagnóstico por radiologia	314.895
Diagnóstico por ultrassonografia	157.967
Diagnóstico por tomografia	52.568
Diagnóstico por ressonância magnética	9.184
Diagnóstico por medicina nuclear in vivo	2.151
Diagnóstico por endoscopia	9.051
Diagnóstico por radiologia intervencionista	77
Métodos Diagnósticos em especialidades	242.313
Diagnóstico e procedimentos especiais em hemoterapia	1.513
Diagnóstico em vigilância epidemiológica e ambiental	2.904
Diagnóstico por teste rápido	480.660
Total	5.711.116

Fonte: SIASUS/Secretaria de Saúde/MSBC.



Tabela 12 - Procedimentos ambulatoriais realizados pela equipe multiprofissional da rede SUS especializada de Saúde Mental, por estabelecimento da rede de saúde mental, São Bernardo do Campo, 2018 a 2022

Unidade	2018	2019	2020	2021	2022
Pronto Atendimento de Psiquiatria	16.950	17.367	12.498	14.297	10.701
CAPS III AD (Álcool e Drogas) Infantojuvenil	5.313	11.117	8.766	10.698	6.106
CAPS III AD (Álcool e Drogas)	26.642	22.103	17.787	21.586	22.353
CAPS III AD (Álcool e Drogas) Alvarenga	15.657	16.489	16.948	15.434	17.681
CAPS Infantil	13.580	23.150	15.295	29.690	31.446
CAPS III Centro	51.382	26.916	13.719	15.175	17.559
CAPS III Alvarenga	35.001	25.744	18.171	28.654	29.265
CAPS III Farina	16.731	21.824	11.126	25.106	29.399
CAPS III Silvina	10.446	11.301	9.773	13.819	18.962
CAPS III Rudge Ramos	21.746	19.096	14.677	18.700	20.314
Total	213.448	195.107	138.760	193.159	203.786

Nota: CAPS = Centro de Atenção Psicossocial

OBS: A partir de 2018, houve readequação no registro de produção ambulatorial às normas do Ministério da Saúde.

Fonte: SIASUS/Secretaria de Saúde/MSBC.

Tabela 13 - Número de moradores nas Repúblicas/Residências Terapêuticas, São Bernardo do Campo, 2022

Tipo	Número de Moradores
República Terapêutica para Adultos	5 a 7 /mês
Residência Terapêutica Feminina	24
Residência Terapêutica Masculina	41

Fonte: DAE/Secretaria de Saúde/MSBC.

Tabela 14 - Número de órteses, próteses e meios auxiliares de locomoção, fornecidos nos serviços de reabilitação, São Bernardo do Campo, 2018 a 2022

Ano	Quantidade
2018	4.282
2019	809
2020	5.646
2021	7.933
2022	7.007

Nota: Foram consideradas órteses e próteses ortopédicas, auxiliares da locomoção, auditivas e oftalmológicas, dispensadas pelo Centro Especializado em Reabilitação, FUNCRAF e Policlínica Alvarenga (óculos).

Fonte: SIASUS/Secretaria de Saúde/MSBC.



Tabela 15 – Percentual de cobertura de vacinas de rotina em menores de um ano, por tipo e ano, São Bernardo do Campo, 2018 a 2022

Vacina	2018	2019	2020	2021	2022
BCG	88,2%	74,1%	77,6%	74,7%	74,4%
Polio	90,2%	84,2%	83,7%	84,1%	78,5%
Tetra/Penta	86,9%	73,2%	89,9%	83,3%	78,2%
Rotavírus	89,7%	83,9%	81,5%	84,3%	79,5%
Meningo C	93,8%	85,7%	84,2%	83,2%	82,7%
Pneumo 10	92,4%	86,4%	83,9%	85,4%	80,6%
SCR (Sarampo, Caxumba, Rubéola)	95,3%	90,0%	78,2%	85,9%	77,0%

Com a epidemia de sarampo ocorrida em 2019, o calendário de vacinação passou a ser considerado vacinação SCR em crianças a partir de 6 meses. Esse calendário é provisório até o término da epidemia.
Fonte: DPSV/Secretaria de Saúde/MSBC.

Gráfico 8 - Número de doses de vacinas de rotina em menores de um ano, por tipo e ano, São Bernardo do Campo, 2018 a 2022

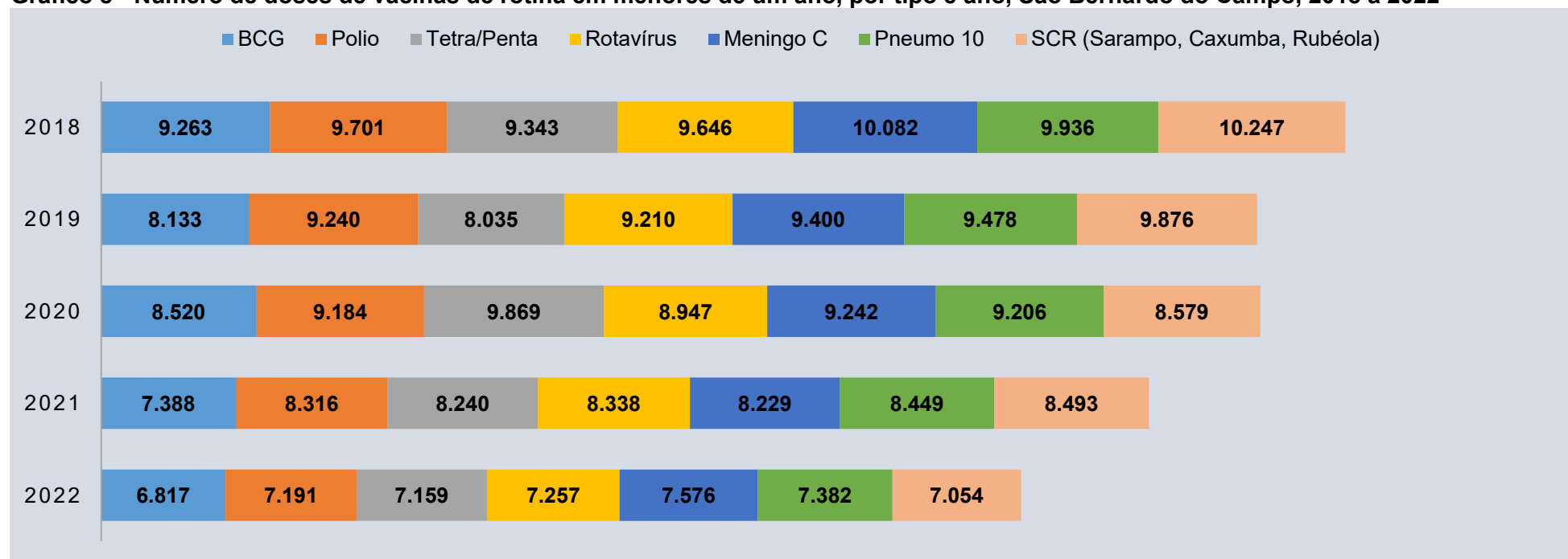

Com a epidemia de sarampo ocorrida em 2019, o calendário de vacinação passou a ser considerado vacinação SCR em crianças a partir de 6 meses. Esse calendário é provisório até o término da epidemia.
Fonte: DPSV/Secretaria de Saúde/MSBC.



Tabela 16 - Distribuição de agravos notificados e confirmados, segundo ano de sintomas ⁽¹⁾, residentes de São Bernardo do Campo, 2018 a 2022

	(Continua)				
Agravos confirmados	2018	2019	2020	2021	2022
Atendimento antirrábico	2.304	2.574	1.806	1.862	2.084
Acidente por animais peçonhentos	77	134	77	78	72
Agravos relacionados ao trabalho	1.176	893	703	456	2.762
AIDS/HIV	211	218	173	191	160
Coqueluche	6	28	0	0	0
Chikungunya importado	2	0	0	0	12
Conjuntivite	17.465	11.725	5.021	4.056	8.139
Doença diarreica aguda (monitoramento)	43.959	49.717	21.123	19.169	33.010
Dengue importado	23	113	45	62	53
Dengue autóctone	7	345	24	153	94
Febre por Zika Vírus Importado	0	0	0	0	0
Doenças exantemáticas	0	2.274	35	1	0
Eventos adversos pós-vacinação	862	249	167	207	509
Esquistossomose (importados)	8	4	2	10	4
Esporotricose ⁽²⁾	-	-	-	-	7
Febre maculosa / rickettsioses	1	36	5	0	0
Febre Tifoide	1	0	0	0	1
Hepatites Virais (casos em acompanhamento no ano)	264	144	53	73	123
Hanseníase (Todos)	11	17	5	13	9
Intoxicação exógena	1.237	1.666	1.043	1.076	1.245
Influenza	129	146	30	150	49
Leishmaniose visceral (importado)	3	0	0	2	1
Leishmaniose tegumentar americana (importado)	0	0	1	2	3
Leptospirose	10	62	4	7	8



	(Conclusão)				
Agravos confirmados	2018	2019	2020	2021	2022
Meningites	430	405	108	109	226
Malária autóctone	0	0	0	1	1
Malária importado	3	0	0	0	0
Monkeypox ⁽³⁾	-	-	-	-	57
Paralisia flácida aguda (monitoramento poliomielite)	2	1	0	0	0
Parotidite	407	408	0	89	73
Rotavirus	7	20	1	1	10
Síndrome da rubéola congênita	0	0	0	0	0
Sífilis em gestante	198	163	135	184	264
Sífilis congênita	73	71	59	92	44
Síndrome gripal (monitoramento)	108.867	102.313	239.922	132.759	148.958
Tétano Acidental	0	0	0	0	0
Toxoplasmose Congênita	1	0	8	5	6
Tuberculose	260	217	236	247	269
Violência doméstica, sexual e/ou outras violências	3.018	4.303	2.704	2.590	3.056
Varicela	590	232	0	0	0
Total	181.612	178.478	273.490	163.645	201.309

(1) Os dados sofrem alteração devido ao fluxo de retorno, isto é, informações de casos internados/atendidos em outros Municípios.

(2) Em 2022 foi incluída a Notificação Municipal de Esporotricose Humana Confirmada.

(3) Em 2022 surgiu uma nova Doença de Notificação Compulsória no Brasil = Monkeypox.

Fonte: DPSV/Secretaria de Saúde/MSBC.



Tabela 17 - Produção ambulatorial da Rede de Proteção à Saúde e Vigilâncias, São Bernardo do Campo, 2018 a 2022

Ações Desenvolvidas	2018	2019	2020	2021	2022
Vigilância Sanitária					
Inspeção Sanitária	1.803	2.543	3.011	2.589	2.003
Orientação Técnica	1.803	2.543	3.011	2.589	2.003
Colheita de Amostra	30	49	2	7	45
Ações Legais para Controle do Risco à Saúde	863	873	852	766	515
Cadastros, Licenças, Renovações e outros Procedimentos	737	1.415	675	1.319	1.380
Licenças de funcionários, Laudo Técnico de Avaliação, Certificados Sanitário de Veículo, Autorizações Federais, Atendimento a Órgãos Governamentais	525	651	411	633	675
Atividades Educativas para Estabelecimentos de Interesse à Saúde ⁽¹⁾	1.024	1.220	402	65	675
Capacitação Técnica	13	9	0	10	5
Vigilância Epidemiológica					
Número de casos notificados e/ou confirmados de doenças de notificação compulsória	8.703	178.261	7.710	7.093	11.385
Doses de Vacinas Aplicadas	390.771	465.797	359.564	300.117	130.499
Serviço de Verificação de Óbitos - SVO					
Necropsias	1.569	1.601	419	1.149	1.314
Laboratório Municipal de Saúde Pública					
Exames realizados	26.415	22.001	43.729	31.586	29.540
Exames Processados e encaminhados	542	2.752	569	406	494
Divisão de Saúde do Trabalhador e do Meio Ambiente					
Inspeções em Ambiente de Trabalho	372	248	72	187	245
Inspeções Sanitárias em Vigilância Ambiental	-	221	103	189	187
Cadastros e Licenças Sanitárias em Vigilância Ambiental	-	121	406	125	122
Atendimento em Saúde do Trabalhador (médico, psicólogo e enfermagem)	429	222	116	95	48
Acidentes Fatais	9	3	80	3	5
Notificação e investigação de Acidentes com menores	-	16	1	10	21
Digitação de Notificação de acidentes e doenças (CAT, RAAT e SINAN Sentinela)	-	5.671	17	4.871	4.234
Notificação e Investigação de Agravos em Trabalhadores	1.176	1.038	3.342	1.543	3.889
Análises de água	-	902	871	878	977

(1) A quantidade total está relacionada ao número de participantes nas atividades educativas.

Fonte: DPSV/SINAN/Secretaria de Saúde/MSBC.



Tabela 18 - Ações desenvolvidas pelo Centro de Controle de Zoonoses, São Bernardo do Campo, 2018 a 2022

Ações Desenvolvidas	2018	2019	2020	2021	2022
Programa de Controle da Dengue					
Visitas efetuadas Casa a Casa	806.344	499.269	352.615	225.165	449.840
Total de Imóveis trabalhados	876.132	500.347	211.617	1.419	307.600
Programa de Controle de Zoonoses					
Desinsetização					
Ruas	212	160	73	849	653
Poços de Visita	2.681	3.205	1.496	2.507	706
Bocas-de-lobo	1.142	1.446	693	1.314	390
Desratização					
Ruas	274	338	107	931	723
Poços de Visita	4.727	1.922	2.603	4.544	1.671
Bocas-de-lobo	1.737	2.172	1.660	2.625	1.027
Córregos	8	17	12	8	14
Terrenos	9	24	18	16	22
Programa de Adoções de cães e gatos					
Cães	55	113	41	18	20
Felinos	80	79	87	40	57
Equinos	0	9	0	3	1
Bovinos	0	0	0	0	0
Vacinação					
Cães	32.817	6.555	4.039	1.966	1.683
Gatos	14.122	2.003	1.224	868	945
Atendimento de solicitações e denúncias	3.077	3.164	2.363	2.910	2.950

Fonte: DPSV/SINAN/Secretaria de Saúde/MSBC.

Tabela 19 - Número de pacientes transportados pelo município para tratamento de saúde, São Bernardo do Campo, 2018 a 2022

Atendimento	2018	2019	2020	2021	2022
TRS-continua	2.276	2.147	2.028	1.944	2.418
Fisioterapia contínua	618	820	532	403	424
Outros	5.938	3.989	3.040	4.312	4.080
Total	8.832	6.956	5.600	6.659	6.922

Obs.: Outros - transportes efetuados em carro comum, ambulância e TFD.

Fonte: DAGSUS - Central de Regulação de Transporte Sanitário/Secretaria de Saúde/MSBC.



Tabela 20 – Taxa de mortalidade infantil (por mil nascidos vivos), municípios da Região do Grande ABC, Região Metropolitana de São Paulo e estado de São Paulo, 2017 a 2021

Região/Município	2017	2018	2019	2020	2021
São Bernardo do Campo	9,37	9,47	10,21	8,86	10,65
Diadema	14,38	11,30	12,43	10,67	11,66
Mauá	9,89	11,46	9,94	10,13	12,40
Ribeirão Pires	8,38	8,86	16,15	9,73	12,01
Rio Grande da Serra	7,85	17,51	7,35	7,14	5,85
Santo André	7,33	9,70	7,59	8,82	8,34
São Caetano do Sul	9,15	9,90	9,11	7,12	7,06
Região Metropolitana de São Paulo	10,84	11,02	11,15	10,03	10,36
Estado de São Paulo	10,74	10,70	10,93	9,75	10,20

Nota: Taxa de mortalidade infantil: Relação entre os óbitos de menores de um ano residentes e os nascidos vivos da mesma unidade geográfica no ano.
Fonte: Fundação SEADE.

Tabela 21 – Taxa de mortalidade (por mil habitantes) por faixa etária e geral, São Bernardo do Campo, 2018 a 2022

Faixa Etária da População	Taxa de Mortalidade (por mil habitantes)				
	2018	2019	2020	2021	2022 ⁽¹⁾
0 a 14 anos	0,9	1,0	0,7	0,7	0,7
15 a 29 anos	0,7	0,7	0,8	1,0	0,8
30 a 44 anos	1,5	1,5	1,9	2,4	1,9
45 a 59 anos	4,7	4,6	5,6	7,8	4,6
60 anos e mais	30,3	29,4	34,3	38,0	31,3
Taxa de Mortalidade Geral	5,9	5,9	7,1	8,4	6,7

Nota: Por local de residência. Taxa de óbitos de uma determinada faixa etária por mil habitantes na mesma faixa etária.

(1) Dados preliminares, sujeito a revisões.

Fonte: Fundação SEADE.

Tabela 22 - Número de óbitos de residentes por faixa etária, São Bernardo do Campo, 2018 a 2022

Faixa Etária	2018	2019	2020	2021	2022 ⁽¹⁾
Menor de 1 ano	101	95	82	93	72
1 a 9 anos	29	36	18	12	27
10 a 19 anos	40	37	41	26	32
20 a 29 anos	91	105	106	147	106
30 a 39 anos	168	167	214	270	205
40 a 49 anos	274	311	351	514	348
50 a 59 anos	597	569	714	983	588
60 a 69 anos	924	913	1.200	1.457	1.049
70 anos e mais	2.450	2.507	2.973	3.358	3.060
Ignorada	1	0	1	0	0
Total	4.675	4.740	5.700	6.860	5.487

(1) Dados preliminares, sujeito à revisão. Atualizado em 09/2023.

Fonte: Ministério da Saúde/DATASUS - Sistema de Informações sobre Mortalidade – SIM.



Tabela 23 - Número total de casos suspeitos notificados, casos confirmados, recuperados e descartados de COVID-19, São Bernardo do Campo, 2020 a 2022

Tipo	2020	2021	2022
Casos suspeitos notificados	249.835	301.204	211.329
Casos suspeitos confirmados	52.604	53.456	53.584
Casos recuperados	51.288	51.344	53.203
Casos descartados	165.346	186.808	113.267

Nota: Dados de 2020 e 2021 corrigidos nesta publicação. Dados sujeito a revisões.
Fonte: Base de dados Bancos SIVEP GRIPE/E-SUSVE/COVID-19 MUNICIPAL; Secretaria de Saúde/MSBC.

Gráfico 9 - Percentual de casos confirmados de COVID-19 por sexo, São Bernardo do Campo, 2020 a 2022

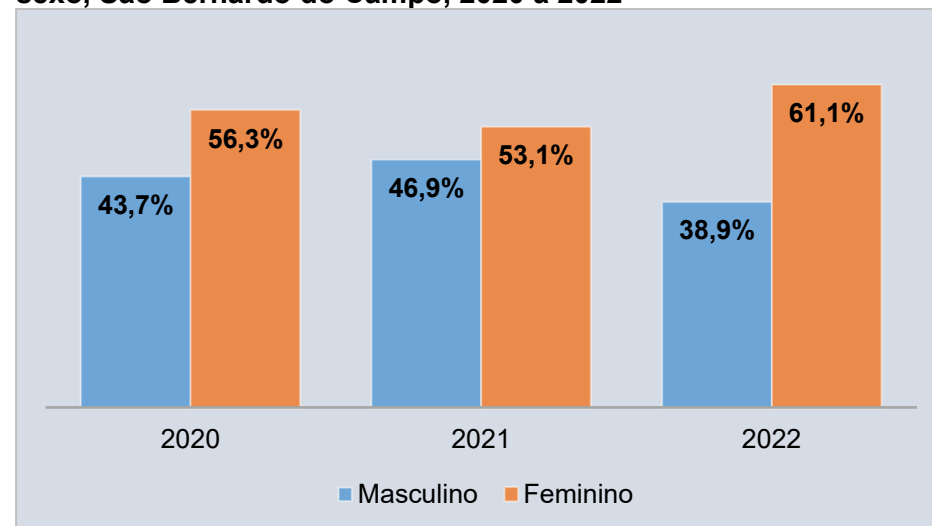

Nota: Dados de 2020 e 2021 corrigidos nesta publicação. Dados sujeito a revisões.
Fonte: Base de dados Bancos SIVEP GRIPE/E-SUSVE/COVID-19 MUNICIPAL; Secretaria de Saúde/MSBC.

Tabela 24 - Número de casos confirmados de COVID-19 por faixa etária, São Bernardo do Campo, 2020 a 2022

Faixa Etária	2020	2021	2022
De 0 a 9 anos	634	1.290	1.597
De 10 a 19 anos	1.539	2.547	3.028
De 20 a 29 anos	6.756	7.923	8.092
De 30 a 39 anos	10.561	10.739	9.924
De 40 a 49 anos	11.145	11.516	10.315
De 50 a 59 anos	8.404	8.727	8.379
De 60 a 69 anos	7.077	6.069	6.389
De 70 a 79 anos	4.209	3.025	3.719
80 anos e mais	2.269	1.620	2.133
Indeterminado	10	0	8

Nota: Dados de 2020 e 2021 corrigidos nesta publicação. Dados sujeito a revisões.
Fonte: Base de dados Bancos SIVEP GRIPE/E-SUSVE/COVID-19 MUNICIPAL; Secretaria de Saúde/MSBC.



Tabela 25 - Número de óbitos confirmados de COVID-19 e percentual de letalidade, São Bernardo do Campo, 2020 a 2022

Variável	2020	2021	2022
Número de Óbitos Confirmados	1.316	2.112	383
Percentual de Letalidade de COVID-19	2,50%	3,95%	0,71%

Nota: Dados de 2020 e 2021 corrigidos nesta publicação. Dados sujeito a revisões.

Fonte: Base de dados Bancos SIVEP GRIPE/E-SUSVE/COVID-19 MUNICIPAL; Secretaria de Saúde/MSBC.

Gráfico 10 - Percentual de óbitos confirmados de COVID-19 por sexo, São Bernardo do Campo, 2020 a 2022

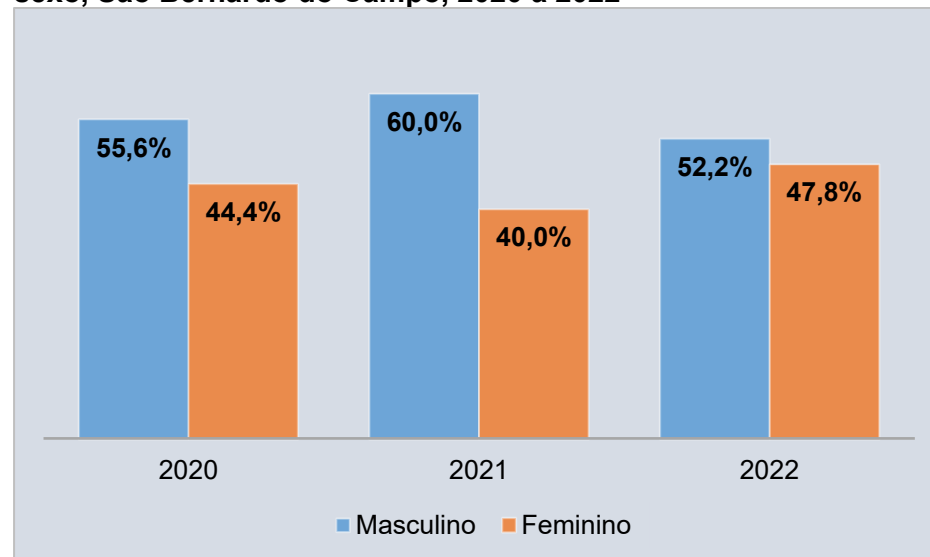

Nota: Dados de 2020 e 2021 corrigidos nesta publicação. Dados sujeito a revisões.

Fonte: Base de dados Bancos SIVEP GRIPE/E-SUSVE/COVID-19 MUNICIPAL; Secretaria de Saúde/MSBC.

Tabela 26 - Número de óbitos confirmados de COVID-19 por faixa etária, São Bernardo do Campo, 2020 a 2022

Faixa Etária	2020	2021	2022
De 0 a 9 anos	1	3	4
De 10 a 19 anos	1	2	2
De 20 a 29 anos	9	24	1
De 30 a 39 anos	35	98	5
De 40 a 49 anos	82	189	12
De 50 a 59 anos	170	378	25
De 60 a 69 anos	331	560	62
De 70 a 79 anos	357	476	106
80 anos e mais	330	382	166

Nota: Dados de 2020 e 2021 corrigidos nesta publicação. Dados sujeito a revisões.

Fonte: Base de dados Bancos SIVEP GRIPE/E-SUSVE/COVID-19 MUNICIPAL; Secretaria de Saúde/MSBC.



Gráfico 11 - Número de óbitos confirmados de COVID-19 por bairro, São Bernardo do Campo, 2020 a 2022

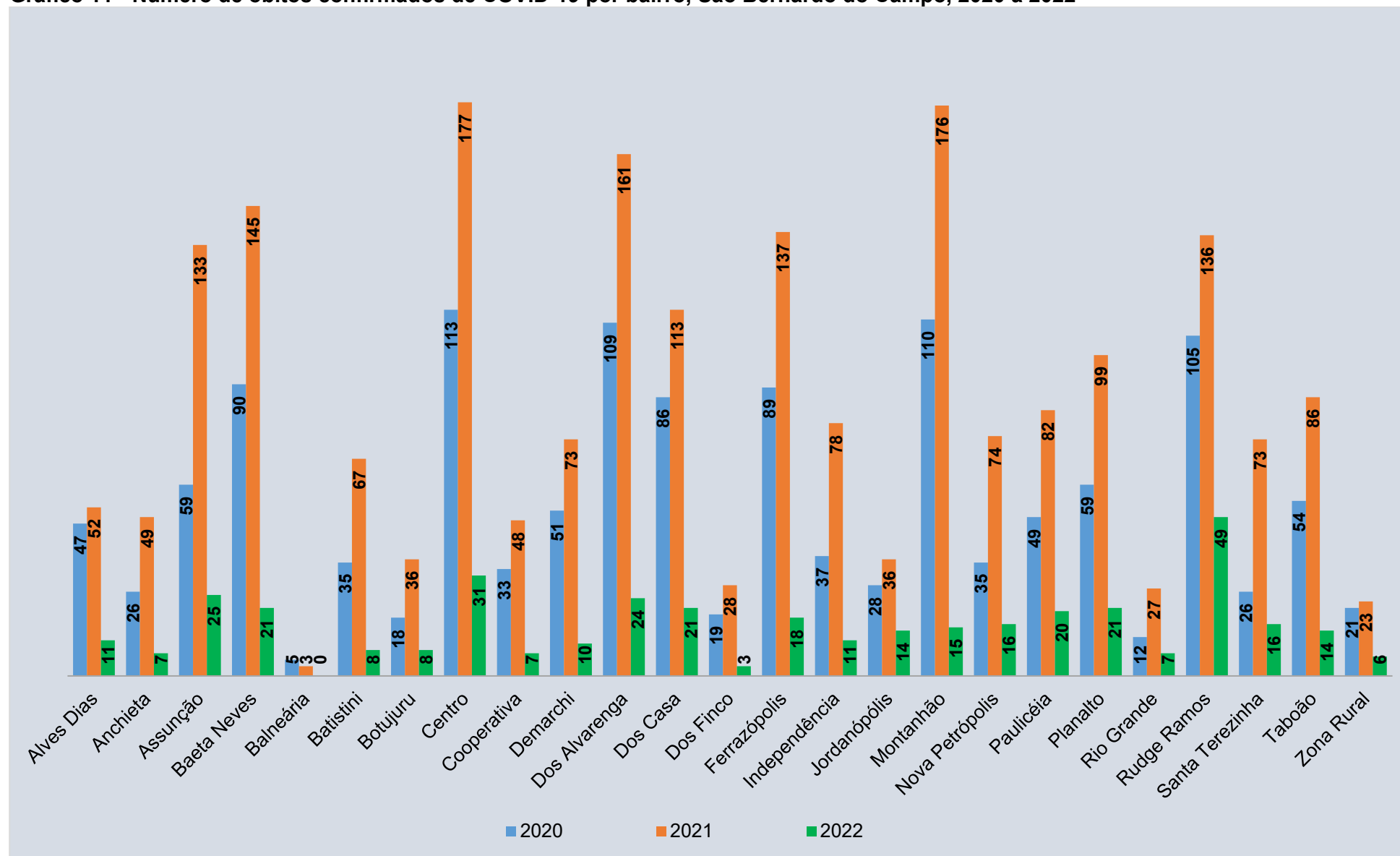

Notas: Bairro oficial de origem do paciente.

Nota: Dados de 2020 e 2021 corrigidos nesta publicação. Dados sujeito a revisões.

Fonte: Base de dados Bancos SIVEP GRIPE/E-SUSVE/COVID-19 MUNICIPAL; Secretaria de Saúde/MSBC.



Tabela 27 - Número de doses de vacina contra a COVID-19 aplicadas por faixa etária, tipo de imunizante e tipo de dose, São Bernardo do Campo, 2022

Imunizante	Dose	Faixa Etária (anos)								
		De 0 a 9	De 10 a 19	De 20 a 29	De 30 a 39	De 40 a 49	De 50 a 59	De 60 a 69	De 70 a 79	80 e mais
CORONAVAC	1ª	43.585	16.976	306	319	180	75	29	12	24
	2ª	31.521	15.532	2.311	1.069	554	230	73	59	47
	1ª dose adicional	33	25.843	11.017	10.779	9.047	9.675	4.789	2.351	1.795
PFIZER	1ª	37	2.491	985	753	529	365	156	38	28
	2ª	12	9.046	3.791	2.155	1.190	620	323	98	52
	1ª dose adicional	6	15.236	37.357	41.423	42.234	44.218	19.723	5.952	2.887
ASTRA-ZENECA	1ª	1	111	504	390	290	197	70	23	18
	2ª	0	91	453	1.133	909	676	196	43	50
	1ª dose adicional	2	5.728	30.891	46.712	66.801	51.404	14.154	4.500	3.240
JANSSEN	Dose única	264	119	479	388	234	197	185	173	2.233
	1ª dose adicional	1	5	28	44	20	32	168	142	64

Fonte: Secretaria de Saúde/MSBC.



CAPÍTULO VIII

DESENVOLVIMENTO SOCIAL



Tabela 1 - Índice Paulista de Desenvolvimento Municipal - IPDM, municípios da Região do Grande ABC e estado de São Paulo, 2018 a 2021

Unidade Territorial	IPDM		
	2018	2020	2021
São Bernardo do Campo	0,615	0,630	0,606
Diadema	0,548	0,554	0,541
Mauá	0,573	0,572	0,538
Ribeirão Pires	0,609	0,588	0,569
Rio Grande da Serra	0,554	0,536	0,538
Santo André	0,595	0,597	0,581
São Caetano do Sul	0,708	0,711	0,675
Estado de São Paulo	0,578	0,585	0,561

Nota: O Índice Paulista de Desenvolvimento Municipal - IPDM, é um indicador inspirado no Índice de Desenvolvimento Humano - IDH, articula três dimensões sociais e econômicas no território: riqueza, educação e longevidade. A partir dos indicadores que compõem cada dimensão, são criados três indicadores sintéticos. O IPDM é o resultado da média aritmética desses indicadores, variando de zero a um, o que permite a ordenação dos 645 municípios paulistas e sua divisão em quatro categorias. O IPDM é elaborado a partir de registros administrativos com informações anuais e estimativas preliminares para o último ano disponível para os municípios.

Fonte: Fundação SEADE.

Categoria	Valor IPDM
Baixo	Menor ou igual a 0,500
Médio	Maior que 0,500 e menor ou igual a 0,550
Alto	Maior que 0,550 e menor ou igual a 0,600
Muito Alto	Maior que 0,600



Mapa 1 - Índice Paulista de Desenvolvimento Municipal - IPDM, Região Metropolitana de São Paulo, 2021





Tabela 2 - Índice de Desenvolvimento Humano Municipal (IDHM), municípios da Região do Grande ABC, 2010

Município	IDHM	Renda	Longevidade	Educação
Diadema	0,757	0,717	0,844	0,716
Mauá	0,766	0,721	0,852	0,733
Ribeirão Pires	0,784	0,749	0,847	0,760
Rio Grande da Serra	0,749	0,684	0,823	0,745
Santo André	0,815	0,819	0,861	0,769
São Bernardo do Campo	0,805	0,807	0,861	0,752
São Caetano do Sul	0,862	0,891	0,887	0,811

Fonte: Atlas do Desenvolvimento Humano no Brasil, 2013 (PNUD)

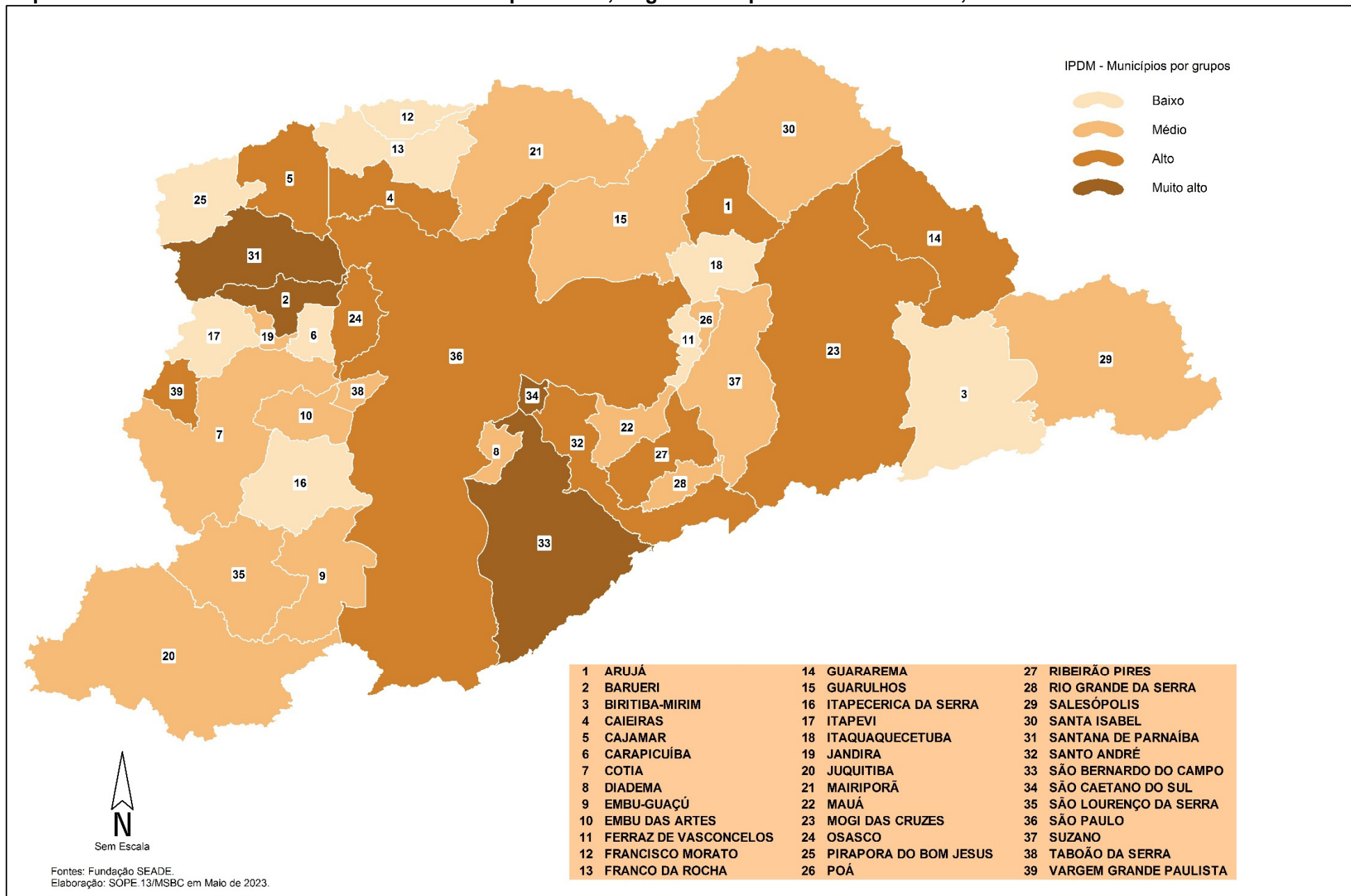
Faixas de desenvolvimento humano		
Muito Alto	0,800 - 1,000	●
Alto	0,700 - 0,799	●
Médio	0,600 - 0,699	●
Baixo	0,500 - 0,599	●
Muito Baixo	0,000 - 0,499	●

Fonte: Atlas do Desenvolvimento Humano no Brasil, 2013 (PNUD)

Tabela 3 - Ranking Brasil e estado de São Paulo do Índice de Desenvolvimento Humano Municipal (IDHM), municípios da Região do Grande ABC, 2010

Município	Ranking Brasil	Ranking Estado de São Paulo	IDHM
São Caetano do Sul	1 °	1 °	0,862
Santo André	14 °	7 °	0,815
São Bernardo do Campo	28 °	14 °	0,805
Ribeirão Pires	100 °	55 °	0,784
Mauá	274 °	131 °	0,766
Diadema	420 °	182 °	0,757
Rio Grande da Serra	562 °	236 °	0,749

Fonte: Atlas do Desenvolvimento Humano no Brasil, 2013 (PNUD)

Gráfico 1 - Índice de Desenvolvimento Humano Municipal (IDHM) por componente, São Bernardo do Campo, 2000 e 2010

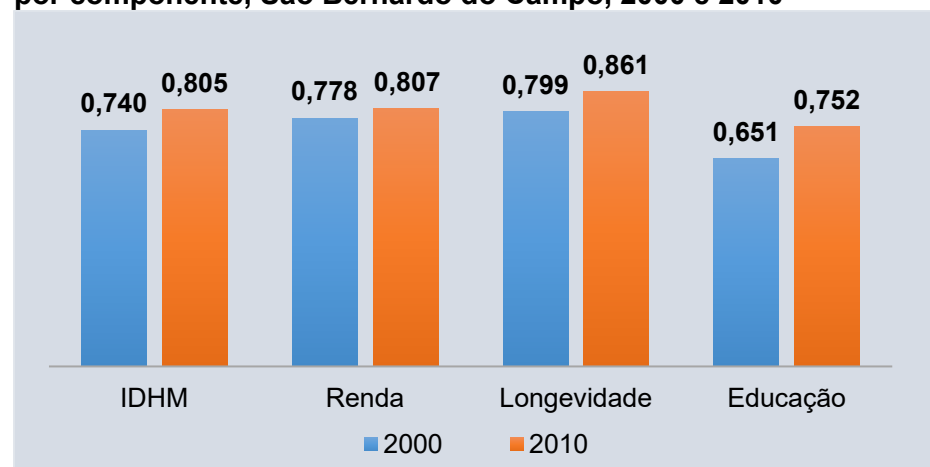

Fonte: Atlas do Desenvolvimento Humano no Brasil, 2013 (PNUD)



Gráfico 2 - Percentual da população segundo grupos do Índice Paulista de Vulnerabilidade Social (IPVS), São Bernardo do Campo, 2010

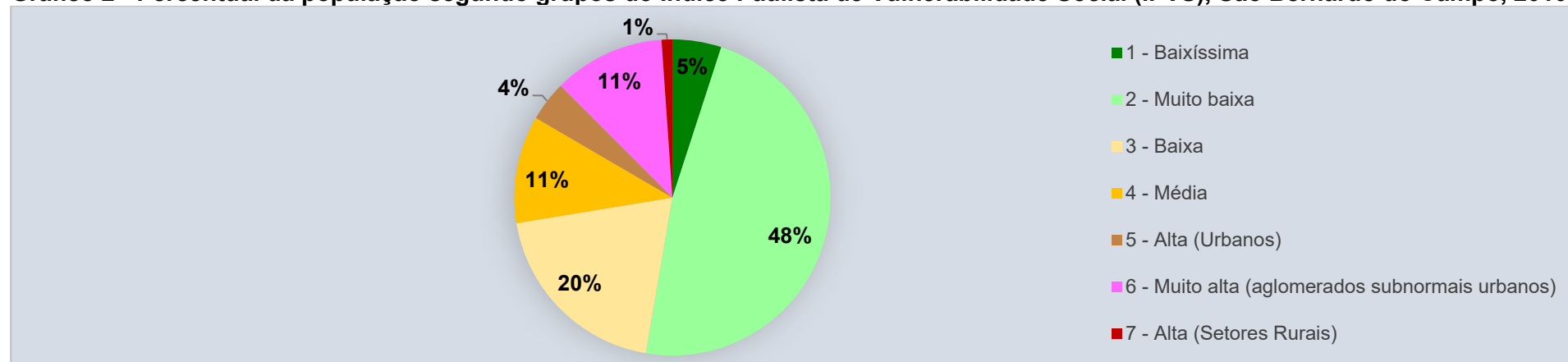

Fonte: Fundação SEADE.

Tabela 4 - Distribuição da população (em percentual), segundo grupos do Índice Paulista de Vulnerabilidade Social (IPVS), municípios da Região do Grande ABC e estado de São Paulo, 2010

Município	Grupos de Vulnerabilidade Social - IPVS						
	1	2	3	4	5	6	7
São Bernardo do Campo	5,0%	47,7%	19,7%	11,0%	4,1%	11,4%	1,1%
Diadema	0,1%	28,2%	31,4%	19,3%	10,4%	10,6%	0%
Mauá	0,2%	35,5%	26,9%	14,5%	6,8%	16,2%	0%
Ribeirão Pires	0,5%	54,9%	16,1%	21,5%	4,7%	2,3%	0%
Rio Grande da Serra	0%	21,0%	9,4%	39,7%	29,9%	0%	0%
Santo André	5,7%	63,2%	10,4%	8,7%	4,1%	8,0%	0%
São Caetano do Sul	15,2%	82,9%	2,0%	0%	0%	0%	0%
Estado de São Paulo	6,1%	40,1%	18,0%	19,2%	11,1%	4,4%	1,0%

Grupos de Vulnerabilidade Social - IPVS

- 1 – Baixíssima vulnerabilidade
- 2 - Muito baixa vulnerabilidade
- 3 – Baixa vulnerabilidade
- 4 – Média vulnerabilidade
- 5 – Alta vulnerabilidade (Urbanos)
- 6 - Muito alta vulnerabilidade (aglomerados subnormais urbanos)
- 7 – Alta vulnerabilidade (Setores Rurais)

Fonte: Fundação SEADE.



Mapa 2 – Setores censitários classificados pelo Índice Paulista de Vulnerabilidade Social – IPVS, São Bernardo do Campo, 2010





Tabela 5 – Número de famílias cadastradas no Cadastro Único e número de famílias beneficiadas no Programa Bolsa Família (atual Auxílio Brasil), São Bernardo do Campo, 2018 a 2022

Ano	Cadastro Único - Famílias Cadastradas ⁽¹⁾	Número de famílias beneficiadas do PBF
2018	49.450	23.842
2019	56.881	21.881
2020	56.571	26.548
2021	65.894	34.042
2022	88.020	43.040

Nota: dados de dezembro de cada ano.

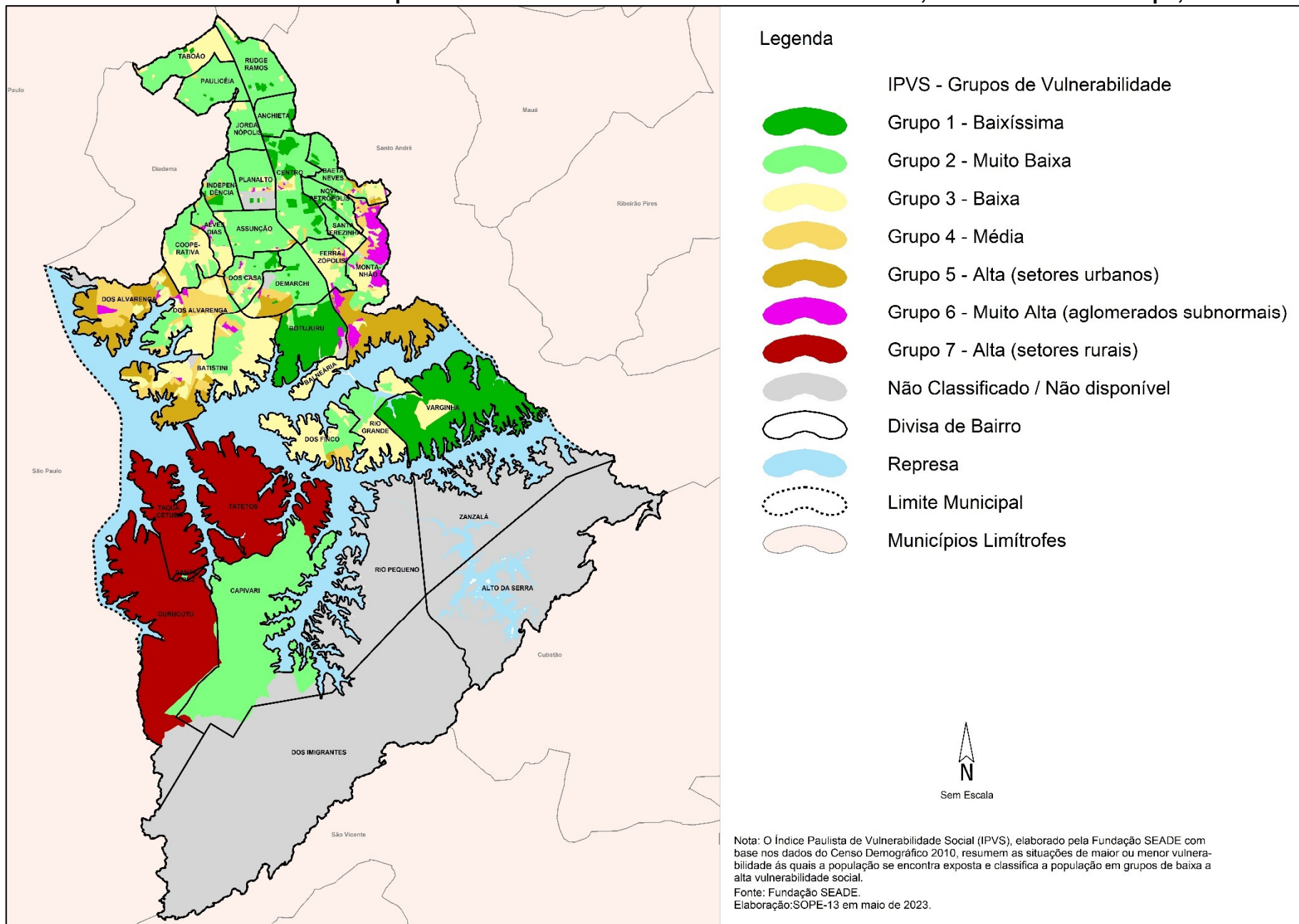
(1) Correção de dados dos anos 2018 e 2020 nesta publicação.

Fonte: Ministério do Desenvolvimento e Assistência Social, Família e Combate à Fome/CECAD, disponível em: <https://cecad.cidadania.gov.br/agregado/index4.php>. Acesso em 05/06/2023.

Tabela 6 – Percentual de famílias cadastradas no Cadastro Único por faixa de renda, São Bernardo do Campo, 2018 a 2022

Faixa de Renda	Percentual de Famílias - Cadastro Único				
	2018	2019	2020	2021	2022
Em situação de extrema pobreza	45,6%	45,6%	48,7%	50,4%	54,5%
Em situação de pobreza	10,4%	8,8%	8,0%	7,4%	6,1%
Com baixa renda	22,4%	21,1%	19,9%	19,8%	18,1%
Com renda acima de 1/2 salário mínimo	21,6%	24,5%	23,3%	22,4%	21,3%
Total	49.450	56.881	56.571	65.894	88.020

Nota: dados de dezembro de cada ano.

Fonte: Ministério do Desenvolvimento e Assistência Social, Família e Combate à Fome/CECAD, disponível em: <https://cecad.cidadania.gov.br/agregado/index4.php>. Acesso em 05/06/2023.

Tabela 7 - Percentual de famílias cadastradas no Cadastro Único por faixa de renda, São Bernardo do Campo, Estado de São Paulo e Brasil, 2022

Faixa de Renda	Percentual de Famílias - Cadastro Único		
	São Bernardo do Campo	Estado de São Paulo	Brasil
Em situação de extrema pobreza	54,5%	43,7%	52,3%
Em situação de pobreza	6,1%	10,3%	9,0%
Com baixa renda	18,1%	21,7%	18,6%
Com renda acima de 1/2 salário mínimo	21,3%	24,3%	20,1%
Total	88.020	6.002.194	41.293.865

Nota: dados de dezembro de cada ano.

Fonte: Ministério do Desenvolvimento e Assistência Social, Família e Combate à Fome/CECAD, disponível em: <https://cecad.cidadania.gov.br/agregado/index4.php>. Acesso em 05/06/2023.



Tabela 8 - Cobertura e benefícios de transferências de renda, São Bernardo do Campo, 2022

Fonte de financiamento / Modalidade de atendimento	Unidade	Nº de atendimentos	Investimento em benefícios (em reais)		
			Média mensal	Total Mensal	Realizado no ano
1. Federal					
BPC - Benefício de Prestação Continuada à Pessoa com Deficiência	Pessoas	5.425	R\$ 1.212,00	R\$ 6.575.100,00	R\$ 77.423.085,39
BPC - Benefício de Prestação Continuada à Pessoa Idosa	Pessoas	7.206	R\$ 1.212,00	R\$ 8.733.672,00	R\$ 103.324.015,42
Bolsa Família ⁽¹⁾	Famílias	43.040	R\$ 607,99	R\$ 26.166.025,00	R\$ 313.992.300,00
2. Estadual					
Renda Cidadã	Pessoas	14	R\$ 80,00	R\$ 1.120,00	R\$ 13.440,00

Nota: Posição de dezembro.

(1) os benefícios pagos as famílias beneficiárias do Programa Bolsa Família, apresentam atualmente a seguinte tipologia de referência e respectivos números de atendidos no município em cada variação.
Fonte: Secretaria de Assistência Social/MSBC.

Tabela 9 - Número de beneficiados pelos Programas Sociais desenvolvidos no município, São Bernardo do Campo, 2021 e 2022

Programa	Número de Beneficiados		Público alvo/Tipo de atendimento
	2021	2022	
Bolsa Família (atual: Programa Auxílio Brasil)	34.042	43.040	Famílias
Renda Cidadã	14	14	Famílias
Oportunidades / Renda complementar	109	71	Famílias
Oportunidades / Frente de Trabalho ⁽¹⁾	184	-	Pessoas
Erradicação do Trabalho Infantil - PETI ⁽²⁾	19	22	Famílias
Oportunidades / Programa de Educação do Adolescente para o trabalho - PEAT - Fase I ⁽¹⁾	112	-	PEAT Fases I e II - adolescentes 15 anos e meio a 18 anos
Auxílio Moradia	27	35	Famílias em extrema vulnerabilidade social
Bolsa Trabalho (Programa Estadual Bolsa do Povo)	204	50	Pessoas desempregadas em vulnerabilidade socioeconômica maiores de 18 anos

(1) Programa extinto em 2022.

(2) Famílias novas atendidas no CREAS.

Fonte: Secretaria de Assistência Social/MSBC.



Mapa 3 – Número de famílias beneficiadas no Programa Bolsa Família (atual Auxílio Brasil) por bairro, São Bernardo do Campo, 2022





Tabela 10 - Número de beneficiados pelo Centro de Referência do Idoso, São Bernardo do Campo, 2021 e 2022

Centro de Referência do Idoso	Número de Beneficiados		Público alvo/Tipo de atendimento
	2021 ⁽¹⁾	2022	
Pontos de Encontro - Idoso	nd	-	Pessoas idosas / convivência
Centro de Referência do Idoso	nd	16.800	Pessoas idosas/ centro de convivência, jogos, cursos e oficinas, tardes musicais

nd: Dado não disponível.

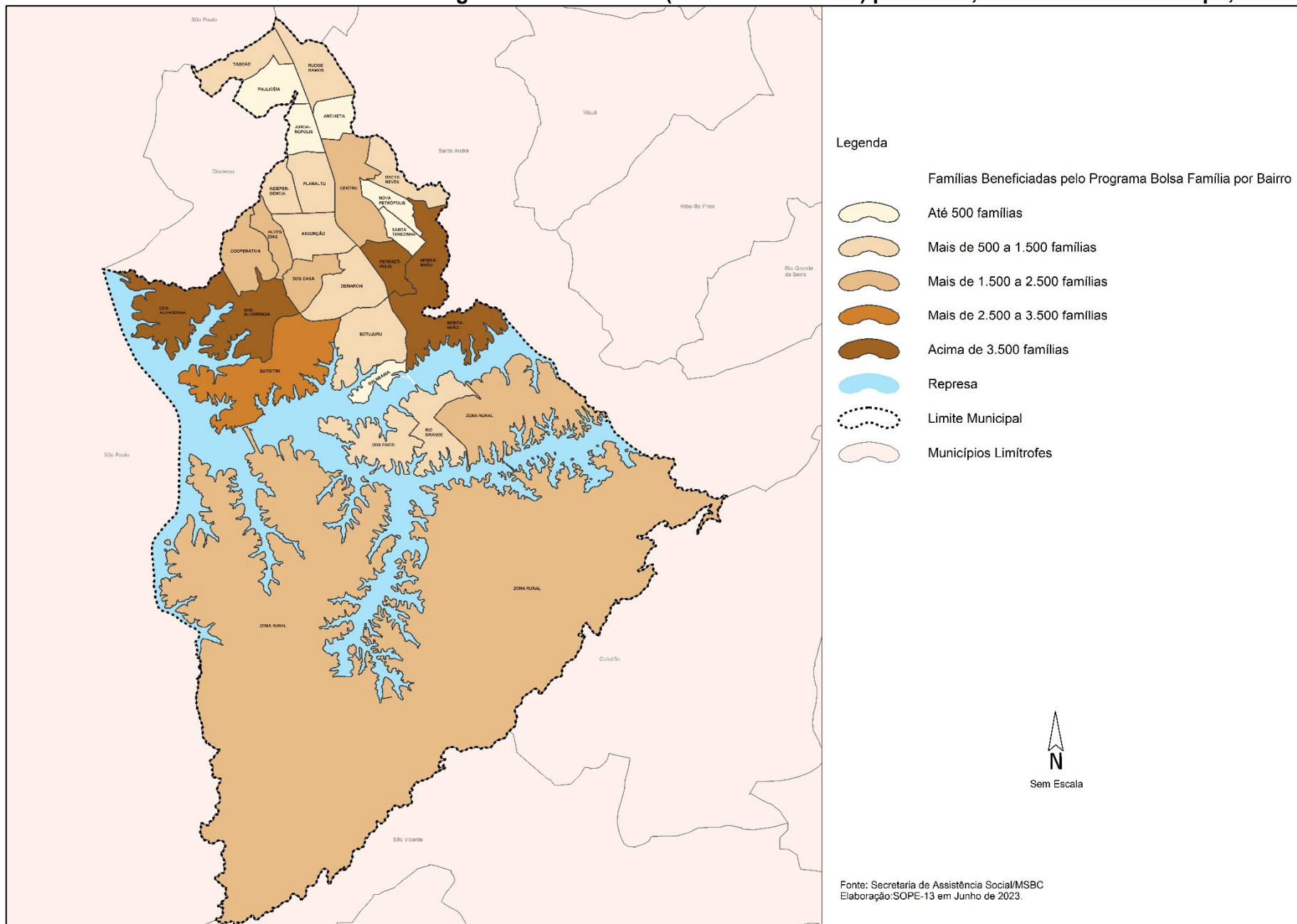
(1) Diante dos protocolos em Saúde Pública frente a pandemia por COVID19 não houve atendimento/desenvolvimento de atividades no ano de 2021.

Fonte: Secretaria de Assistência Social/MSBC.

Tabela 11 - Número de beneficiados pelo Serviço de Convivência e Fortalecimento de Vínculos, São Bernardo do Campo, 2021 e 2022

Serviço de Convivência e Fortalecimento de Vínculos	Número de Beneficiados		Público alvo/Tipo de atendimento
	2021	2022	
Criança	150	150	Crianças até 6 anos
Infanto-juvenil	1.650	1.650	Crianças e Adolescentes de 6 a 15 anos
Adolescente	210	210	Adolescentes de 15 a 17 anos
Idosos	150	150	Adultos com 60 anos ou mais

Fonte: Secretaria de Assistência Social/MSBC.

Tabela 12 - Número de beneficiados pelo Serviço de Proteção Social Especial de Média Complexidade, São Bernardo do Campo, 2021 e 2022

Serviços de Média Complexidade	Número de Beneficiados		Público alvo/Tipo de atendimento
	2021	2022	
Serviço de Proteção Social Especial para Pessoas com Deficiência e Idosas - Modalidade Domicílio	50	86	Pessoas idosas ou pessoas com deficiência
Serviço de Proteção Social Especial para Pessoas com Deficiência e Idosas - Modalidade Centro Dia do Idoso	45	45	Pessoas idosas
Serviço de Proteção Social Especial às Crianças e Adolescentes Vítimas de Violência e suas Famílias	173	200	Famílias
Serviço Proteção Social a Adolescentes em Cumprimento de Medida Socioeducativa Liberdade Assistida (LA) e Prestação de Serviços à Comunidade (PSC)	191	130	Adolescentes e jovens
Serviço Especializado em Abordagem Social de Rua (Situação de Rua e Exploração do Trabalho Infantil/Recâmbio/Usos abusivos de Álcool e outras drogas)	788	2.005	Crianças e adolescentes

Fonte: Secretaria de Assistência Social/MSBC.



Tabela 13 - Número de beneficiados pelo Serviço de Proteção Social Especial de Alta Complexidade, São Bernardo do Campo, 2021 e 2022

Serviços de Alta Complexidade	Número de Beneficiados		Público alvo/Tipo de atendimento
	2021	2022	
Serviço de Acolhimento Institucional - Crianças e Adolescentes (Com inclusão de metas dos novos Termos de Parceria referentes a extinta FCSCB)	155	155	Crianças e adolescentes de 0 a 17 anos
Acolhimento Institucional para Pessoa com Deficiência: Residência Inclusiva	30	40	Pessoas de 18 a 59 anos
Instituição de Longa Permanência para Pessoas Idosas (ILPI)	119	119	Pessoas idosas com 60 anos ou mais

Fonte: Secretaria de Assistência Social/MSBC.

Tabela 14 - Número de beneficiados pelos serviços e benefícios para pessoas em situação de rua, São Bernardo do Campo, 2021 e 2022

Atenção às Pessoas em Situação de Rua	Número de Beneficiados		Público alvo/Tipo de atendimento
	2021	2022	
Centro POP	7.253	6.512	Atendimentos
Casa de Passagem (Acolhimento Institucional/"Albergue")	3.650	3.973	Atendimentos
Abordagem Social (Adultos e Pessoas Idosas)	7.248	4.759	Abordagens
Moradia Provisória (Acolhimento Institucional)	30	30	Homens acima de 18 anos
Recâmbio	92	55	Pessoas

Fonte: Secretaria de Assistência Social/MSBC.

Tabela 15 - Número de pessoas em situação de rua, São Bernardo do Campo, 2022

Variável	2022
Pessoas em Situação de Rua	949

Nota: Dados do Centro POP, Abordagem Social e Casa de Passagem.

Fonte: Secretaria de Assistência Social/MSBC.



Tabela 16 - Número de beneficiados pelo Banco de Alimentos, São Bernardo do Campo, 2021 e 2022

Banco de Alimentos	Número de Beneficiados		Público alvo/Tipo de atendimento
	2021	2022	
Número de Organizações Socioassistenciais atendidas	58	59	CRAS / CREAS / Centro POP/ CRAM /Entidades
Número de pessoas beneficiadas pelos repasses de alimentos ⁽¹⁾	45.578	95.265	Alimentos Secos / FVL

(1) Considerado o total de famílias (composição de 4 pessoas), crianças/adolescentes, adultos e idosos beneficiados.
Fonte: Secretaria de Assistência Social/MSBC.

Gráfico 3 - Total de alimentos distribuídos (em toneladas) pelo Banco de Alimentos, São Bernardo do Campo, 2018 a 2022

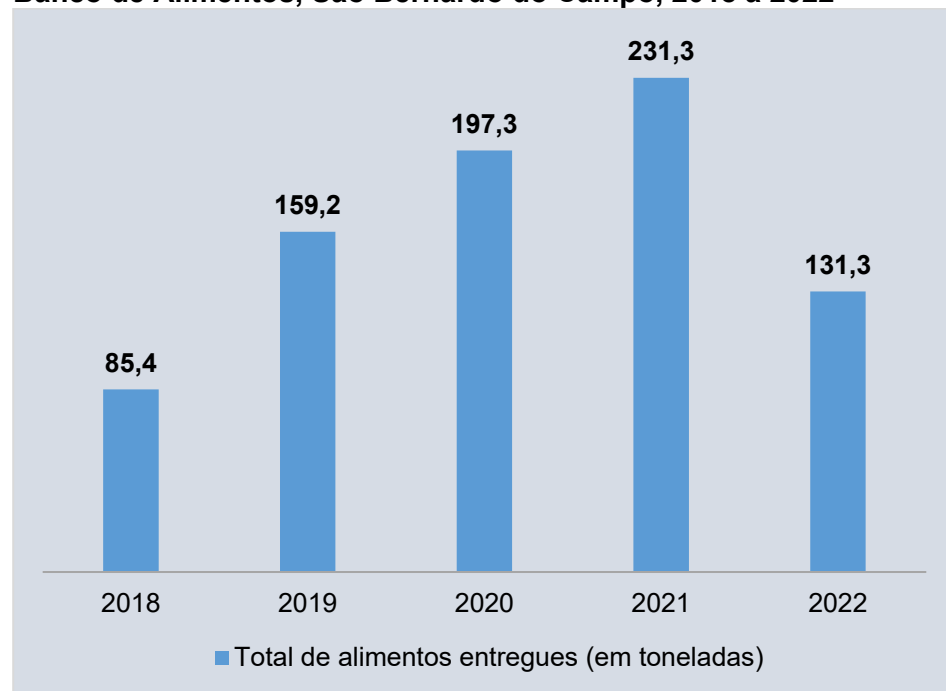

Fonte: Secretaria de Assistência Social/MSBC.

Tabela 17 - Número total de refeições servidas no "Restaurante Popular Bom Prato", por tipo, São Bernardo do Campo, 2019 a 2022

Ano	Número de refeições servidas		
	Café da manhã	Almoço	Jantar
2019	35.124	355.839	106.623
2020	61.673	560.852	122.873
2021	64.295	559.564	126.100
2022	71.457	368.105	118.571

Nota: Unidade I inaugurada em 15/01/2019; Unidade II inaugurada em 26/05/2022.
Fonte: Secretaria de Assistência Social/MSBC.



Tabela 18 - Número de beneficiados pelos serviços dos Centros de Referência de Assistência Social, Centro de Referência e Apoio a Mulher e Centro de Referência Especializado de Assistência Social, São Bernardo do Campo, 2021 e 2022

Serviço	Número de Beneficiados		Público alvo/ Tipo de atendimento
	2021	2022	
CRAS - Centro de Referência de Assistência Social	46.504	49.902	Famílias Referenciadas
CREAS Mulher - Centro de Referência e Apoio à Mulher/CRAM	165	211	Casos novos - Mulheres em situação de violência
CREAS Mulher - Atendimento a mulheres por situação de violência doméstica e de gênero	2.398	4.937	Atendimento social e psicológico p/ mulheres em situação de violência.
CREAS- Centro de Referência Especializado de Assistência Social	7.328	4.571	Atendimentos realizados
	7.311	7.944	Total de Famílias Referenciadas
	21	37	Pessoas com deficiência ⁽¹⁾
	372	232	Idosos ⁽¹⁾
	1.305	2.774	Crianças e Jovens Referenciados

(1) Novos casos.

Fonte: Secretaria de Assistência Social/MSBC.

Tabela 19 - Programas e serviços dos Centros de Referência da Assistência Social - CRAS, São Bernardo do Campo, 2018 a 2022

Programa / Serviço	2018	2019	2020	2021	2022
Acolhimento/Atendimento ⁽¹⁾	54.753	40.971	65.920	95.126	99.268
Encaminhamentos a Serviços da Rede do Município ⁽²⁾	7.497	8.325	7.280	12.100	22.112
Reuniões de Coordenação, Equipe, Diretoria e Externas ⁽³⁾	660	988	575	1.170	1.234
Grupos Socioeducativos (quantidade) ⁽⁴⁾	6.331	6.612	1.569	-	2.270
Concessão de Cartão Alimentação ⁽⁵⁾	6.176	6.980	8.296	8.138	8.650
Concessão de vale-transporte ⁽⁶⁾	1.694	6.826	8.280	6.684	9.541

nd: Dado não disponível.

(1) Unidade de medida = Atendimento recepção presencial + Famílias atendidas + atendimento individualizado

(2) Unidade de medida = Pessoas encaminhadas

(3) Unidade de medida = Número de reuniões de Articulação + técnicas + planejamento/administrativo

(4) Unidade de medida = Número de famílias atendidas grupos do PAIF. Diante dos protocolos em Saúde Pública frente a pandemia por COVID19 não houve atendimento/desenvolvimento de atividades.

(5) Unidade de medida = Número de cartões concedidos

(6) Unidade de medida = Número de vale-transporte concedidos

Fonte: Secretaria de Assistência Social/MSBC.



Tabela 20 - Programas e serviços por Centros de Referência da Assistência Social - CRAS, São Bernardo do Campo, 2022

Programa / Serviço	CRAS I Vila do Tanque/ São Pedro	CRAS II Alves Dias/ Vila Ferreira	CRAS III Batistini/ Alvarenga	CRAS IV Riacho Grande	CRAS V Centro	Total
Acolhimento/Atendimento ⁽¹⁾	36.744	19.403	9.198	27.019	6.904	99.268
Encaminhamentos a Serviços da Rede do Município ⁽²⁾	17.079	1.714	815	1.915	589	22.112
Reuniões de Coordenação, Equipe, Diretoria e Externas ⁽³⁾	459	127	104	189	355	1.234
Grupos Socioeducativos (quantidade) ⁽⁴⁾	1.032	581	20	330	307	2.270
Concessão de Cartão Alimentação ⁽⁵⁾	2.127	1.872	1.838	1.655	1.158	8.650
Concessão de vale-transporte ⁽⁶⁾	2.224	1.985	1.423	2.200	1.709	9.541

nd: Dado não disponível.

(1) Unidade de medida = Atendimento recepção presencial + Famílias atendidas + atendimento individualizado

(2) Unidade de medida = Pessoas encaminhadas

(3) Unidade de medida = Número de reuniões de Articulação+ técnicas + planejamento/administrativo

(4) Unidade de medida = Número de famílias atendidas grupos do PAIF.

(5) Unidade de medida = Número de cartões concedidos

(6) Unidade de medida = Número de vale-transporte concedidos

Fonte: Secretaria de Assistência Social/MSBC.

Tabela 21 - Número de auxílios moradia pagos e montante total aplicado, São Bernardo do Campo, 2018 a 2022

Ano	Número de auxílios moradia pagos	Montante total aplicado (em reais)
2018	167	R\$ 52.590,00
2019	252	R\$ 79.380,00
2020	230	R\$ 72.450,00
2021	360	R\$ 113.400,00
2022	364	R\$ 114.660,00

Fonte: Secretaria de Assistência Social/MSBC.



Mapa 4 – Equipamentos de Assistência Social, São Bernardo do Campo, 2022





Tabela 22 - Número de jovens atendidos por tipo de medidas socioeducativas operacionalizadas, São Bernardo do Campo, 2018 a 2022

Ano	Liberdade Assistida (LA)	Prestação de Serviços à Comunidade (PSC)	LA/PSC	Total
2018	335	85	6	426
2019	255	71	5	331
2020	185	37	3	225
2021	120	69	2	191
2022	162	2	112	276

Fonte: Secretaria de Assistência Social/MSBC.

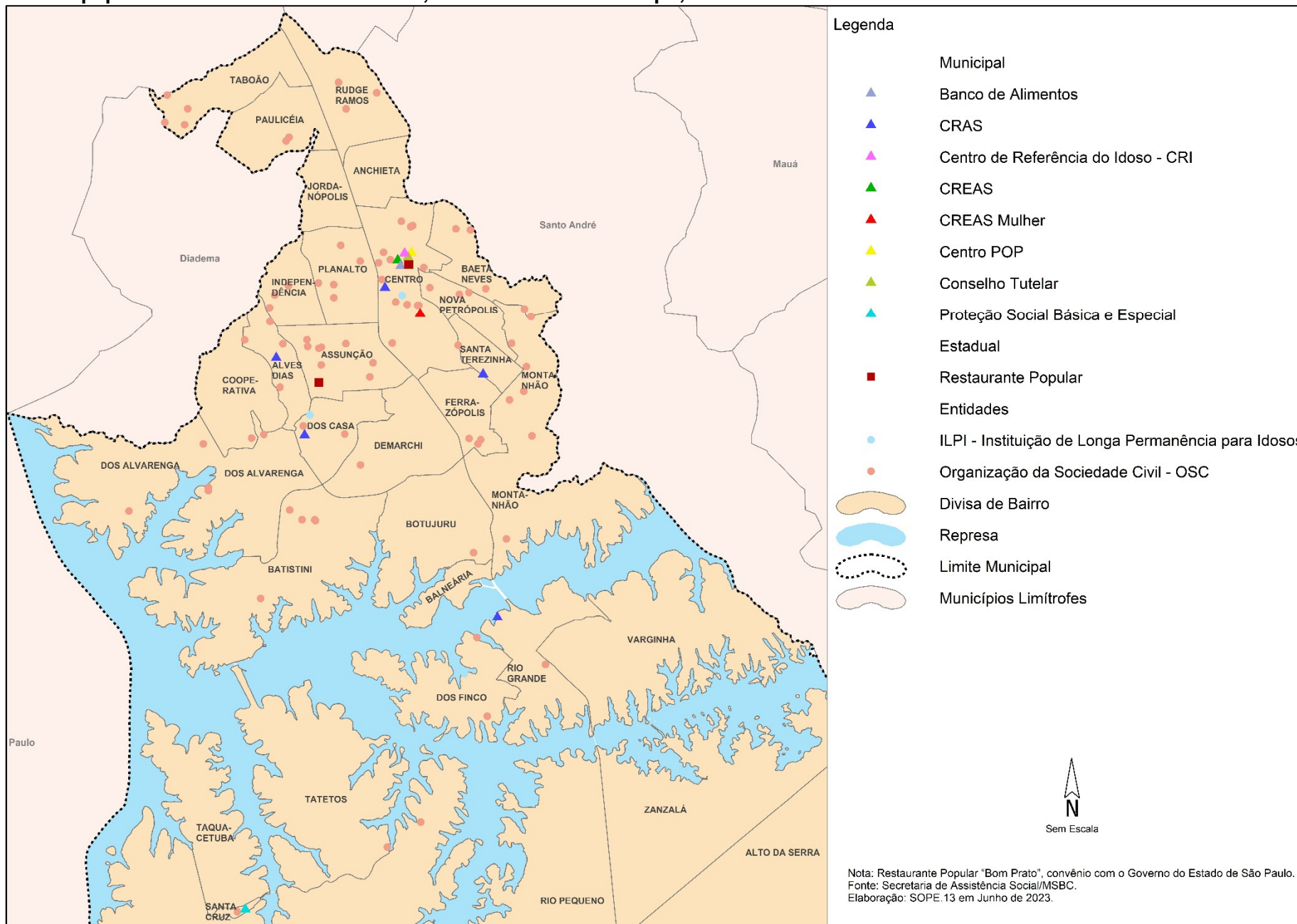
Tabela 23 - Perfil dos adolescentes e jovens atendidos pelos programas de medida socioeducativa, São Bernardo do Campo, 2019 a 2022

Idade	2019			2020			2021			2022		
	Feminino	Masculino	Total	Feminino	Masculino	Total	Feminino	Masculino	Total	Feminino	Masculino	Total
12 anos	0	1	1	0	0	0	0	0	0	0	0	0
13 anos	1	1	2	1	1	2	0	2	2	0	1	1
14 anos	1	7	8	2	3	5	1	2	3	2	3	5
15 anos	3	21	24	1	10	11	1	14	15	1	10	11
16 anos	3	47	50	3	46	49	2	33	35	2	41	43
17 anos	6	102	108	4	61	65	6	44	50	5	52	57
18 anos	5	80	85	3	57	60	4	57	61	4	61	65
19 anos	1	28	29	3	21	24	2	21	23	7	51	58
20 anos	4	20	24	0	9	9	1	1	2	1	27	28
21 anos	0	0	0	0	0	0	0	0	0	0	8	8
Total	24	307	331	17	208	225	17	174	191	22	254	276

Fonte: Secretaria de Assistência Social/MSBC.



CAPÍTULO IX

HABITAÇÃO



Tabela 1 - Número de domicílios particulares permanentes e variações segundo os Censos Demográficos, São Bernardo do Campo, 2000 a 2022

Ano	Número de Domicílios Particulares Permanentes	Variação (unidades)	Variação (em percentual)
2000	198.031	-	-
2010	239.174	41.143	20,78%
2022	300.683	61.509	25,72%

Nota: Domicílio Particular Permanente: Domicílio construído para servir, exclusivamente, à habitação e, na data de referência do censo 2010, tinha a finalidade de servir de moradia a uma ou mais pessoas.
Fonte: IBGE - Censos Demográficos.

Tabela 2 - Número de domicílios por espécie e variação por ano, São Bernardo do Campo, 2010 e 2022

Espécie do Domicílio	2010	2022	Variação 2010/2022 (em percentual)
Particular permanente ocupado	239.174	300.683	25,7%
Particular permanente não ocupado - vago	17.468	27.592	58,0%
Particular permanente não ocupado - uso ocasional	3.647	4.821	32,2%
Particular improvisado	163	80	-50,9%
Coletivo	185	120	-35,1%
Total	260.637	333.296	27,9%

Notas: - Particular permanente: Domicílio que foi construído a fim de servir exclusivamente para habitação e, na data de referência, tinha a finalidade de servir de moradia a uma ou mais pessoas.

Domicílios particulares permanentes ocupados: Domicílio particular permanente que, na data de referência, estava ocupado por moradores.

Particular improvisado: Domicílio localizado em uma edificação que não tenha dependências destinadas exclusivamente à moradia (por exemplo, dentro de um bar), como também os locais inadequados para habitação e que, na data de referência, estavam ocupados por moradores.

Coletivo: Instituição ou estabelecimento onde a relação entre as pessoas que nele se encontravam, moradoras ou não, na data de referência, era restrita a normas de subordinação administrativa.

Fonte: IBGE - Censo Demográfico 2022.



Gráfico 1 - Percentual de domicílios particulares permanentes por espécie, São Bernardo do Campo, 2010 e 2022

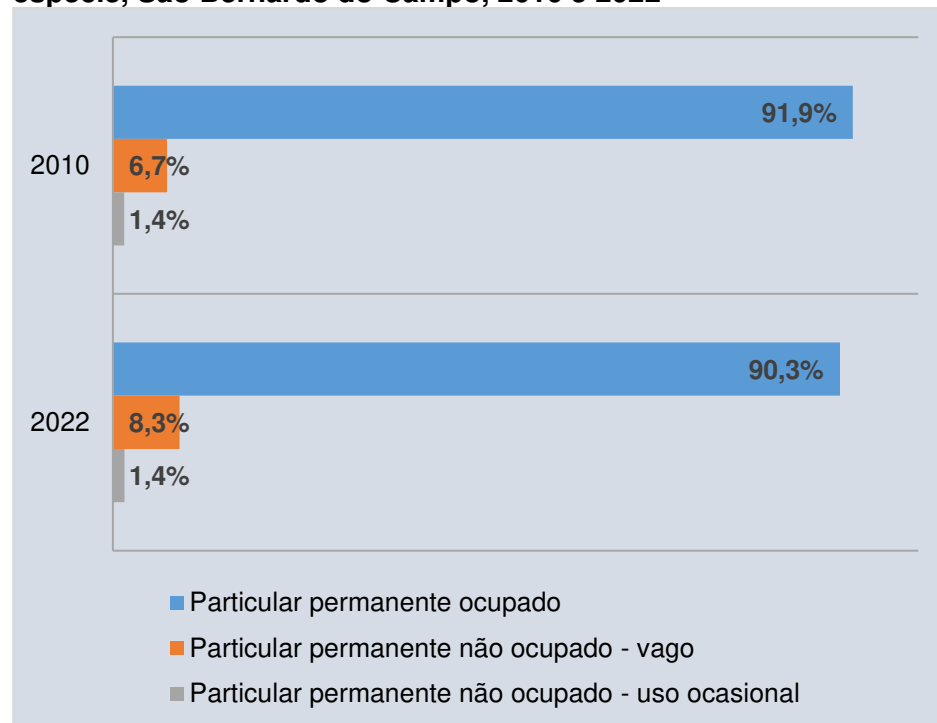

Nota: - Domicílio particular permanente: domicílio que foi construído a fim de servir exclusivamente para habitação e, na data de referência, tinha a finalidade de servir de moradia a uma ou mais pessoas.

Fonte: IBGE - Censos Demográficos.

Tabela 3 - Taxa de crescimento geométrico anual (em percentual) de domicílios particulares permanentes por espécie, São Bernardo do Campo, 2010/2022

Espécie do Domicílio	Taxa de Crescimento Geométrico Anual 2010/2022 (%)
Particular permanente ocupado	1,93%
Particular permanente não ocupado - vago	3,88%
Particular permanente não ocupado - uso ocasional	2,35%

Fonte: IBGE - Censo Demográfico 2022.

Tabela 4 - Média de morador por domicílio particular permanente, São Bernardo do Campo, 2000 a 2022

Ano	Média de Morador por Domicílio
2000	3,55
2010	3,18
2022	2,69

Fonte: IBGE - Censos Demográficos.

Gráfico 2 - Percentual de domicílios particulares permanentes por município, Região do Grande ABC, 2022

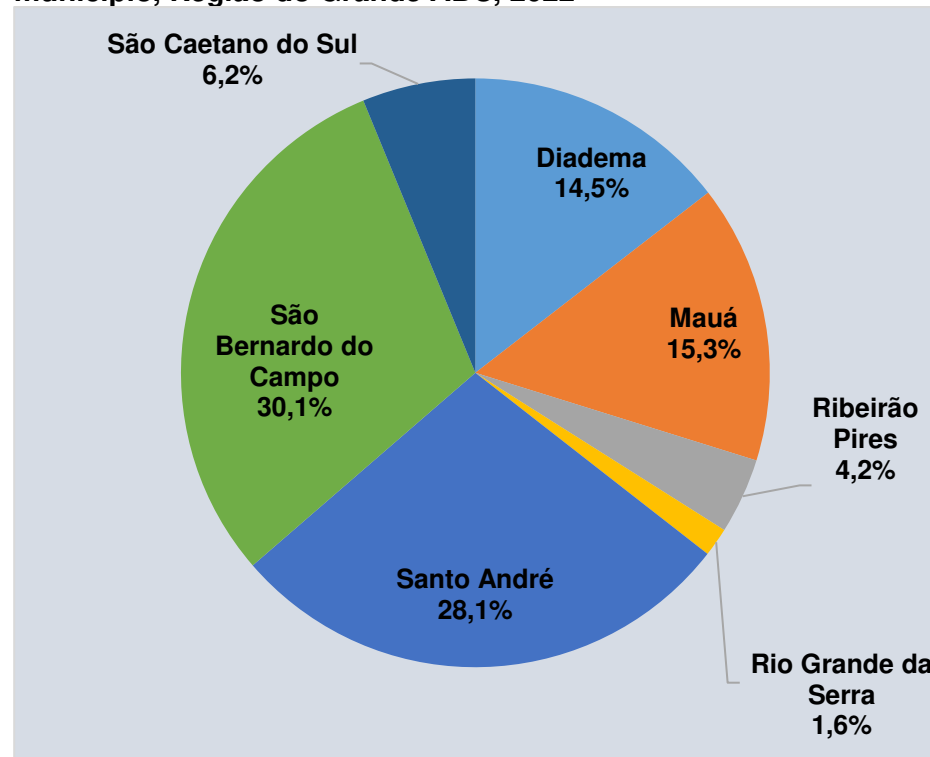

Nota: - Domicílio particular permanente: domicílio que foi construído a fim de servir exclusivamente para habitação e, na data de referência, tinha a finalidade de servir de moradia a uma ou mais pessoas.

Fonte: IBGE - Censo Demográfico 2022



Gráfico 3 – Percentual de domicílios particulares permanentes por tipo, São Bernardo do Campo, 2010

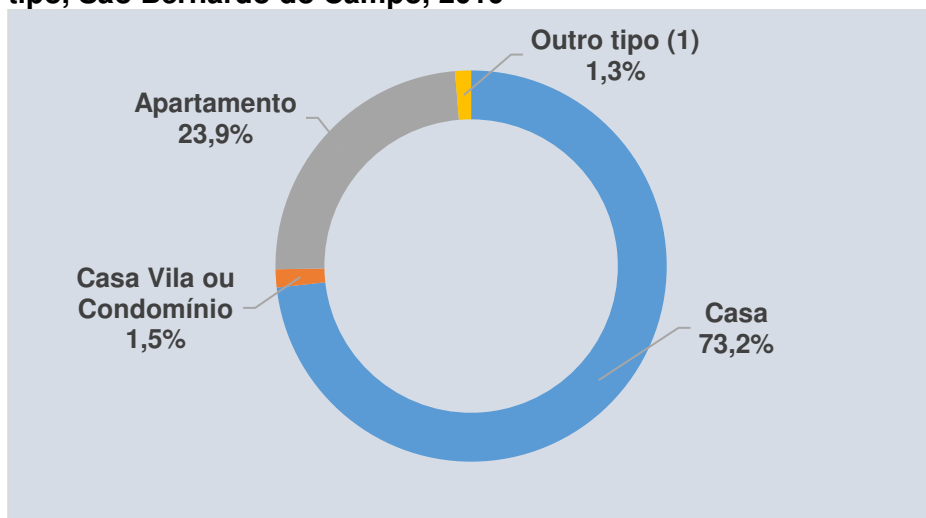

(1) Casa de cômodos, cortiço, cabeça de porco ou sem informação.
Fonte: IBGE - Censo Demográfico 2010 - Resultados do Universo.

Tabela 5 - Número de domicílios particulares permanentes por condição de ocupação, São Bernardo do Campo, 2010

Condição de Ocupação	Domicílios Particulares	
	Número	Percentual
Próprio quitado	153.949	64,4%
Próprio em aquisição	21.217	8,9%
Alugado	45.706	19,1%
Cedido por empregador	1.357	0,6%
Cedido de outra forma	15.190	6,4%
Outra condição de ocupação	1.573	0,7%
Sem informação	182	0,1%
Total	239.174	100,0%

Fonte: IBGE - Censo Demográfico 2010 - Resultados do Universo.

Gráfico 4 - Número de domicílios particulares permanentes segundo número de moradores no domicílio, São Bernardo do Campo, 2010

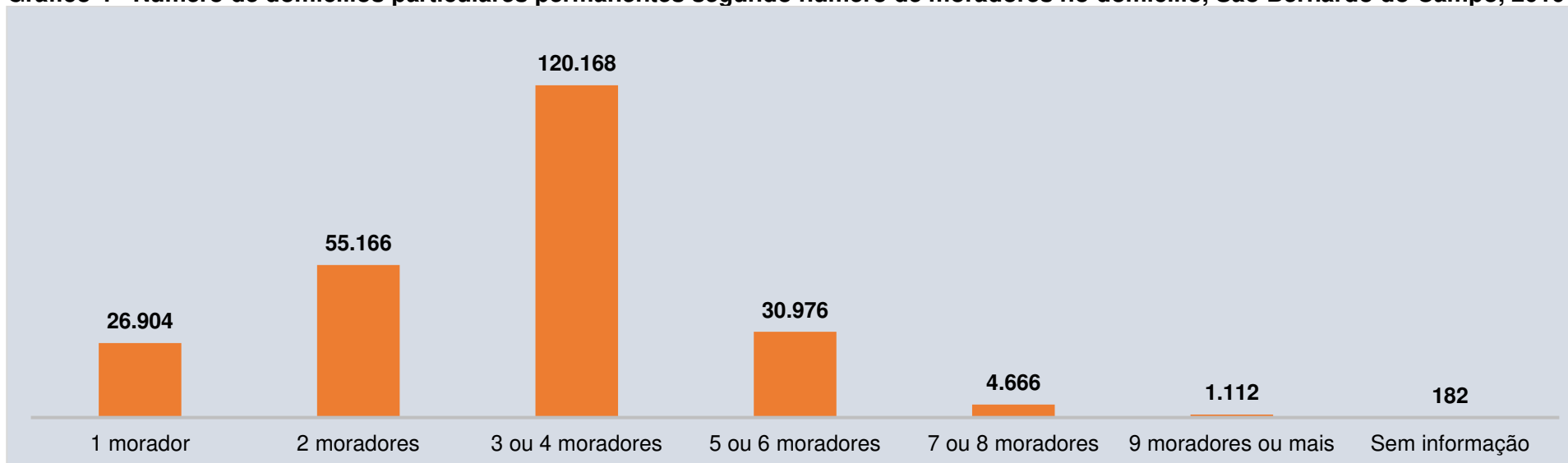

Fonte: IBGE - Censo Demográfico 2010 - Resultados do Universo.



Mapa 1 – Número de domicílios particulares permanentes por bairro, São Bernardo do Campo, 2010





Tabela 6 - Domicílios particulares permanentes, total e em aglomerados subnormais⁽¹⁾ (critérios IBGE) por bairro, São Bernardo do Campo, 2010

Bairro	Número de domicílios				Total
	Em áreas de aglomerado subnormal		Demais áreas		
	Quant.	%	Quant.	%	
Alves Dias	2.046	23,2	6.768	76,8	8.814
Anchieta	-	-	5.491	100,0	5.491
Assunção	233	1,7	13.796	98,3	14.029
Baeta Neves	1.601	9,8	14.704	90,2	16.305
Balneária	-	-	94	100,0	94
Batistini	2.173	26,3	6.094	73,7	8.267
Botujuru	623	16,7	3.097	83,3	3.720
Centro	1.328	7,8	15.710	92,2	17.038
Cooperativa	376	5,4	6.557	94,6	6.933
Demarchi	1.114	13,3	7.242	86,7	8.356
Dos Alvarenga	2.444	13,3	15.907	86,7	18.351
Dos Casa	2.434	16,1	12.698	83,9	15.132
Dos Finco	-	-	3.003	100,0	3.003
Ferrazópolis	3.189	25,7	9.206	74,3	12.395
Independência	307	4,3	6.881	95,7	7.188
Jordanópolis	10	0,2	5.126	99,8	5.136
Montanhão	21.527	80,3	5.284	19,7	26.811
Nova Petrópolis	599	8,6	6.369	91,4	6.968
Paulicéia	399	4,9	7.784	95,1	8.183
Planalto	2.472	27,4	6.556	72,6	9.028
Rio Grande	177	9,5	1.691	90,5	1.868
Rudge Ramos	-	-	14.874	100,0	14.874
Santa Terezinha	-	-	8.718	100,0	8.718
Taboão	-	-	8.807	100,0	8.807
Zona Rural	nd	nd	nd	nd	nd
Total	43.052	18,3	192.457	81,7	235.509

nd: Não disponível para este nível geográfico.

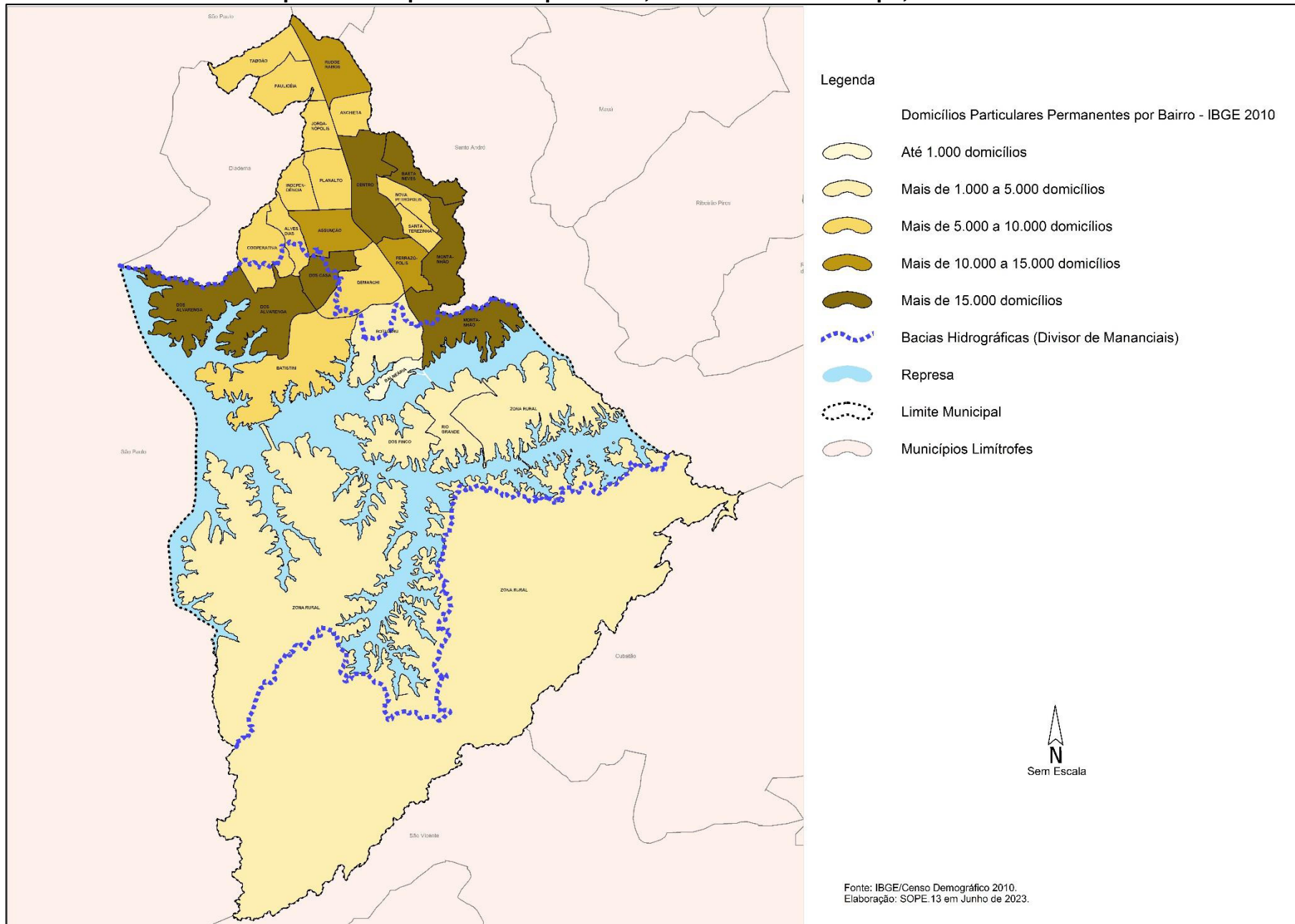
(1) Em setores urbanos.

Nota: Aglomerado subnormal: No período de coleta do censo 2010, um conjunto de, no mínimo, 51 unidades habitacionais (barracos, casas, etc.) carentes, em sua maioria, de serviços públicos essenciais, ocupando ou tendo ocupado, até período recente, propriedade alheia (pública ou particular) e estando disposta, em geral, de forma desordenada e/ou densa. Se enquadram as seguintes categorias: invasão, loteamento irregular ou clandestino (irregulares ou regularizados em período recente).

Fonte: IBGE, Censo Demográfico 2010.



Mapa 2 – Setores classificados em aglomerados subnormais na zona urbana, São Bernardo do Campo, 2010





Tabela 7 – Número de unidades e área construída (em metro quadrado – m²) de uso residencial cadastradas no município, São Bernardo do Campo, 2018 a 2022

Ano	Número de Unidades Residenciais	Área (em M ²)	Variação Anual (%)	
			Unidades	Área
2018	199.402	30.497.751,2	-	-
2019	203.789	30.850.097,0	2,2%	1,2%
2020	205.006	31.076.474,1	0,6%	0,7%
2021	206.239	31.191.571,9	0,6%	0,4%
2022	208.298	32.028.465,3	1,0%	2,7%

Nota: Posição de dezembro de cada ano.

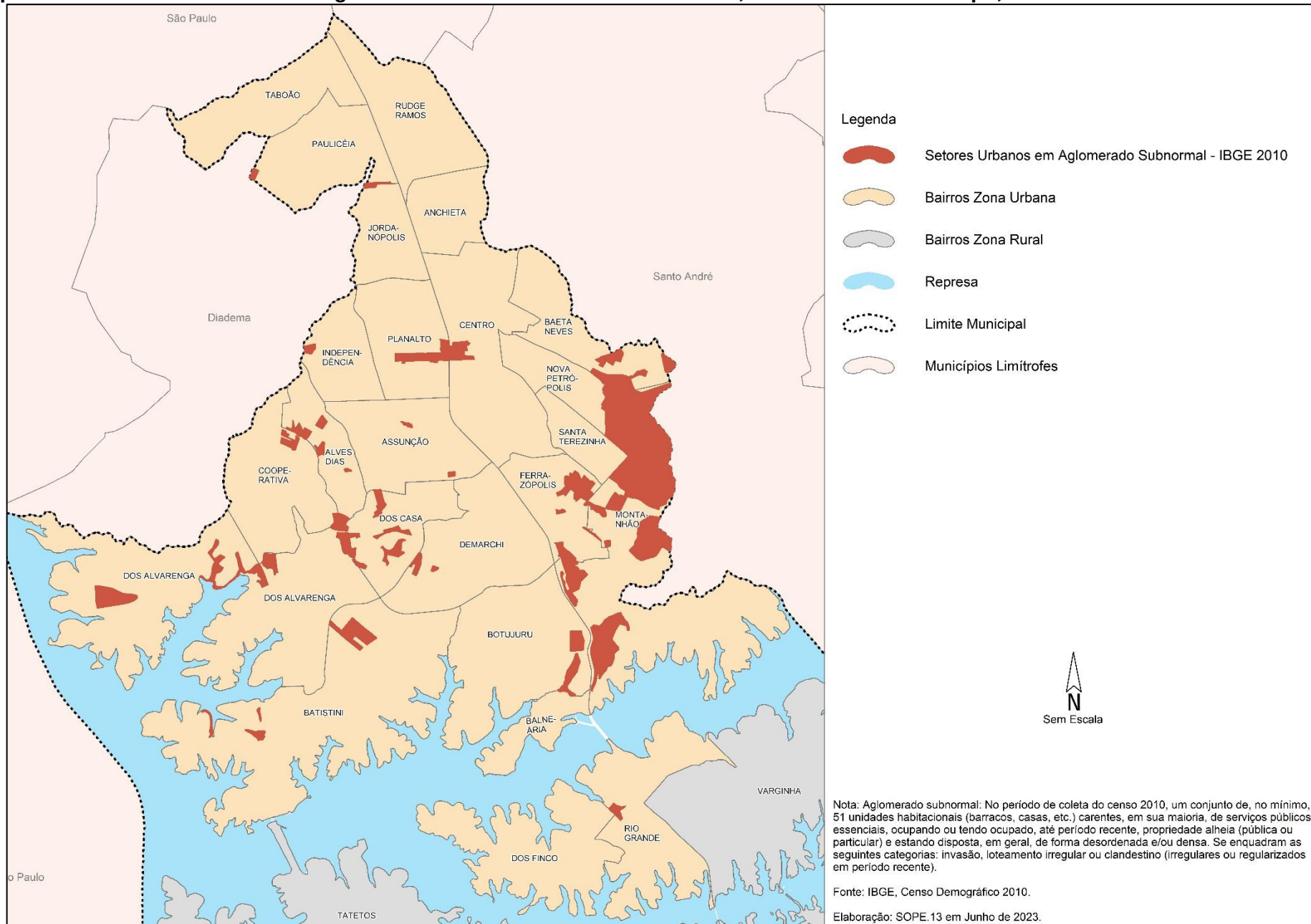
Fonte: Cadastro Imobiliário - Secretaria de Finanças/MSBC.

Tabela 8 - Número de unidades residenciais aprovadas de Habitação de Interesse Social - HIS e Habitação de Mercado Popular - HMP por ano, São Bernardo do Campo, 2018 a 2022

Ano	Número de unidades aprovadas	
	HIS - Habitação de Interesse Social ⁽¹⁾	HMP - Habitação de Mercado Popular
2018	710	1.314
2019	500	515
2020	-	1.312
2021	-	810
2022	60	1.104

(1) Empreendimentos de HIS aprovados por particular.

Fonte: Secretaria de Obras e Planejamento Estratégico/MSBC.

Tabela 9 - Produção Habitacional e Urbanização Integrada, total de unidades por situação do empreendimento, São Bernardo do Campo, 2018 a 2022

Situação do empreendimento	2018	2019	2020	2021	2022
Com unidades habitacionais concluídas	15	699	348	52	49
Obras/Ações em andamento	6.760	6.461	4.267	8.663	7.184
Projeto contratado e aguardando licitação ⁽¹⁾	5.154	5.268	4.617	4.634	5.144
Elaboração de projeto ou estudo de viabilidade em andamento ⁽¹⁾	14.984	14.779	12.043	12.043	8.565
Vinculados ao Programa Minha Casa Minha Vida ^{(1) (2)}	5.842	5.842	5.540	4.190	4.406

(1) Dados revisados nesta publicação.

(2) Programas habitacionais municipal, estadual, federais e demais linhas de fomento à habitação.

Fonte: Secretaria de Habitação/MSBC.

Tabela 10 - Produção habitacional e urbanização integrada por tipo e etapa dos projetos, São Bernardo do Campo, 2022

Etapa do projeto	Unidades Habitacionais		
	Produção	Urbanização	Total
Em andamento ou licitados	548	6.036	6.584
Projeto contratado e aguardando licitação	873	4.271	5.144

Fonte: Secretaria de Habitação/MSBC.



Tabela 11 - Número de lotes regularizados e unidades habitacionais entregues por empreendimento com regularização fundiária concluída e ano, São Bernardo do Campo, 2018 a 2022

(Continua)

Ano de Regularização	Empreendimento	Total de Lotes Regularizados ⁽¹⁾	Unidades Habitacionais Entregues	Famílias Beneficiadas
2018	Conj. Hab. Esmeralda - 1ª etapa	-	896	896
	Conj. Hab. Lavínia - 2ª etapa	-	184	184
	Conj. Hab. Vila Esperança - 1ª etapa	-	148	148
	Conjunto Hab. Pai Herói	-	22	22
	Fei Mizuho	483	-	498
	Jardim Jussara	141	-	271
	Vila da Biquinha / Associação	217	-	331
	Vila Mariana	246	-	492
	Total 2018		1.087	1.250
2019	Conj. Hab. Nova Silvina (Naval)	-	540	540
	Conj. Hab. Silvina / Oleoduto - 2ª etapa	-	772	772
	Conj. Hab. Três Marias	-	1.236	1.236
	Jardim Nova Canaã	579	-	689
	Jardim Pinheiros	830	-	1.197
	Parque São Rafael - 2ª etapa	65	-	164
	São Bernardo do Campo K - DER (CDHU)	-	579	579
	Vila Victória	82	-	82
	Total 2019		1.556	3.127
2020	Associação Comunitária Liúba	28	-	28
	Frei Damião	87	-	87
	Golden Park	741	-	1.248
	Jardim Central	406	-	526
	Jardim Continental	8	-	8
	Jardim das Orquídeas II	146	-	222
	Jardim Floral	128	-	128
	Jardim Ipanema	900	-	1.333
	Jardim Monte Sião I e II	211	-	211
	Jardim Nossa Senhora de Fátima - A	11	-	11
	Jardim Nosso Lar	177	-	177
	Jardim Santo Ignácio I	6	-	6
	Jardim São Jorge	1.610	-	1.865
	Parque Hawái	457	-	594
	Parque Veneza	361	-	370
	Vila Boa Vista / Santana	1.313	-	2.093
Total 2020		6.590	-	8.907



(Conclusão)				
Ano de Regularização	Empreendimento	Total de Lotes Regularizados ⁽¹⁾	Unidades Habitacionais Entregues	Famílias Beneficiadas
2021	Jardim Cantareira	913	-	1.166
	Jardim das Orquídeas	1.889	-	1.889
	São Bernardo do Campo D - Granja Ito	-	400	400
	São Bernardo do Campo S1 (CDHU)	-	168	168
	Total 2021	2.802	568	3.623
2022	Conj. Hab. Vila Esperança - 2ª etapa	-	100	100
	Divinéia / Pantanal (parte urbanizada)	446	-	614
	Jardim Alvorada	87	-	111
	Jardim das Oliveiras	275	-	325
	Jardim do Lago I	20	-	20
	Jardim Nova América	128	-	143
	Jardim Recanto dos Pássaros	127	-	135
	Jardim São Judas Tadeu	87	-	112
	Jardim Senhor do Bonfim	312	-	312
	Novo Jardim do Lago	72	-	130
	Parque das Flores II	127	-	173
	Recanto da Amizade	64	-	79
	Rua Enco Zolcsak	34	-	37
	Rua José Tavares Bastos	30	-	41
	Santa Maria	42	-	49
	São Bernardo do Campo U1 (CDHU)	-	120	120
	São Bernardo do Campo U2 (CDHU)	-	100	100
	São Bernardo do Campo U3 (CDHU)	-	100	100
	São Bernardo do Campo V1 (CDHU)	-	160	160
	São Bernardo do Campo V2 (CDHU)	-	160	160
Sítio Bom Jesus - Consolidação	797	-	797	
Total 2022	2.648	740	3.818	

(1) Os números foram atualizados nesta publicação e referem-se a compatibilização de quantidade de lotes regularizados e, anteriormente referiam-se a quantidade de domicílios cadastrados.
Fonte: Secretaria de Habitação/MSBC.



Tabela 12 - Número total de empreendimentos, lotes regularizados e unidades habitacionais entregues em empreendimentos com regularização fundiária concluída, por ano, São Bernardo do Campo, 2018 a 2022

Ano de Regularização	Número de Empreendimentos	Total de Lotes Regularizados ⁽¹⁾	Unidades Habitacionais Entregues
2018	8	1.087	1.250
2019	8	1.556	3.127
2020	16	6.590	-
2021	4	2.802	568
2022	21	2.648	740

(1) Os números foram atualizados nesta publicação e referem-se a compatibilização de quantidade de lotes regularizados e, anteriormente referiam-se a quantidade de domicílios cadastrados.
Fonte: Secretaria de Habitação/MSBC.

Tabela 13 - Déficit habitacional acumulado prioritário, São Bernardo do Campo, 2022

Déficit Habitacional ⁽¹⁾	Unidades
Déficit Quantitativo ⁽²⁾ (Construção de novas unidades habitacionais)	
Assentamentos precários (Reassentamento, Alojamentos, Coabitação e Renda Abrigo) ⁽³⁾	20.119
Unidades habitacionais em áreas regulares - 100% - renda de 0 a 3 SM	11.640
Subtotal	31.759
Déficit Qualitativo ⁽⁴⁾ (Regularização e Urbanização)	
Assentamentos precários (Unidades Habitacionais Consolidáveis - Levantamento SEHAB) ⁽⁵⁾	43.245
Total ⁽³⁾	75.004

(1) Não há atualização no déficit habitacional do município. Considerou-se o dimensionamento realizado no ano de 2010.

(2) Mapeamento e Levantamento SEHAB e Fundação João Pinheiro.

(3) Foram subtraídos 49 UH entregues no ano de 2022 e 226 famílias removidos do PRA; foi acrescentado 293 famílias inseridas no PRA.

(4) A partir de dados do CEDEPLAR/UFMG/MINCIDADES, 2007.

(5) Foram subtraídos 3.388 lotes regularizados em 2022.

Fonte: Secretaria de Habitação/MSBC.



CAPÍTULO X

ESPORTE E LAZER



Quadro 1 - Número de equipamentos de esporte e lazer da rede municipal, por tipo, São Bernardo do Campo, 2022

Tipo	Quantidade
Arena Parque de Esportes	18
Campo de Futebol	34
Cancha de Bocha/Malha	8
Centro de Hidroginástica e Fisioterapia	1
Centro Esportivo	5
Centro Recreativo Esportivo	6
Complexo de Atletismo	1
Estádio	1
Ginásio de Esporte	20
Ginásio Poliesportivo	1
Parque Municipal	9
Quadra de Areia	2

Fontes: Secretaria de Cultura e Juventude/MSBC; Secretaria de Esporte e Lazer/MSBC; Secretaria de Serviços Urbanos/MSBC.



Gráfico 1 - Número total de equipamentos de esporte e lazer da rede municipal, praças esportivas e praças parques por bairro, São Bernardo do Campo, 2022

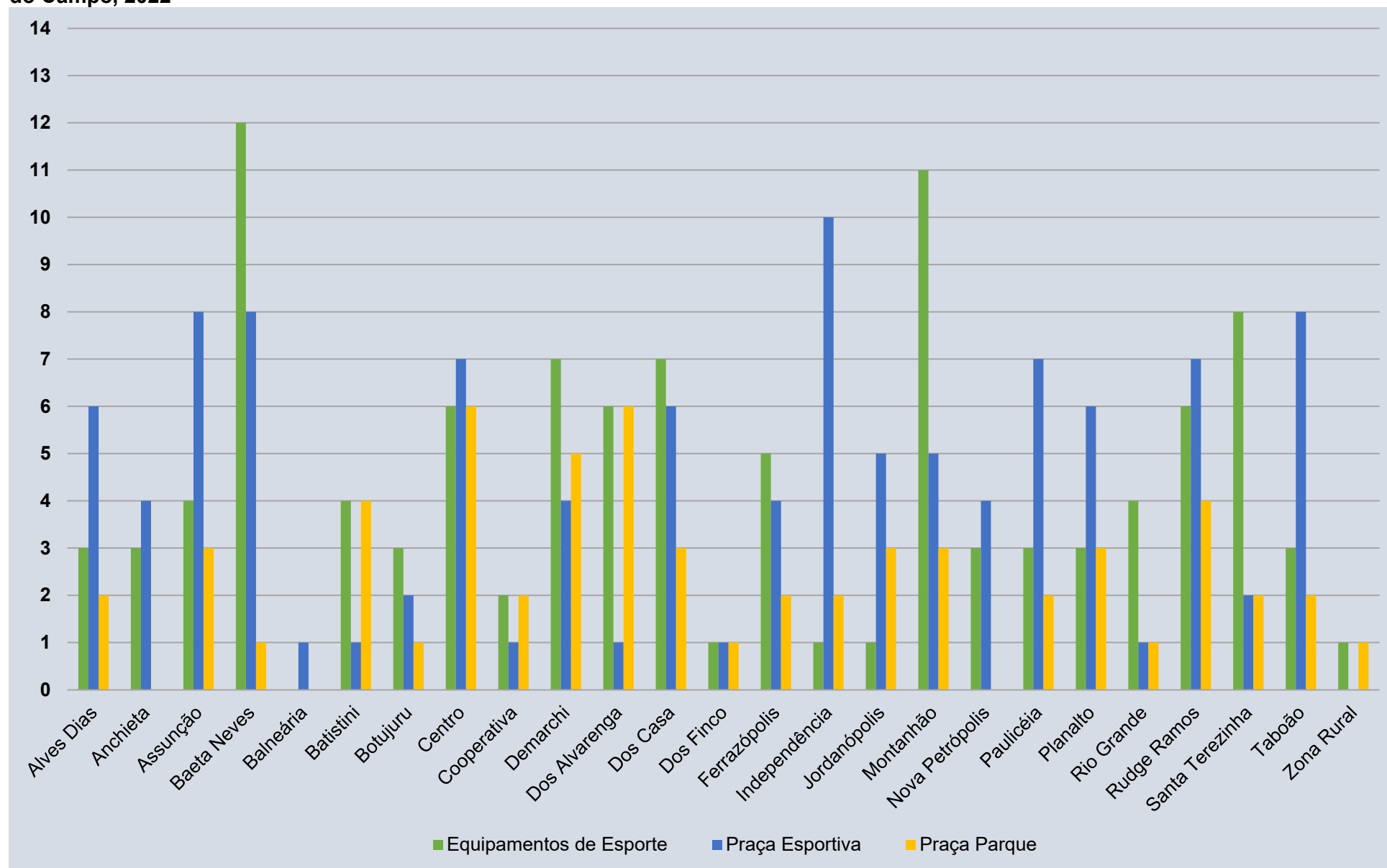

Fontes: Secretaria de Cultura e Juventude/MSBC; Secretaria de Esporte e Lazer/MSBC; Secretaria de Serviços Urbanos/MSBC.



Quadro 2 – Centro Esportivo, Centro Recreativo Esportivo, Complexo de Atletismo, Estádio, Ginásio Poliesportivo e Parque Municipal por bairro, São Bernardo do Campo, 2022

Equipamento	Bairro
Centro Esportivo	
Centro de Ginástica Artística Marcel Francisco dos Santos	Montanhão
Centro de Desenvolvimento do Handebol Brasileiro José Maria Passos	Santa Terezinha
Centro de Excelência Esportiva de Judô	Santa Terezinha
Centro de Formação de Capoeira e Lutas	Santa Terezinha
Centro de Formação e Treinamento de Xadrez e Damas	Santa Terezinha
Centro Recreativo Esportivo	
Centro Recreativo Esportivo Octávio Edgard de Oliveira - Darzinho	Anchieta
Ginásio de Esporte Luiz Bonício - CREEBA	Assunção
Centro Recreativo Esportivo Prefeito Geraldo Faria Rodrigues - Baetão	Baeta Neves
Centro Recreativo Esportivo e Cultural Deputado Odemir Furlan - Baetinha	Baeta Neves
Centro Recreativo Esportivo Vila São Pedro	Montanhão
Centro Recreativo Esportivo e Cultural Gentil Antiqueira	Paulicéia
Complexo de Atletismo	
Complexo Olímpico São Bernardo de Atletismo - Professor Oswaldo Terra da Silva	Santa Terezinha
Estádio	
Estádio Municipal Primeiro de Maio	Centro
Ginásio Poliesportivo	
Ginásio Poliesportivo Municipal de São Bernardo do Campo "Adib Moysés Dib"	Anchieta
Parque Municipal	
Parque Municipal Cidade de São Bernardo "Raphael Lazzuri"	Anchieta
Parque da Juventude Cidade Maróstica	Centro
Parque das Bicicletas Giacinto Tognato	Centro
Parque Linear dos Ipês Rafael de Lima Fernandes	Dos Casa
Parque Linear Alvarenga Peixoto	Dos Casa
Parque Chácara Silvestre	Nova Petrópolis
Parque Natural Municipal Estoril Virgílio Simionato	Rio Grande
Parque Municipal Engenheiro Salvador Arena	Rudge Ramos
Parque Vertical Jardim Palermo	Santa Terezinha

Fontes: Secretaria de Cultura e Juventude/MSBC; Secretaria de Esporte e Lazer/MSBC; Secretaria de Serviços Urbanos/MSBC.



Mapa 1 – Equipamentos municipais de esporte e lazer por tipo, São Bernardo do Campo, 2022





Tabela 1 – Número de praças públicas por tipo e bairro, São Bernardo do Campo, 2022

Bairro	Praças Ajudinadas	Praças Esportivas	Praça Parque	Total
Alves Dias	18	6	2	26
Anchieta	15	4	-	19
Assunção	33	8	3	44
Baeta Neves	31	8	1	40
Balneária	-	1	-	1
Batistini	3	1	4	8
Botujuru	8	2	1	11
Centro	69	7	6	82
Cooperativa	5	1	2	8
Demarchi	12	4	5	21
Dos Alvarenga	3	1	6	10
Dos Casa	17	6	3	26
Dos Finco	-	1	1	2
Ferrazópolis	15	4	2	21
Independência	18	10	2	30
Jordanópolis	11	5	3	19
Montanhão	2	5	3	10
Nova Petrópolis	11	4	-	15
Paulicéia	13	7	2	22
Planalto	17	6	3	26
Rio Grande	11	1	1	13
Rudge Ramos	45	7	4	56
Santa Terezinha	11	2	2	15
Taboão	15	8	2	25
Zona Rural	1	-	1	2
Total	384	109	59	552

Posição: Dezembro.

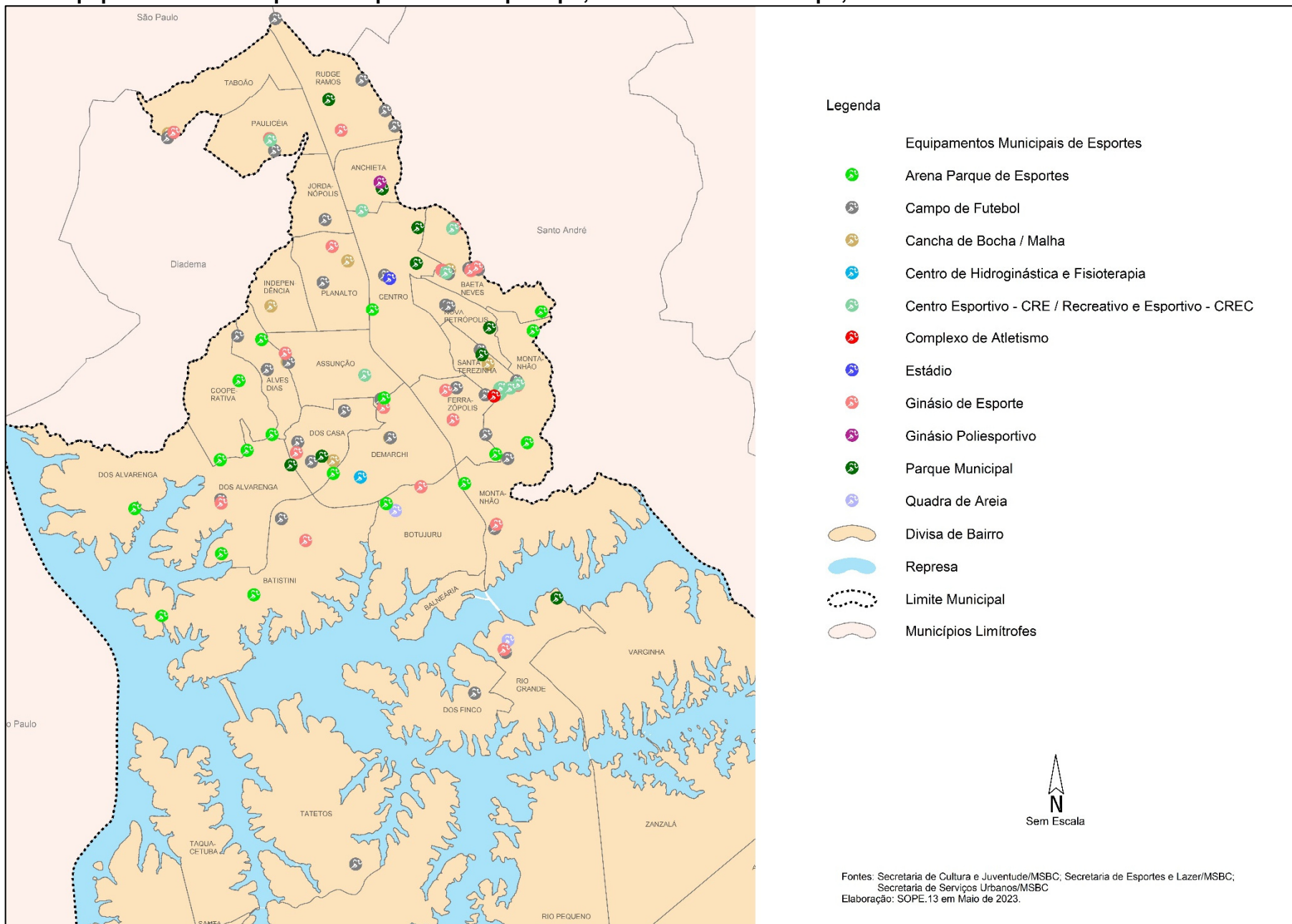
Fonte: Secretaria de Serviços Urbanos/MSBC; Secretaria de Obras e Planejamento Estratégico/MSBC.



Mapa 2 – Praças públicas por tipo, São Bernardo do Campo, 2022

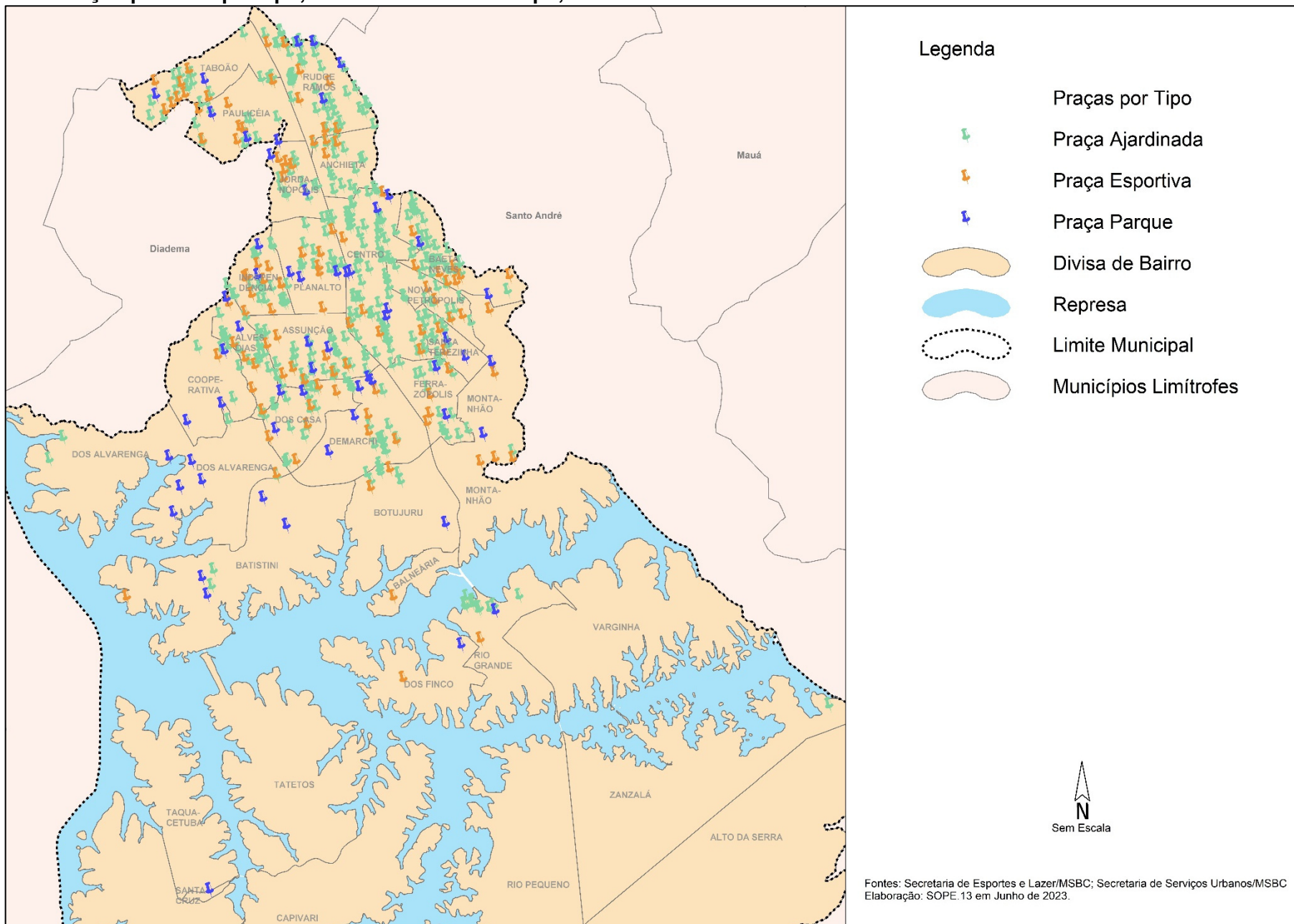



Mapa 3 – Total de área (em metros quadrados) de esporte e lazer (praças e parques municipais) por bairro na Zona Urbana, São Bernardo do Campo, 2022





Tabela 2 - Classificação de São Bernardo do Campo nos Campeonatos Regionais e Jogos Abertos do Interior, 2018 a 2022

Ano	Jogos	
	Regionais	Abertos
2018	1º	2º
2019	2º	6º
2022	4º	11º

Nota: Em 2020 e 2021 campeonatos cancelados devido a pandemia COVID-19.

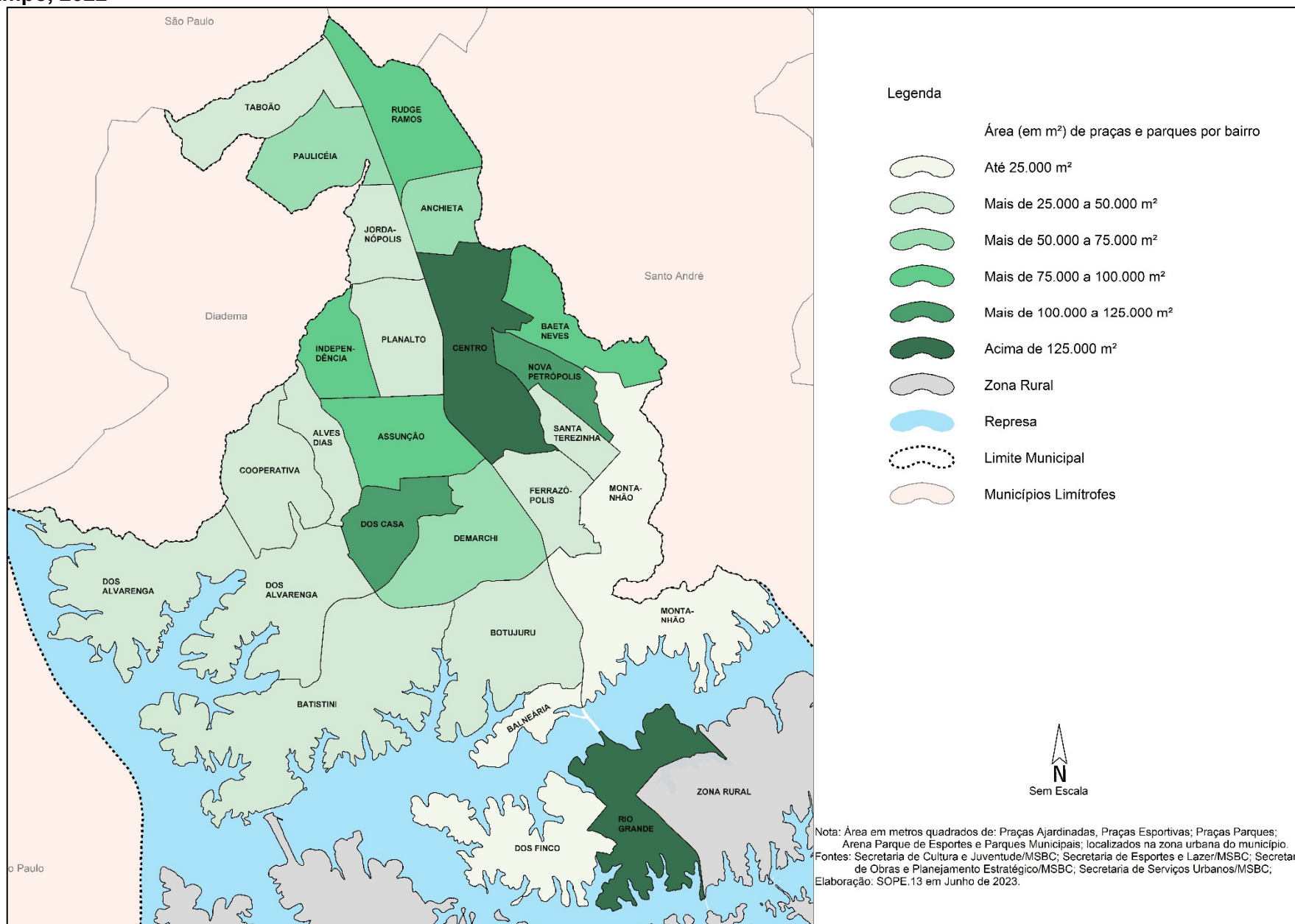
Fonte: Secretaria de Esportes e Lazer/MSBC.

Tabela 3 - Número de alunos/participantes em atividades esportivas desenvolvidas por projeto/programa, São Bernardo do Campo, 2018 a 2022

Atividade	2018	2019	2020 ⁽³⁾	2021 ⁽³⁾	2022
Programa Hora do Treino	2.153	2.906	2.875	200	2.511
Programa Corpo em Ação	8.209	10.761	10.150	800	10.240
PELC - Programa Esporte e Lazer da Cidade	4.000	-	-	-	520
Giro São Bernardo - Rua de Lazer	10.240	64.875	16.219	6.040	25.320
Pedal São Bernardo	8.150	11.428	2.857	810	8.105
Programa Campeões da Vida	350	350	395	185	450
Craques do Futuro ⁽¹⁾	4.800	5.232	4.231	-	5.486
Patinação do Poli ⁽²⁾	-	17.415	2.620	-	16.290
Total	37.902	112.967	39.347	8.035	68.717

Nota: O projeto de Natação da Cidade está contemplado nos programas Centrais da Secretaria de Esportes: Corpo em Ação e Hora do Treino.

(1) a partir de outubro/2018 alteração do antigo projeto Tigrinho para Craques do Futuro.

(2) Início em 2019.

(3) Em 2020 e 2021 atividades prejudicadas devido a pandemia COVID-19.

Fonte: Secretaria de Esportes e Lazer/MSBC.



Tabela 4 - Número de alunos/participantes em projetos esportivos, por bairro, São Bernardo do Campo, 2022

Bairro	Campeões da Vida	Corpo em Ação	Craques do Futuro	Hora do Treino	PELC - Programa Esporte e Lazer da Cidade
Alves Dias	-	-	724	-	-
Anchieta	-	1.010	-	50	50
Assunção	-	1.160	-	186	-
Baeta Neves	50	650	500	380	100
Batistini	-	180	118	-	-
Botujuru	-	300	-	-	-
Centro	150	-	175	-	-
Demarchi	-	1.510	-	200	-
Dos Alvarenga	-	575	286	250	50
Dos Casa	-	1.020	953	75	170
Ferrazópolis	-	120	136	100	-
Montanhão	-	450	1.088	275	75
Nova Petrópolis	-	-	170	-	-
Paulicéia	50	1.980	146	640	75
Planalto	-	265	137	50	-
Rio Grande	-	110	319	-	-
Rudge Ramos	150	560	157	100	-
Santa Terezinha	50	-	278	-	-
Taboão	-	350	165	205	-
Zona Rural	-	-	134	-	-
Total	450	10.240	5.486	2.511	520

Fonte: Secretaria de Esportes e Lazer/MSBC.



Mapa 4 – Número de alunos no projeto Craques do Futuro por local, São Bernardo do Campo, 2022





Tabela 5 - Número de participantes em grandes eventos esportivos, São Bernardo do Campo, 2019 e 2022

Evento Esportivo	2019	2022
Campeonato Municipal de Futebol José Rossi ⁽¹⁾	2.800	2.100
Circuito Corrida de Rua e Caminhada	8.000	2.150
Copa de Futebol Cidade de São Bernardo	3.700	3.525
Copa de Futsal Cidade de São Bernardo ⁽¹⁾	1.800	1.350
Copa Kids ⁽¹⁾	1.500	1.440
Copa São Paulo de Futebol Junior	125	125
Jogos Escolares ⁽²⁾	4.800	3.600
Copa São Bernardo de Natação	-	310
Copa São Bernardo de Judô	219	260
Copa São Bernardo de Ginástica Rítmica	496	612
Copa São Bernardo de Ginástica Artística	171	83
Meia Maratona Cidade de São Bernardo	5.000	10.850
Festival Menores - José Rossi ⁽¹⁾	560	440
Circuito Municipal de Skate Overall	178	122
Circuito Municipal de BMX Freestyle	86	-
Circuito Municipal de Patins	100	-
Arena Banks	32	40
Silvina Black Belt	32	32

Nota: Em 2020 e 2021 eventos cancelados devido a pandemia COVID-19.

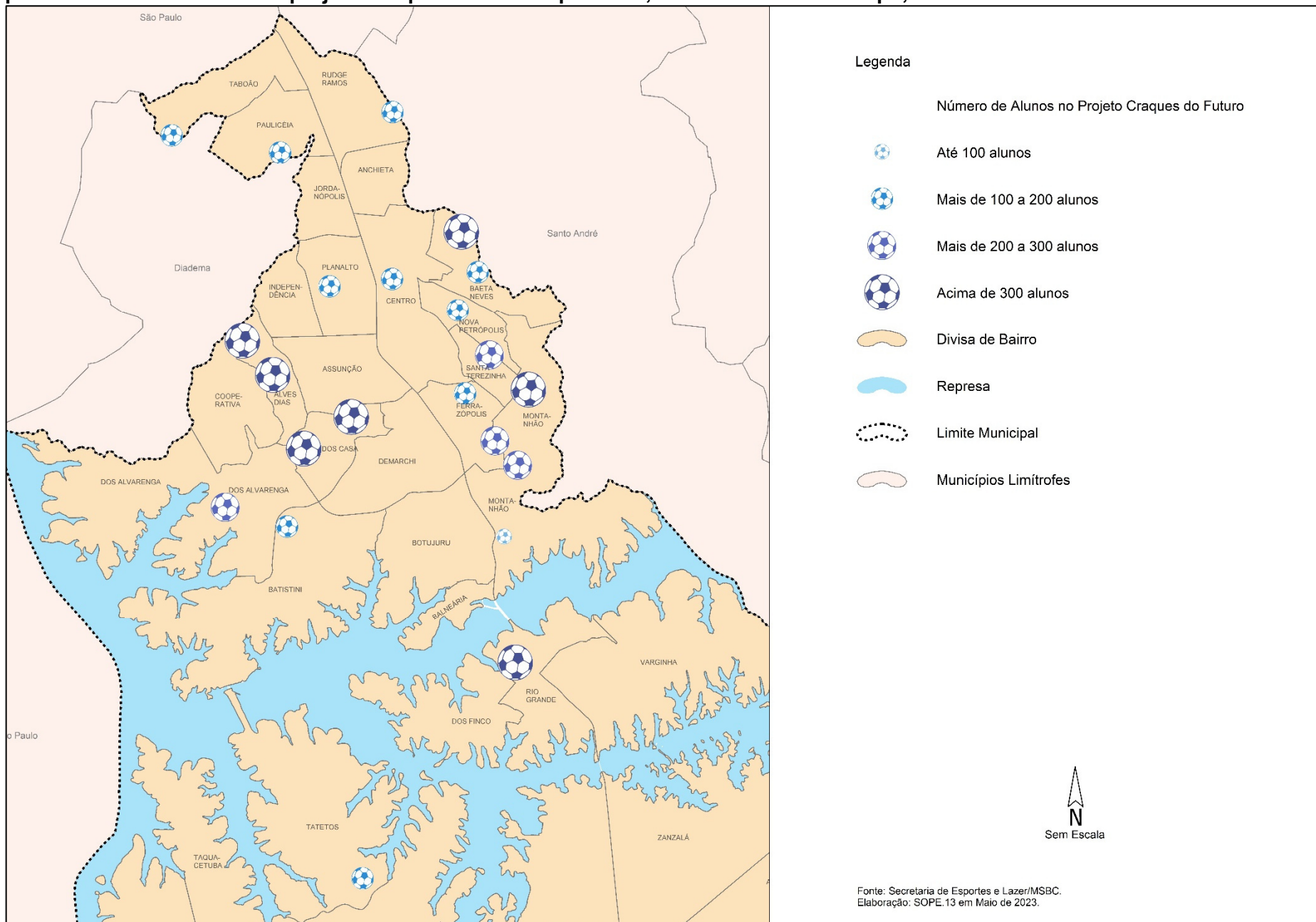
(1) Valor estimado

(2) Foi realizada uma versão reduzida dos Jogos Escolares, denominada Circuito Escolar.

Fonte: Secretaria de Esportes e Lazer/MSBC



CAPÍTULO XI

INFRAESTRUTURA



Tabela 1 - Percentual de domicílios particulares permanentes beneficiados pelos serviços públicos de água, esgoto e coleta de lixo, municípios da Região do Grande ABC, e estado de São Paulo, 2010

Município/Região	Abastecimento de Água (%)	Esgoto Sanitário ⁽¹⁾ (%)	Coleta de Lixo (%)
São Bernardo do Campo	98,06	92,52	99,83
Diadema	99,43	97,50	99,61
Mauá	99,31	91,26	99,80
Ribeirão Pires	95,17	86,59	99,52
Rio Grande da Serra	95,25	78,09	98,69
Santo André	97,61	96,40	99,91
São Caetano do Sul	99,96	99,97	100,00
Estado de São Paulo	95,05	91,43	98,23

(1) Rede geral de esgoto ou pluvial e fossa séptica

Fonte: IBGE/Censo Demográfico 2000 e Censo Demográfico 2010 - Resultados do Universo.

Tabela 2 - Número de ligações e economias de água por classe de consumidores, São Bernardo do Campo, 2022

Classe de consumidores	Ligações	Economias ⁽¹⁾
Residencial	178.736	316.269
Comercial	15.455	18.542
Mista ⁽²⁾	3.169	-
Industrial	1.403	1.536
Público	623	643
Total	199.386	336.990

Nota: posição de dezembro.

(1) Prédio ou subdivisão de um prédio, com ocupações comprovadamente independentes entre si, que utilizam uma única instalação de abastecimento de água e/ou esgotos.

(2) As economias da categoria Mista estão diluídas nas categorias correspondentes.

Fontes: Secretaria de Obras e Planejamento Estratégico/MSBC; Companhia de Saneamento Básico do Estado de São Paulo - SABESP.

Tabela 3 - Consumo de água tratada (em metros cúbicos – m³) por classe de consumidores, São Bernardo do Campo, 2022

Classe de consumidores	Consumo de água tratada (m ³)
Residencial	41.666.125
Comercial	2.873.420
Industrial	2.621.803
Público	1.123.580
Mista	873.303
Total	49.158.231

Fontes: Secretaria de Obras e Planejamento Estratégico/MSBC; Companhia de Saneamento Básico do Estado de São Paulo - SABESP.



Gráfico 1 - Número de ligações e economias de água total, São Bernardo do Campo, 2018 a 2022

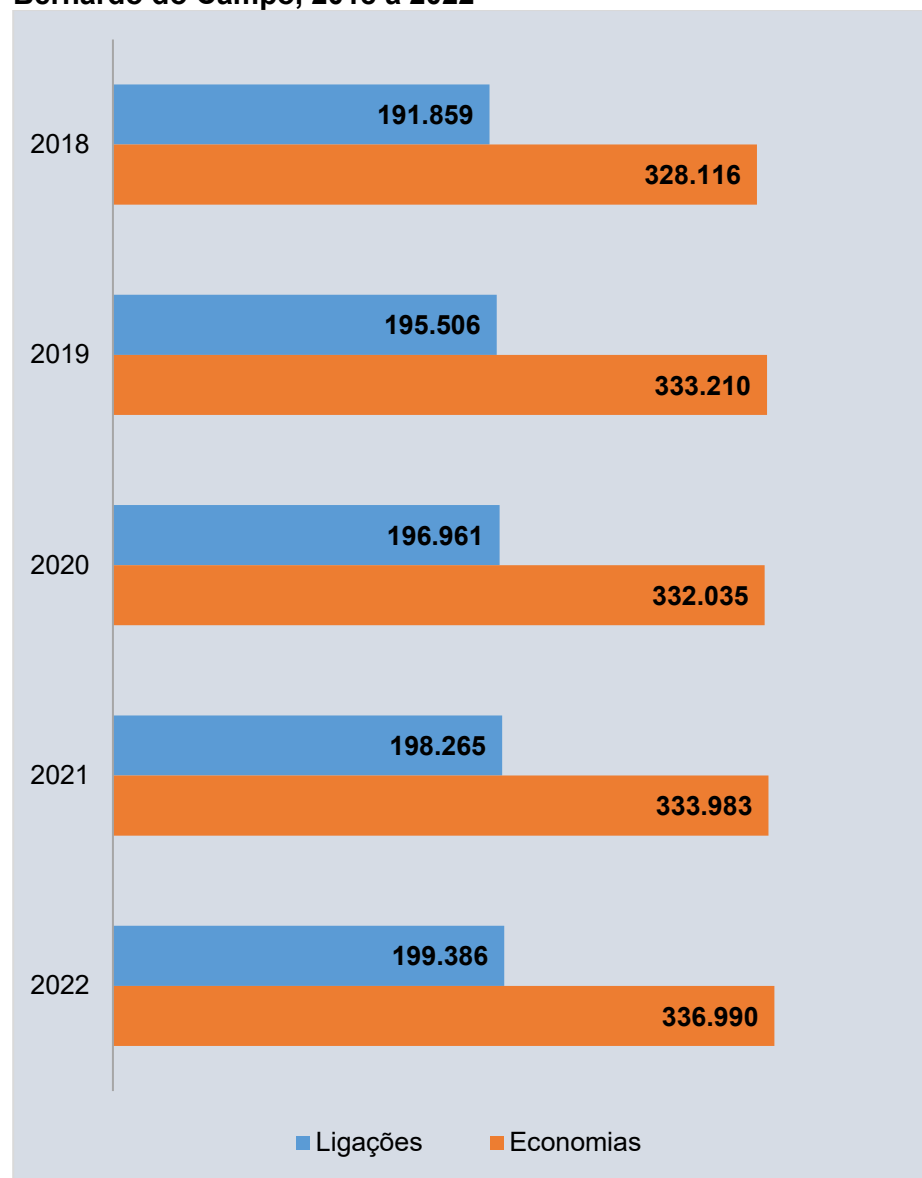

Nota: posição de dezembro de cada ano.
Fontes: Secretaria de Obras e Planejamento Estratégico/MSBC; Companhia de Saneamento Básico do Estado de São Paulo - SABESP.

Gráfico 2 - Consumo total de água tratada (em milhões de metros cúbicos – m³) por ano, São Bernardo do Campo, 2018 a 2022

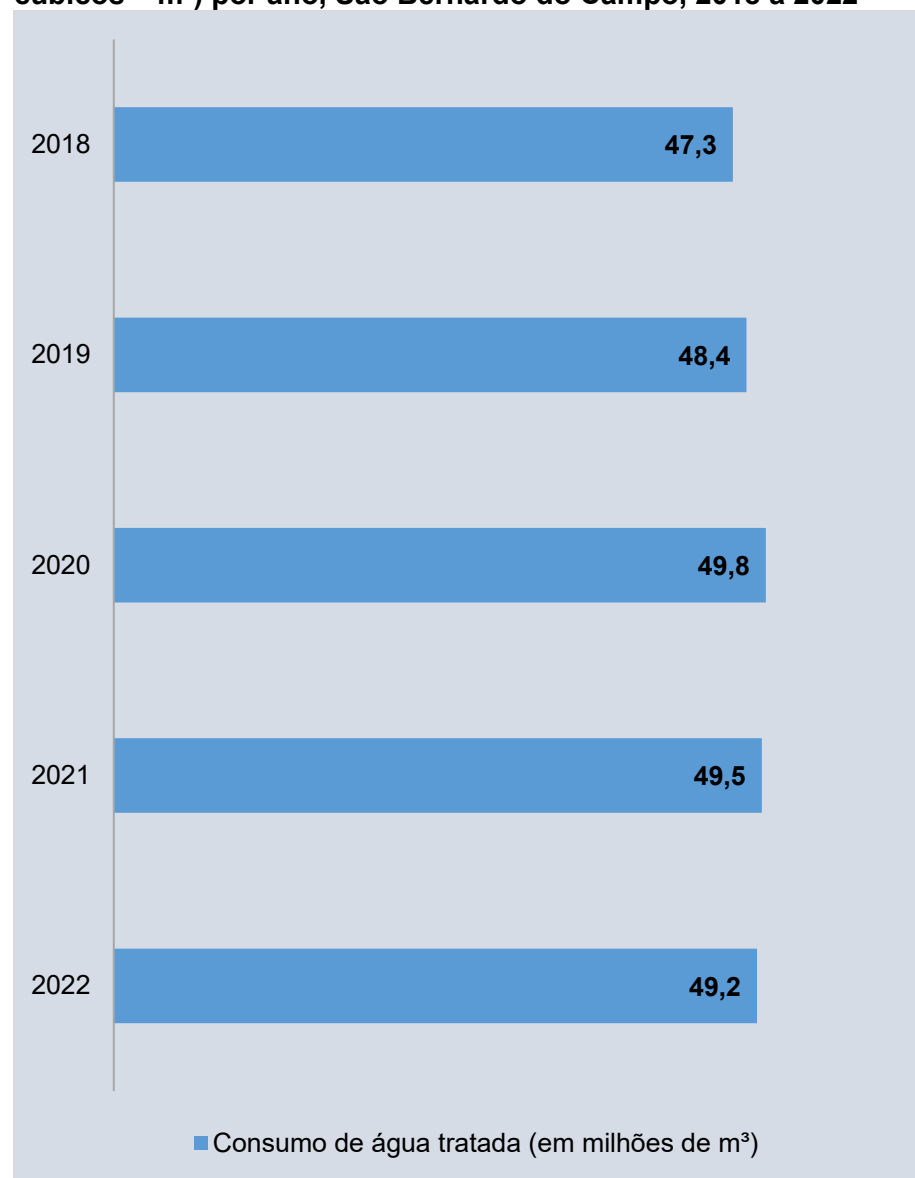

Fontes: Secretaria de Obras e Planejamento Estratégico/MSBC; Companhia de Saneamento Básico do Estado de São Paulo - SABESP.



Tabela 4 - Consumo de água tratada per capita diário (em litro diário por habitante) registrado em ano do Censo Demográfico, São Bernardo do campo, 2010 e 2022

Ano	População Residente	Consumo de água per capita diário (litro/hab./dia)
2010	765.463	165,4 lts.
2022	810.729	166,1 lts.

Nota: Consumo de água total em litros por dia dividido pela população total residente.
Fontes: IBGE - Censos Demográficos; Secretaria de Obras e Planejamento Estratégico/MSBC; Companhia de Saneamento Básico do Estado de São Paulo - SABESP.

Tabela 5 - Extensão da rede de água (em metros), São Bernardo do Campo, 2018 a 2022

Ano	Extensão da Rede (em metros)
2018	1.897.106,00
2019	1.917.312,00
2020	1.968.892,00
2021	2.043.981,00
2022	2.144.992,00

Fontes: Secretaria de Obras e Planejamento Estratégico/MSBC; Companhia de Saneamento Básico do Estado de São Paulo - SABESP.

Tabela 6 - Índice de cobertura dos domicílios com rede de abastecimento de água (ICA) e índice de perdas totais por ligação (IPDT), rede de água SABESP, São Bernardo do Campo, 2018 a 2022

Ano	ICA - Índice de Cobertura dos domicílios com rede de abastecimento de água	IPDT - Índice de Perdas totais por ligação na distribuição
2018	nd	nd
2019	99,6	365 L/lig.dia
2020	100,0	336 L/lig.dia
2021	99,6	304 L/lig.dia
2022	99,6	261 L/lig.dia

nd: Dado não disponível.

Obs.: 100% da água fornecida é tratada.

Nota: Indicadores de desempenho contratuais vigentes.

Fontes: Secretaria de Obras e Planejamento Estratégico/MSBC; Companhia de Saneamento Básico do Estado de São Paulo - SABESP.

Tabela 7 - Ligações e economias de esgoto por classe de consumidores, São Bernardo do Campo, 2022

Classe de consumidores	Ligações	Economias ⁽¹⁾
Residencial	157.671	289.655
Comercial	14.919	17.513
Mista ⁽²⁾	2.763	-
Industrial	1.531	1.571
Público	595	613
Total	177.479	309.352

Nota: posição de dezembro.

(1) Prédio ou subdivisão de um prédio, com ocupações comprovadamente independentes entre si, que utilizam uma única instalação de abastecimento de água e/ou esgotos.

(2) As economias da categoria Mista estão diluídas nas categorias correspondentes.

Fontes: Secretaria de Obras e Planejamento Estratégico/MSBC; Companhia de Saneamento Básico do Estado de São Paulo – SABESP



Gráfico 3 - Ligações e economias de esgoto total, São Bernardo do Campo, 2018 a 2022

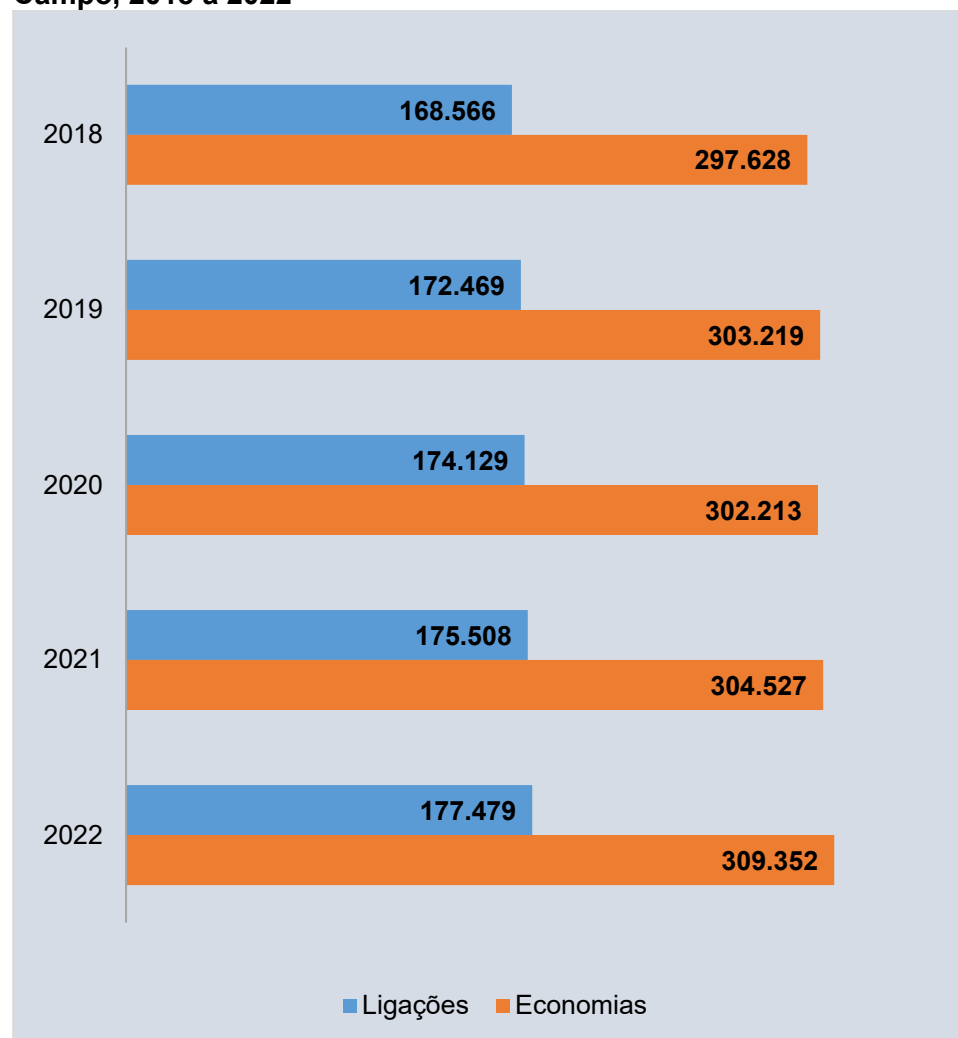

Fontes: Secretaria de Obras e Planejamento Estratégico/MSBC; Companhia de Saneamento Básico do Estado de São Paulo – SABESP.

Tabela 8 - Extensão da rede de esgoto (em metros), São Bernardo do Campo, 2018 a 2022

Ano	Extensão da Rede (em metros)
2018	1.229.340,00
2019	1.269.160,00
2020	1.354.466,00
2021	1.382.765,00
2022	1.401.277,00

Fontes: Secretaria de Obras e Planejamento Estratégico/MSBC; Companhia de Saneamento Básico do Estado de São Paulo - SABESP.

Tabela 9 - Índice de economias conectadas ao tratamento (IEC - em percentual) e índice de cobertura dos domicílios com coleta (ICE), rede de esgoto SABESP, São Bernardo do Campo, 2018 a 2022

Ano	IEC - Índice de Economias conectadas ao tratamento - %	ICE - Índice de cobertura dos domicílios com rede de coleta de esgoto
2018	27,0	nd
2019	29,4	93,1
2020	30,6	93,1
2021	35,4	93,2
2022	58,9	nd

nd: Dado não disponível.

Nota: Indicadores de desempenho contratuais vigentes.

Fontes: Secretaria de Obras e Planejamento Estratégico/MSBC; Companhia de Saneamento Básico do Estado de São Paulo - SABESP.



Tabela 10 - Coleta diária de lixo (em toneladas) por origem, São Bernardo do Campo, 2018 a 2022

Ano	Domiciliar	Hospitalar	Bota-fora	Outros	Total
2018	731,1	4,6	16,2	33,9	785,7
2019	733,7	4,8	22,4	33,9	794,8
2020	734,8	5,5	25,8	30,8	796,9
2021	737,9	6,9	26,0	33,5	804,3
2022	724,6	7,4	26,2	35,1	793,4

Fonte: Secretaria de Serviços Urbanos/MSBC.

Tabela 11 - Quantidade de lixo per capita (em quilograma diário por habitante) coletado em ano do Censo Demográfico, São Bernardo do Campo, 2010 e 2022

Ano	População Residente	Lixo per capita diário (kg/hab./dia)
2010	765.463	0,976
2022	810.729	0,979

Nota: Quantidade de lixo coletado em quilos por dia, dividido pela população total residente.

Fonte: IBGE - Censos Demográficos 2010 e 2022; Secretaria de Serviços Urbanos/MSBC.

Quadro 1 - Coleta Seletiva, São Bernardo do Campo, 2022

Percentual dos resíduos coletados seletivamente para reciclagem	4,62%
Percentual dos domicílios na Zona Urbana com coleta seletiva porta a porta – (%)	100%

Fonte: Secretaria de Serviços Urbanos/MSBC.

Tabela 12 - Percentual de resíduos sólidos dispostos em aterros sanitários e total de geração de resíduos perigosos, São Bernardo do Campo, 2018 a 2022

Ano	Resíduos Sólidos Urbanos dispostos em Aterros Sanitários (em %)	Geração de Resíduos Perigosos (em toneladas)
2018	95,0%	1.680,0
2019	95,0%	1.731,7
2020	96,0%	1.975,1
2021	95,7%	2.469,8
2022	95,4%	2.656,4

Fonte: Secretaria de Serviços Urbanos/MSBC.



Tabela 13 - Número de Pontos de Entrega Voluntária de Resíduos Recicláveis por bairro, São Bernardo do Campo, 2022

Bairro	Quantidade
Alves Dias	7
Anchieta	13
Assunção	17
Baeta Neves	26
Batistini	8
Botujuru	1
Centro	47
Cooperativa	4
Demarchi	13
Dos Alvarenga	11
Dos Casa	10
Dos Finco	4
Ferrazópolis	10
Independência	10
Jordanópolis	16
Montanhão	3
Nova Petrópolis	18
Paulicéia	13
Planalto	11
Rio Grande	4
Rudge Ramos	50
Santa Terezinha	12
Taboão	15
Zona Rural	2
Total	325

Fonte: Secretaria de Serviços Urbanos/MSBC.

Tabela 14 - Limpeza e manutenção do sistema de drenagem e ruas, São Bernardo do Campo, 2018 a 2022

Ano	Sistema de Drenagem			Varrição de Ruas (Quilometragem atendida por mês)
	Resíduos retirados dos piscinões (em m³)	Número de bocas-de-lobo limpas (em unidades)	Corte de mato nos córregos (em m²)	
2018	62,47	nd	719.036,54	11.160,15
2019	648,21	21.659	1.681.596,00	19.511,01
2020	797,00	35.040	2.815.042,00	22.202,14
2021	1.015,39	38.049	3.043.568,00	21.049,14
2022	1.035,89	35.872	4.003.716,00	26.617,94

nd: dado não disponível.

Fonte: Secretaria de Serviços Urbanos/MSBC.

Quadro 2 - Macrodrenagem, volume de armazenamento dos piscinões por sub-bacia, São Bernardo do Campo, 2022

Sub-bacia	Reservatórios em Operação	Volume de Detenção (m³)
Meninos	8	748.440
Couros	5	1.115.450

Fonte: Secretaria de Serviços Urbanos/MSBC.

Tabela 15 – Extensão total de vias recapeadas (em quilômetros) pela Secretaria de Serviços Urbanos, por ano, São Bernardo do Campo, 2018 a 2022

Ano de Conclusão	Extensão (em km)
2018	30,1
2019	6,2
2020	65,6
2021	9,0
2022	80,0

Nota: Somatório do total de quilômetros lineares de vias recapeadas.

Fonte: Secretaria de Serviços Urbanos/MSBC.



Tabela 16 – Número de luminárias em vias e espaços públicos existentes, percentual em tecnologia LED e com telegestão, São Bernardo do Campo, 2018 a 2022

Ano	Total de Luminárias	Percentual em Tecnologia LED	Percentual em Tecnologia Telegestão ⁽¹⁾
2018	41.280	nd	nd
2019	44.144	4,7%	nd
2020	45.134	24,6%	nd
2021	46.275	36,5%	5,2%
2022	52.640	50,3%	9,9%

nd: Dado não disponível.

(1) Telegestão: Sistema de monitoramento e gerenciamento remoto da iluminação pública.

Posição: dezembro de cada ano.

Fonte: Secretaria de Obras e Planejamento Estratégico/MSBC.

Tabela 17 - Consumo de energia elétrica (em MWH) por classe de consumidores, São Bernardo do Campo, 2018 a 2022

Ano	Residencial	Comercial	Industrial	Outros	Total
2018	726.636	501.411	1.211.973	200.897	2.640.917
2019	723.562	508.136	1.174.980	197.686	2.604.364
2020	691.289	418.550	1.007.620	180.737	2.298.197
2021	699.856	480.817	1.079.370	276.926	2.536.969
2022	718.553	508.391	1.052.991	511.993	2.791.927

Fonte: Secretaria de Obras e Planejamento Estratégico/MSBC; Enel Distribuição São Paulo.

Tabela 18 - Número total de ligações de energia elétrica, por classe de consumidores, São Bernardo do Campo, 2018 a 2022

Ano	Residencial	Comercial	Industrial	Outros	Total
2018	310.695	14.801	1.118	1.547	328.161
2019	313.141	15.595	1.153	1.508	331.397
2020	296.737	14.785	1.037	1.464	314.023
2021	334.641	17.422	1.293	3.396	356.752
2022	337.599	17.600	1.289	3.579	360.067

Nota: posição dezembro.

Fonte: Secretaria de Obras e Planejamento Estratégico/MSBC; Enel Distribuição São Paulo.



Tabela 19 - Consumo de gás encanado (em m³), por classe de consumidores, São Bernardo do Campo, 2018 a 2022

Ano	Residencial	Comercial	Industrial	GNV	Total
2018	10.483.175	3.103.734	75.044.312	5.030.650	93.661.871
2019	10.924.941	3.300.572	71.099.407	4.816.093	90.141.014
2020	11.553.241	2.892.072	61.047.800	3.245.000	78.738.113
2021	11.715.648	3.028.372	71.603.230	4.165.051	90.512.301
2022	11.824.586	3.889.262	69.388.602	4.418.049	89.520.499

Fontes: Secretaria de Obras e Planejamento Estratégico/MSBC; COMGÁS/Companhia de Gás de São Paulo.

Tabela 20 - Número de consumidores de gás encanado, por classe de consumidores, São Bernardo do Campo, 2018 a 2022

Ano	Residencial	Comercial	Industrial	GNV	Total
2018	80.662	544	59	8	81.273
2019	83.801	523	59	8	84.391
2020	86.392	549	55	7	87.003
2021	88.224	599	55	8	88.886
2022	85.307	549	58	8	85.922

Nota: posição dezembro de cada ano.

Fontes: Secretaria de Obras e Planejamento Estratégico/MSBC; COMGÁS/Companhia de Gás de São Paulo.



Tabela 21 - Número de acessos e densidade (acessos por cem habitantes) de telefonia móvel, São Bernardo do Campo, 2019 a 2022

Ano	Telefonia Móvel	Densidade (Acessos/100 hab.)
2019	955.085	107,7
2020	897.881	100,4
2021 ⁽¹⁾	1.116.375	115,1
2022 ⁽²⁾	1.146.587	141,4

Notas: Posição de dezembro de cada ano.

(1) Dados de 2021 corrigidos nesta publicação.

(2) Cálculo com base na população divulgada no Censo Demográfico 2022 (IBGE).

Fonte: IBGE, Censo Demográfico 2022; Ministério das Comunicações - Agência Nacional de Telecomunicações - ANATEL. Disponível em: <https://informacoes.anatel.gov.br/paineis/acessos>, acesso em 13/06/2023.

Tabela 22 - Número de assinaturas de TV, São Bernardo do Campo, 2018 a 2022

Ano	Quantidade
2018	149.012
2019	134.791
2020	124.783
2021	112.215
2022	99.003

Nota: Posição de dezembro de cada ano.

Fonte: Ministério das Comunicações - Agência Nacional de Telecomunicações – ANATEL.

Tabela 23 - Número de terminais individuais de telefonia fixa em serviço ⁽¹⁾, São Bernardo do Campo, 2018 a 2022

Ano	Acesso Fixo Individual		
	Concessionária de serviço	Empresa autorizada	Total
2018 ⁽²⁾	162.403	123.226	285.629
2019	139.658	113.765	253.423
2020	118.486	102.517	221.003
2021	103.722	94.106	197.828
2022	92.897	84.593	177.490

Nota: Posição de dezembro de cada ano.

(1) Acesso em serviço: acesso instalado, inclusive os destinados ao uso coletivo, ativado para uso pelo usuário.

(2) Dados de 2018 corrigidos nesta publicação.

Fonte: Ministério das Comunicações - Agência Nacional de Telecomunicações – ANATEL.



Gráfico 4 - Número total de acessos de dados fixos (SCM ⁽¹⁾) em milhares, São Bernardo do Campo, 2018 a 2022

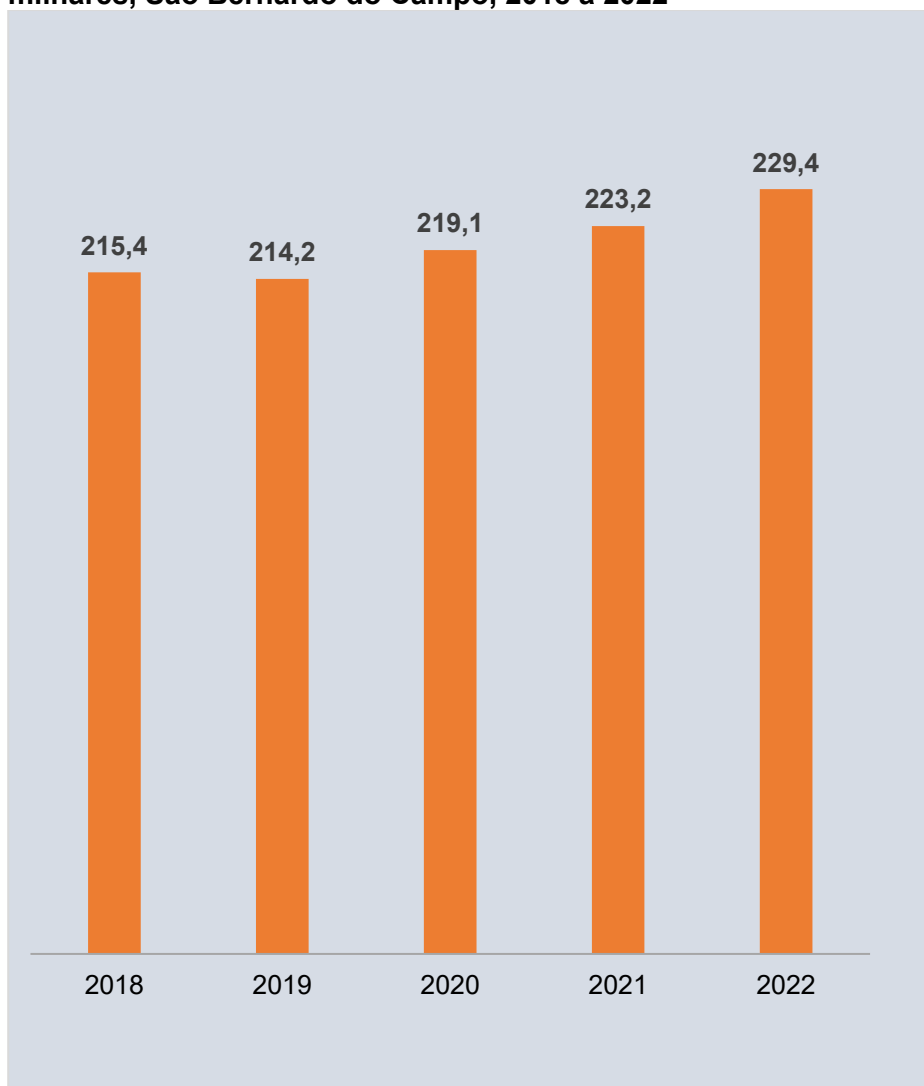

Nota: Posição de dezembro de cada ano.

(1) SCM - Serviço de Comunicação Multimídia: incluem todos os tipos de acessos de dados fixos.
Fonte: Ministério das Comunicações - Agência Nacional de Telecomunicações – ANATEL.

Gráfico 5 – Número de terminais individuais de telefonia fixa em serviço ⁽¹⁾, assinaturas de TV e acessos de banda larga fixa SCM ⁽²⁾, em milhares, São Bernardo do Campo, 2013 a 2022

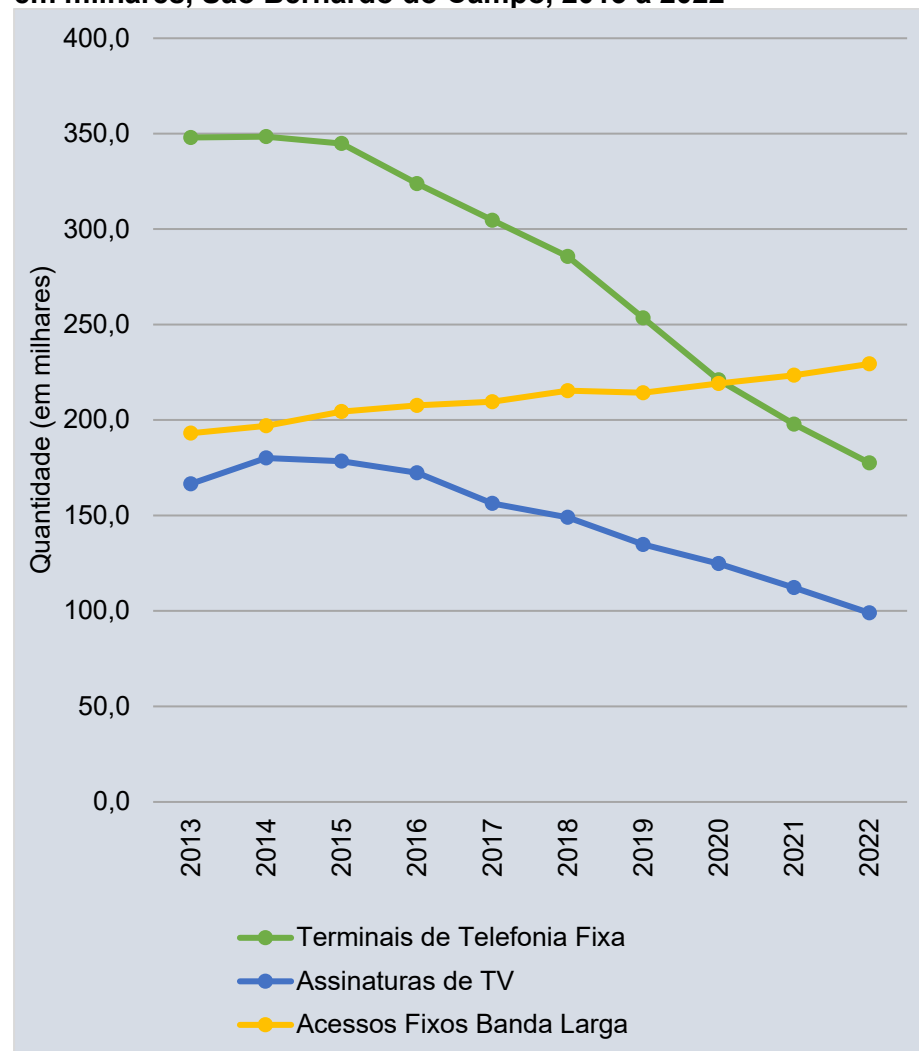

Nota: Posição de dezembro de cada ano.

(1) Acesso em serviço: acesso instalado, inclusive os destinados ao uso coletivo, ativado para uso pelo usuário.

(2) SCM - Serviço de Comunicação Multimídia: incluem todos os tipos de acessos de dados fixos.
Fonte: Ministério das Comunicações - Agência Nacional de Telecomunicações – ANATEL.



Tabela 24 - Número de unidades edificadas cadastradas no município, por tipo de utilização, São Bernardo do Campo, 2018 a 2022

Utilização	2018	2019	2020	2021	2022
Residencial	199.402	203.789	205.006	205.443	208.298
Comercial	24.822	25.663	25.721	25.773	26.100
Industrial	1.437	1.435	1.430	1.422	1.425
Repartições Públicas	125	126	124	119	121
Escolares	393	404	407	407	412
Templos	538	551	556	547	566
Garagem	15.449	15.901	16.451	16.459	16.499
Total	242.166	247.869	249.695	250.170	253.421

Fonte: Secretaria de Finanças/MSBC.

Tabela 25 - Percentual de acréscimo anual em área construída cadastradas no município, por tipo de utilização, São Bernardo do Campo, 2018 a 2022

Utilização	Percentual de acréscimo anual			
	2018/2019	2019/2020	2020/2021	2021/2022
Residencial	1,2%	0,7%	0,4%	2,7%
Comercial	1,6%	0,8%	3,6%	1,1%
Industrial	-4,9%	0,0%	-0,1%	-1,8%
Outros tipos	1,5%	1,4%	0,8%	1,6%

Fonte: Secretaria de Finanças/MSBC.

Tabela 26 - Percentual de área construída de uso residencial tipo vertical por bairros na Zona Urbana, São Bernardo do Campo, 2022

Bairro	Percentual de Área Construída Residencial do Tipo Vertical
Centro	73,64%
Santa Terezinha	50,70%
Anchieta	47,76%
Rudge Ramos	45,70%
Nova Petrópolis	45,19%
Planalto	44,60%
Baeta Neves	34,12%
Taboão	33,08%
Demarchi	28,77%
Paulicéia	22,94%
Assunção	22,52%
Independência	19,80%
Montanhão	16,45%
Alves Dias	14,89%
Ferrazópolis	12,94%
Jordanópolis	11,76%
Cooperativa	10,24%
Dos Casa	5,63%
Botujuru	2,28%
Batistini	0,05%
Dos Alvarenga	0,01%
Balneária	0,00%
Dos Finco	0,00%
Rio Grande	0,00%

Nota: Imóveis cadastrados com uso exclusivamente residencial e verticais com mais de 03 pavimentos.

Fonte: Cadastro Imobiliário Residencial 2022/Secretaria de Finanças/MSBC.



Tabela 27 – Número de alvarás e área (em metro quadrado – m²) de obras particulares expedidos, por tipo e utilização, São Bernardo do Campo, 2022

Tipo	Utilização	Área (m ²)	Nº de licenças
Construção	Residencial	1.141.055,23	684
	Industrial	75.699,84	14
	Comercial	622.796,17	289
	Abrigo para autos	2.588,82	82
	Outros	125.454,00	8
Conservação	Residencial	79.551,78	476
	Industrial	14.213,84	14
	Comercial	71.540,57	183
	Abrigo para autos	3.023,83	114
	Outros	412,82	3
Reforma	Residencial	10.898,79	128
	Industrial	7.783,78	5
	Comercial	58.253,55	109
	Abrigo para autos	145,93	7
	Outros	592,37	1
Demolição	Residencial	68.038,63	430
	Industrial	312.613,44	18
	Comercial	82.536,65	166
	Abrigo para autos	73,78	4
	Outros	2.326,57	5

Fonte: Secretaria de Obras Planejamento Estratégico/MSBC.

Tabela 28 - Número de Habite-se e/ou Visto segundo a natureza da obra, São Bernardo do Campo, 2018 a 2022

Natureza da Obra	2018	2019	2020	2021	2022
Residencial	166	185	119	154	185
Comercial	69	64	11	60	72
Industrial	13	15	45	5	6
Abrigo	2	0	0	0	0
Outros	10	8	3	8	6
Total	260	272	178	227	269

Nota: Os Habite-ses referem-se às novas unidades construídas e às ampliações de unidades já existentes.

Fonte: Secretaria de Obras e Planejamento Estratégico/MSBC.

Gráfico 6 – Área (em metro quadrado – m²) de alvarás de construção de obras particulares expedidos, por utilização, São Bernardo do Campo, 2018 a 2022

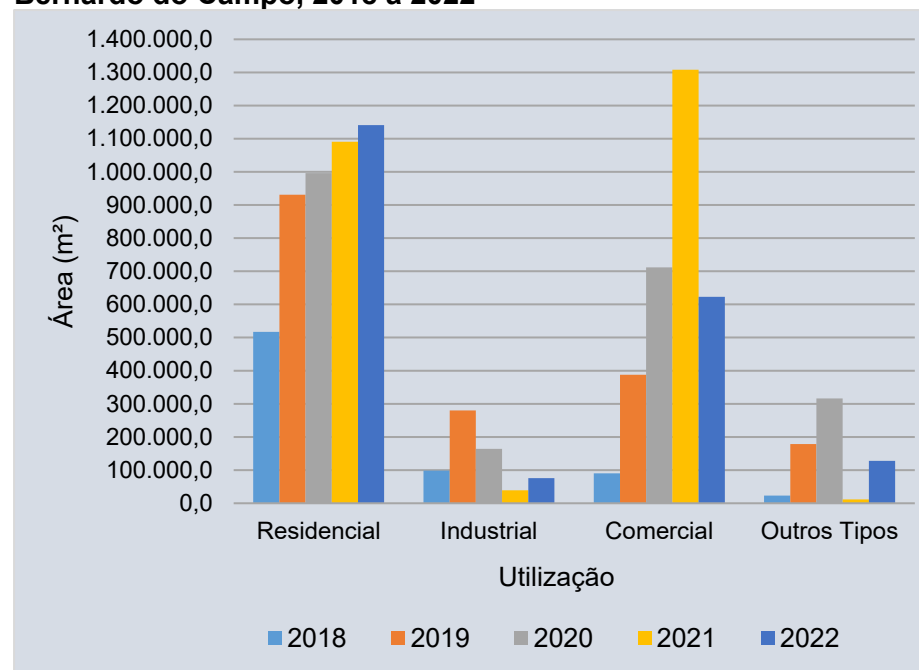

Fonte: Secretaria de Obras Planejamento Estratégico/MSBC.



Gráfico 7 - Lançamentos de imóveis residenciais, percentual de unidades lançadas por município e ano, Região do Grande ABC ⁽¹⁾, 2018 a 2022

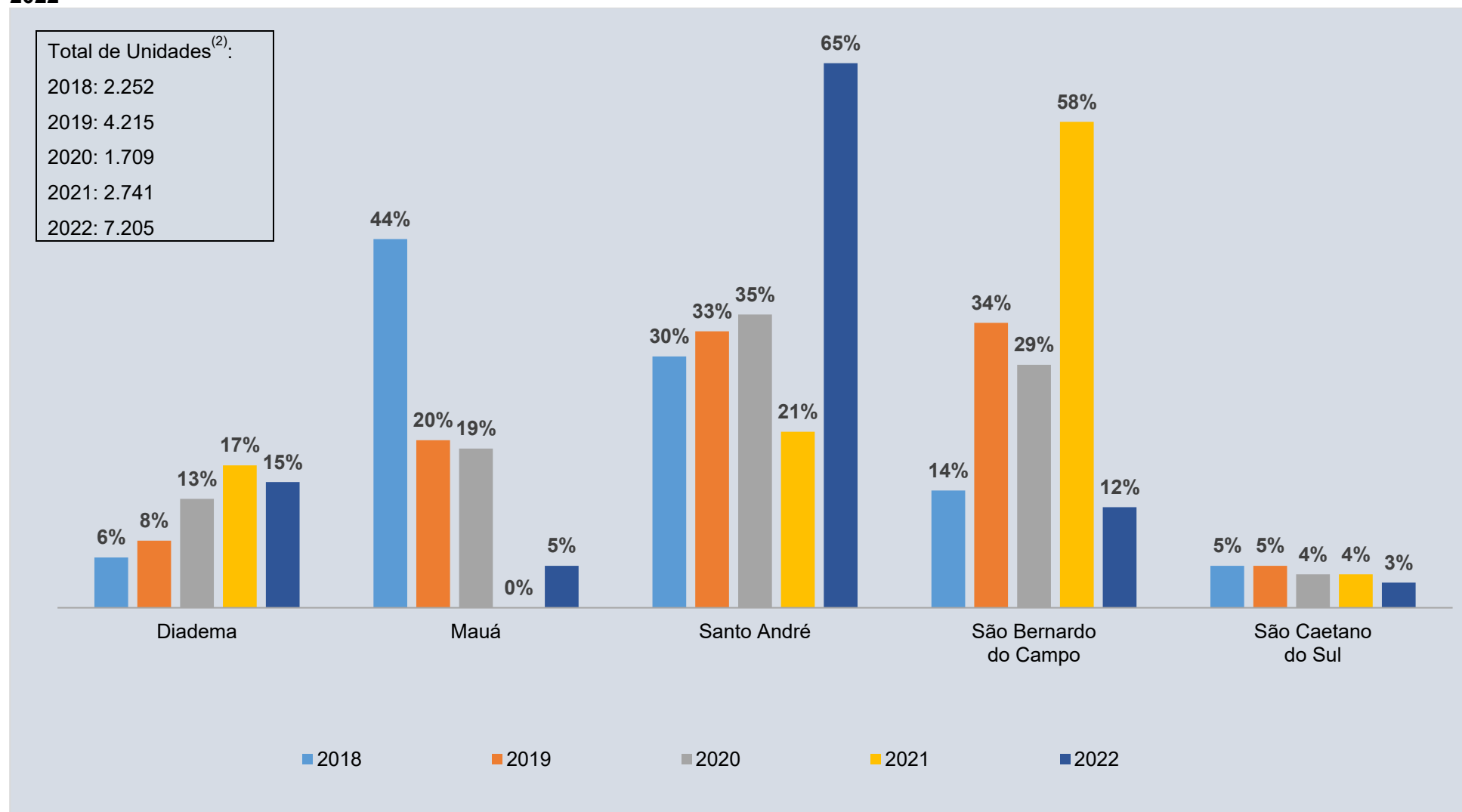

(1) Estudo engloba as cinco cidades.

(2) Total de unidades para a Região do Grande ABC (em estudo cinco cidades).

Fonte: Secovi-SP e Embraesp - Anuário do Mercado Imobiliário 2022.



CAPÍTULO XII

TRANSPORTE E VIAS PÚBLICAS



Tabela 1 - Frota de veículos por tipo, São Bernardo do Campo, 2018 a 2022

Tipo de Veículo	2018	2019	2020	2021	2022
Automóveis	403.005	407.796	407.508	405.797	417.789
Motocicletas e assemelhados	85.726	89.784	92.867	96.727	100.478
Micro-ônibus e camionetas	66.486	68.853	70.937	73.192	75.906
Caminhões	19.549	19.573	19.303	19.049	18.878
Reboques	15.581	16.030	16.339	16.854	17.207
Ônibus	4.135	4.240	4.168	4.276	4.538
Veículos de outro tipo	381	367	368	581	624
Frota total de veículos	594.863	606.643	611.490	616.476	635.420

Fonte: Ministério dos Transportes/Secretaria Nacional de Trânsito – SENATRAN.

Gráfico 1 - Frota de veículos por tipo (em percentual), São Bernardo do Campo, 2022

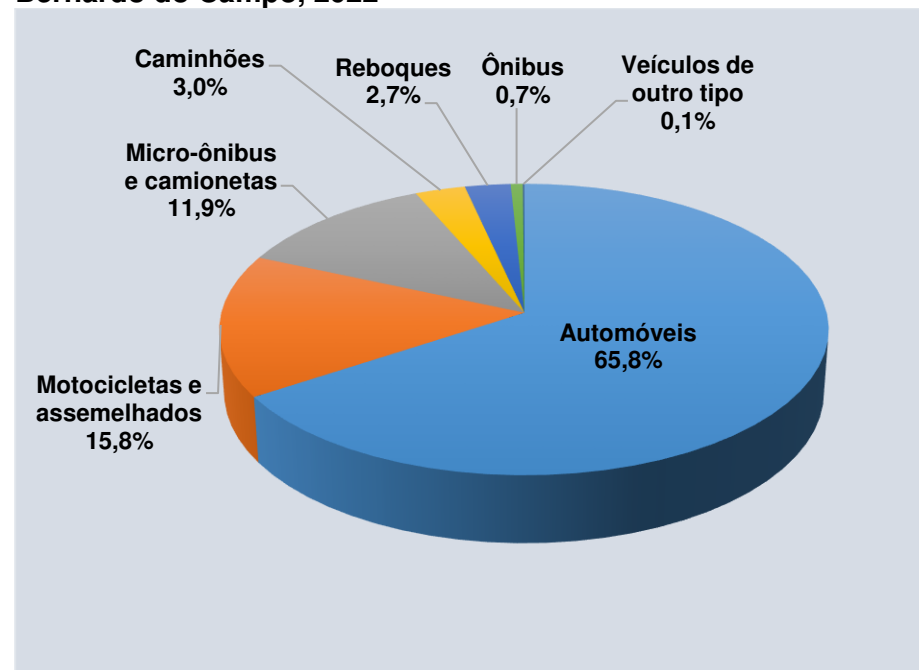

Fonte: Ministério dos Transportes/Secretaria Nacional de Trânsito – SENATRAN.

Gráfico 2 - Proporção (em percentual) da frota de veículos por tipo, São Bernardo do Campo, 2018 a 2022

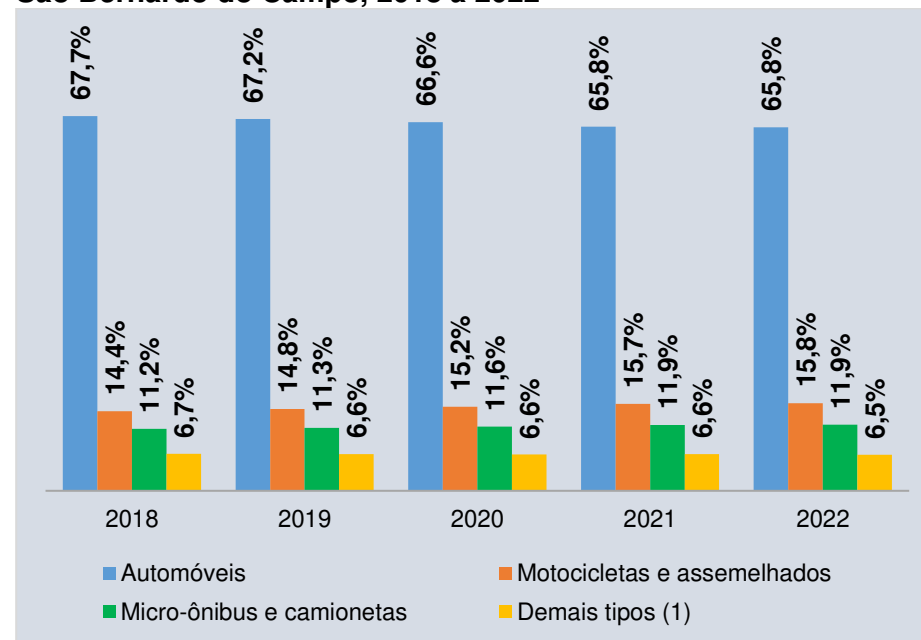

(1) Caminhões, reboques, ônibus e veículos de outro tipo.

Fonte: Ministério dos Transportes/Secretaria Nacional de Trânsito – SENATRAN.



Gráfico 3 - Total de veículos e de automóveis por dez habitantes, São Bernardo do Campo, 2010 e 2022

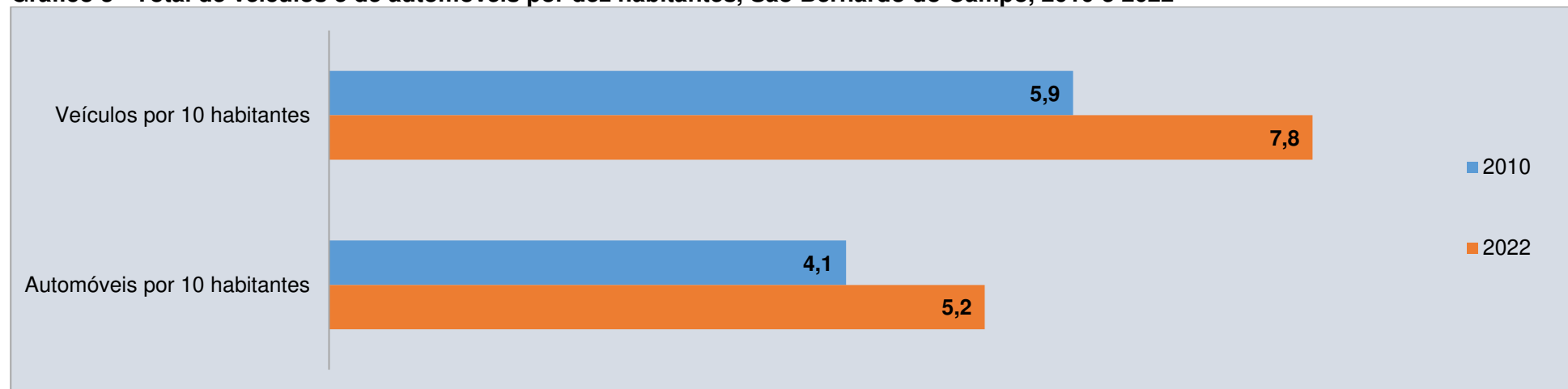

Fontes: IBGE - Censos Demográficos 2010 e 2022; Ministério dos Transportes/Secretaria Nacional de Trânsito - SENATRAN.

Gráfico 4 – Frota de veículos (em percentual) por Idade da frota (ano de fabricação/ano modelo), São Bernardo do Campo, 2022

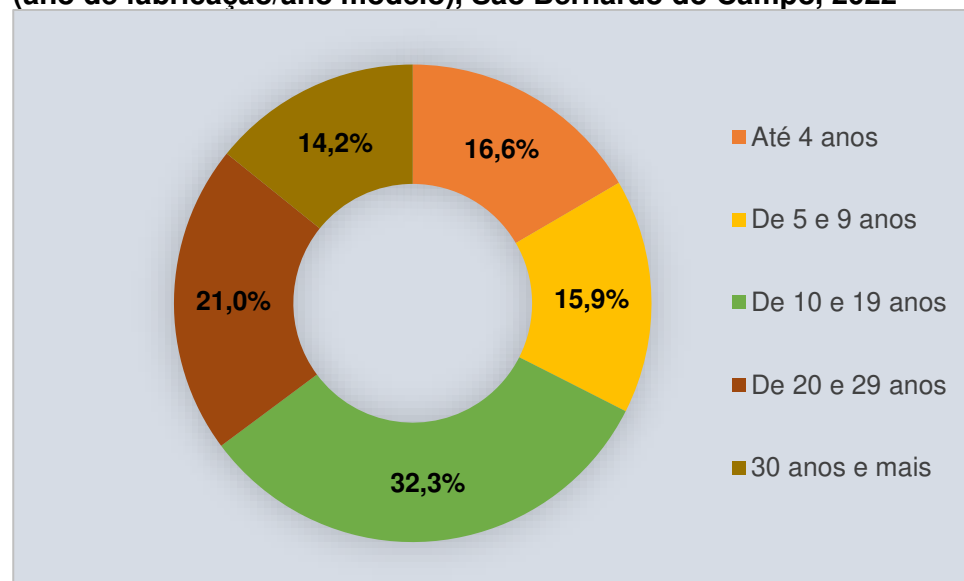

Nota: Cálculo com base no banco de dados do SENATRAN de veículos com informação do ano de fabricação/ano modelo. Posição de dezembro.

Fonte: Ministério dos Transportes/Secretaria Nacional de Trânsito – SENATRAN.

Gráfico 5 - Idade média (em anos) da frota de veículos, São Bernardo do Campo, 2018 a 2022

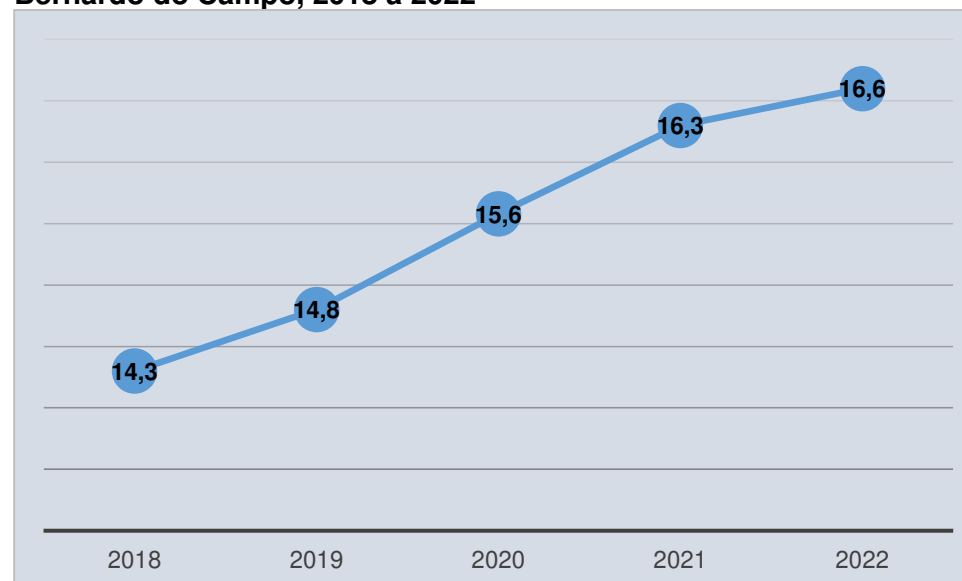

Nota: Cálculo com base no banco de dados do SENATRAN de veículos com informação do ano de fabricação/ano modelo. Posição de dezembro.

Fonte: Ministério dos Transportes/Secretaria Nacional de Trânsito – SENATRAN.



Tabela 2 - Número de linhas e frota no transporte coletivo municipal, São Bernardo do Campo, 2018 a 2022

Ano	Linhas	Frota ⁽¹⁾
2018	66	389
2019	68	396
2020	63	293
2021	63	307
2022	66	334

Nota: Correção de dados referentes ao ano 2021.

(1) Frota referente aos dias úteis.

Fontes: Secretaria de Transportes e Vias Públicas/MSBC.

Tabela 3 - Percurso médio mensal e média diária de passageiros por veículo no transporte coletivo municipal, São Bernardo do Campo, 2018 a 2022

Ano	Percurso médio mensal por veículo (em Km)	Média diária de passageiros por veículo ⁽¹⁾
2018	5.094,0	577
2019	4.988,3	567
2020	5.371,0	439
2021	4.873,0	462
2022	4.960,0	564

(1) Média de passageiros transportados por dia útil.

Fontes: Secretaria de Transportes e Vias Públicas/MSBC.

Tabela 4 - Número de passageiros por modalidade no transporte coletivo municipal e ano, São Bernardo do Campo, 2018 a 2022

Ano	Número de Passageiros				
	Pagante	Cartão Legal - Gratuidade ⁽¹⁾	Outras Gratuidades ⁽²⁾	Transferências (Integração)	Total
2018	40.190.227	18.617.381	2.733.349	6.059.905	67.600.862
2019	39.009.943	18.290.178	2.598.212	6.586.505	66.484.838
2020	24.736.274	7.178.870	1.790.960	4.213.849	37.919.953
2021	27.677.759	7.729.050	1.714.130	4.922.893	42.043.832
2022	33.628.679	13.852.374	2.205.111	6.163.065	55.849.229

(1) Inclusive cartão escolar – alunos.

(2) Demanda de passageiros sem cartão legal, mas que transpõem a catraca com a liberação do cobrador, são eles: passageiros maiores de 65 anos com apresentação de RG, policiais militares (fardados e em serviço), integrantes da Guarda Civil Municipal (fardados e em serviço), funcionários da Empresa Brasileira de Correios e Telégrafos (uniformizados e em serviço) atiradores do Tiro de Guerra (fardados e no horário de ida e volta da instrução) e oficiais de justiça (em serviço). Com isso, não ocorrem mais desembarques dianteiros.

Fonte: Secretaria de Transportes e Vias Públicas/MSBC.



Tabela 5 - Número de cartões do transporte municipal (Cartão Legal) emitidos, por tipo de usuário, São Bernardo do Campo, 2022

Categoria	Número de Cartões
Social Aposentado	28.230
Social Pensionista	11.127
Especial - Pessoa com Deficiência	15.463
Especial - Pessoa com Deficiência e acompanhante	14.070
Sênior - de 60 a 65 anos	59.919
Sênior - acima de 65 anos	63.911
Escolar Estudante - isenção total da tarifa ⁽¹⁾	18.418
Subtotal Gratuitade	211.138
Cidadão	247.051
Escolar Professor - isenção 50% do valor da tarifa ⁽¹⁾	898
Vale-Transporte	337.046
Subtotal Pagante	584.995
Total Emitido	796.133

Nota: Posição do mês de dezembro. Número de cartões emitidos e habilitados para uso.

(1) Número de cartões emitidos.

Fonte: Secretaria de Transportes e Vias Públicas/MSBC.

Tabela 6 - Número de linhas e média de passageiros transportado/dia no transporte coletivo intermunicipal, São Bernardo do Campo, 2018 a 2022

Ano	Linhas	Frota ⁽¹⁾	Média de passageiros diária ⁽²⁾
2018	51	546	348.534
2019	53	542	339.906
2020 ⁽²⁾	53	529	204.204
2021	53	478	220.326
2022	48	402	284.541

(1) Frota referente aos dias úteis. Mês de dezembro de cada ano.

(2) Calculada por média de passageiros por frota em dias úteis.

Fonte: Secretaria de Transportes e Vias Públicas/MSBC.

Tabela 7 - Número de pontos de ônibus instalados por tipo, São Bernardo do Campo, 2022

Descrição	Quantidade de Pontos
Abrigo em Corredor de Ônibus Municipal	163
Abrigo duplo	55
Abrigo simples	1.023
Abrigo Modelo Policarbonato	173
Estação de Transferência	1
Totem (palito)	876
Totem (palito) em Corredor de Ônibus Municipal	25
Total	2.316

Nota: posição dezembro.

Fontes: Secretaria de Transportes e Vias Públicas/MSBC.



Quadro 1 - Corredores de ônibus existentes, em quilômetros, São Bernardo do Campo 2022

Total em quilômetros de corredores de ônibus (exclusivos/compartilhados)	40,9 km
--	---------

Dados revisados em 2022.

Fonte: Secretaria de Transportes e Vias Públicas/MSBC.

Quadro 2 – Ciclovias e ciclofaixas existentes, em quilômetros, São Bernardo do Campo, 2022

Total em quilômetros de ciclovias e ciclofaixas	12,4 km
---	---------

Fonte: Secretaria de Transportes e Vias Públicas/MSBC.

Gráfico 6 – Viagens motorizadas (em mil) do tipo coletivo e individual produzidas por hora inicial, Pesquisa Origem Destino, São Bernardo do Campo, 2017

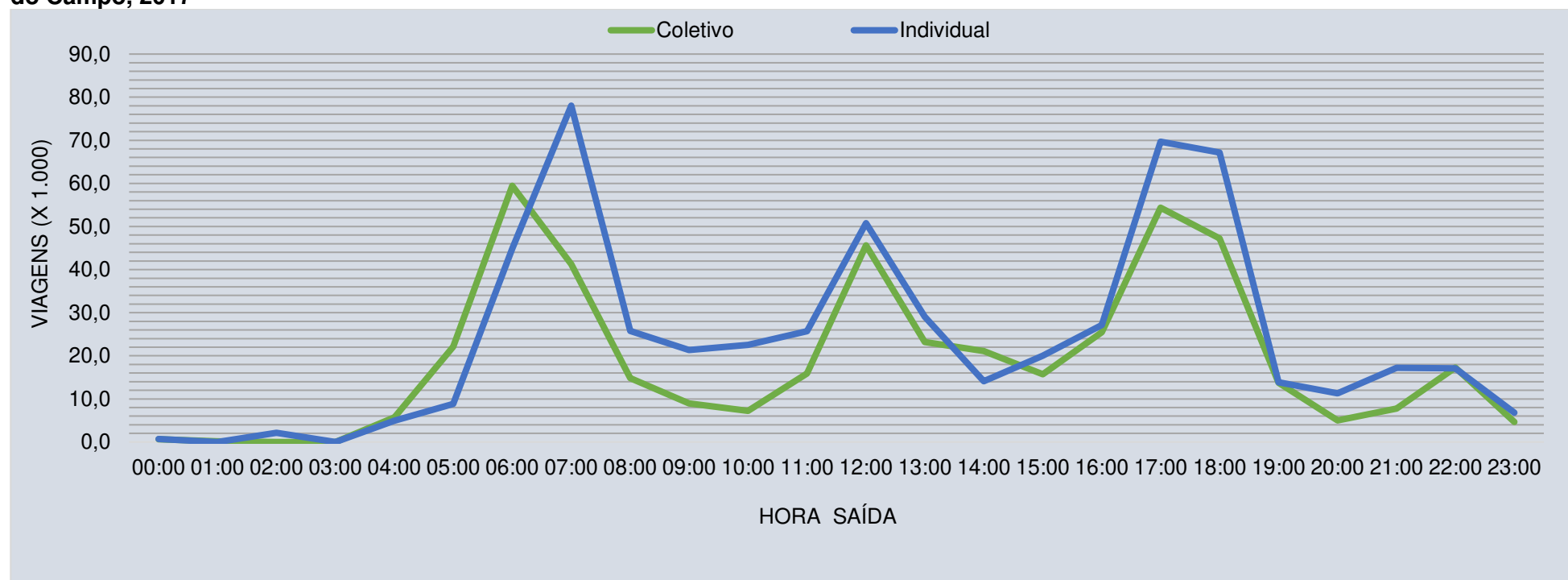

Fonte: Metrô/SP - Pesquisa Origem e Destino 2017.

Elaboração: SOPE-13/MSBC em julho/2019.



Gráfico 7 - Divisão modal das viagens motorizadas por faixa de renda - Pesquisa Origem Destino, São Bernardo do Campo, 2017

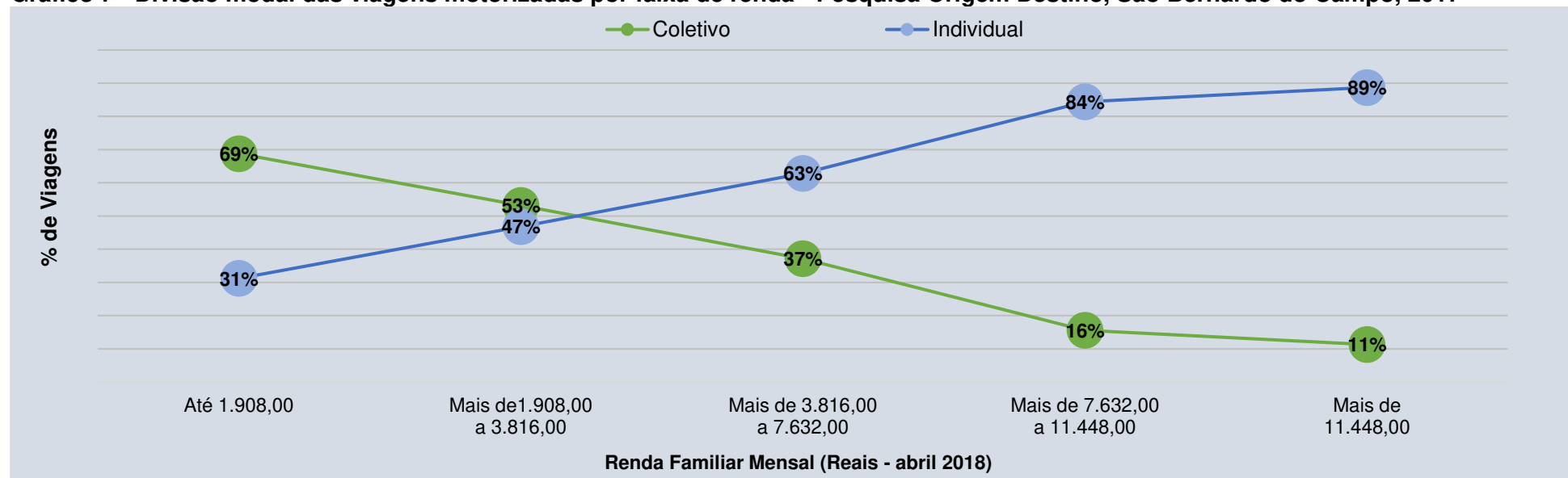

Fonte: Metrô/SP - Pesquisa Origem e Destino 2017.
Elaboração: SOPE-13/MSBC em julho/2019.

Gráfico 8 – Viagens diárias produzidas por modo principal, percentual por tipo - Pesquisa Origem Destino, São Bernardo do Campo, 2017

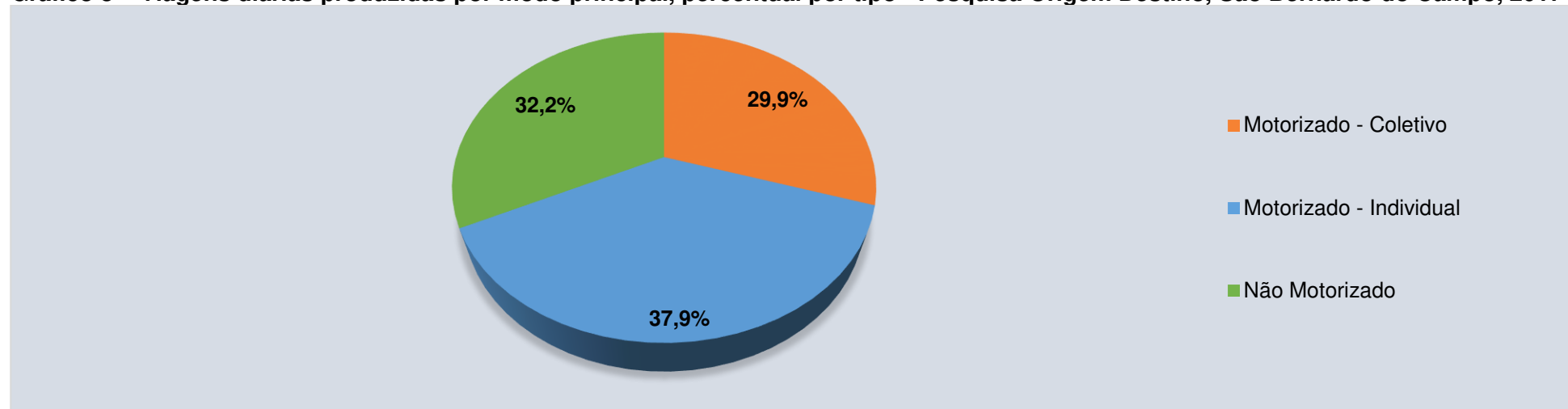

Fonte: Metrô/SP - Pesquisa Origem e Destino 2017.
Elaboração: SOPE-13/MSBC em julho/2019.



Tabela 8 – Número de acidentes e atropelamentos nas quinze vias com maior índice de acidentes no ano, São Bernardo do Campo, 2022

Logradouro		Acidentes		Atropelamentos	Total
		Com Vítima	Sem Vítima		
1º	Avenida Humberto de Alencar Castelo Branco	50	13	7	63
2º	Estrada dos Alvarengas	34	15	9	49
3º	Rua dos Vianas	37	9	8	46
4º	Avenida do Taboão	18	23	1	41
5º	Avenida Brigadeiro Faria Lima	27	12	8	39
6º	Avenida Senador Vergueiro	26	12	7	38
7º	Avenida Maria Servidei Demarchi	22	13	2	35
8º	Avenida Piraporinha	22	13	4	35
9º	Avenida Nova Lions	20	15	1	35
10º	Avenida Lucas Nogueira Garcez	21	9	10	30
11º	Avenida 31 de Março	15	13	1	28
12º	Estrada do Rio Acima	13	14	3	27
13º	Avenida José Odorizzi	16	11	4	27
14º	Avenida Capitão Casa	14	10	1	24
15º	Avenida Pery Ronchetti	18	5	3	23
Demais logradouros		743	452	132	1.195
Total		1.096	639	201	1.735

Nota: Dados coletados pelas CIAS da PM através de Boletim de Ocorrência.

Obs.: Atropelamentos entram na soma dos acidentes com vítimas.

Fonte: Secretaria de Transportes e Vias Públicas/MSBC.

Tabela 9 - Taxa de óbitos em acidente de trânsito por cem mil habitantes em ano de Censo Demográfico, São Bernardo do Campo, 2010 e 2022

Ano	Taxa de óbitos em acidente de trânsito por 100 mil habitantes residentes
2010	12,54
2022	11,96

Notas: Dados de óbitos por município de ocorrência DATASUS. Selecionado anos censitários.

Dados de óbitos em 2022 preliminares, sujeito a revisões.

Fontes: IBGE - Censos Demográficos 2010 e 2022; Ministério da Saúde/Secretaria de Estado de Saúde - SP/DATASUS.



Tabela 10 - Estrutura viária segundo o tipo, número e extensão (em metros) de logradouros, São Bernardo do Campo, 2022

Tipo de Logradouro	Logradouros Oficiais		Logradouros Não Oficiais		Total	
	Quantidade	Extensão (mts) ⁽¹⁾	Quantidade	Extensão (mts) ⁽¹⁾	Quantidade	Extensão (mts) ⁽¹⁾
Alameda	15	9.742,9	5	905,1	20	10.648,0
Avenida	137	239.679,2	22	5.619,6	159	245.298,8
Escadaria	5	273,5	1	41,0	6	314,5
Estradas ⁽²⁾	96	213.588,2	78	43.335,5	174	256.923,6
Largo	2	28,9	0	0,0	2	28,9
Passagem	14	868,1	105	10.057,0	119	10.925,1
Passarelas ⁽³⁾	19	3.335,0	0	0,0	19	3.335,0
Praças	456	12.476,3	39	40,0	495	12.516,3
Rodovias ⁽⁴⁾	6	170.964,4	0	0,0	6	170.964,4
Rua	2.553	701.009,9	1.199	209.900,5	3.752	910.910,4
Servidão e Rua Particular ⁽⁵⁾	17	3.532,8	22	3.408,7	39	6.941,5
Travessa	101	5.731,9	126	8.149,5	227	13.881,4
Complexo Viário (Trevos) ⁽⁶⁾	25	70.650,9	0	0,0	25	70.650,9
Viadutos	24	6.717,5	0	0,0	24	6.717,5
Via e Beco	288	19.695,1	227	13.824,3	515	33.519,4
Total	3.758	1.458.294,6	1.824	295.281,3	5.582	1.753.575,9

(1) Valores aproximados

(2) Inclui estradas municipais e particulares, especialmente na Zona Rural.

(3) Passarelas: inclui todas, não só as denominadas oficialmente

(4) Anchieta (SP 150), Imigrantes (SP 160), Anchieta-Imigrantes (SP 41 - Interligação), Estrada Índio Tibiriçá (SP 31), Estrada Caminho do Mar (SP-148), Rodoanel Mário Covas

(5) Servidão de trânsito particular.

(6) Complexos viários de acesso e saída de rodovias.

Fonte: Secretaria de Obras e Planejamento Estratégico/MSBC.

Tabela 11 - Percentual de vias pavimentadas por zona urbana e rural, São Bernardo do Campo, 2022

Localização	Percentual de Vias Pavimentadas
Vias Pertencentes à Zona Urbana	93,6%
Vias Pertencentes à Zona Rural	10,5%
Média Geral no Município	81,7%

Nota: Com base no Cadastro Imobiliário Municipal - SF. O cálculo foi elaborado com base no mapa digital do município e exclui rodovias e complexos viários de acesso à estas (gerenciamento não municipal), passarelas, ciclovias e ciclofaixas.

Fontes: Secretaria de Finanças/MSBC; Secretaria de Obras e Planejamento Estratégico/MSBC.

Atualização: Setembro/2023.



Mapa 1 – Principais vias de acesso e terminais, São Bernardo do Campo, 2022

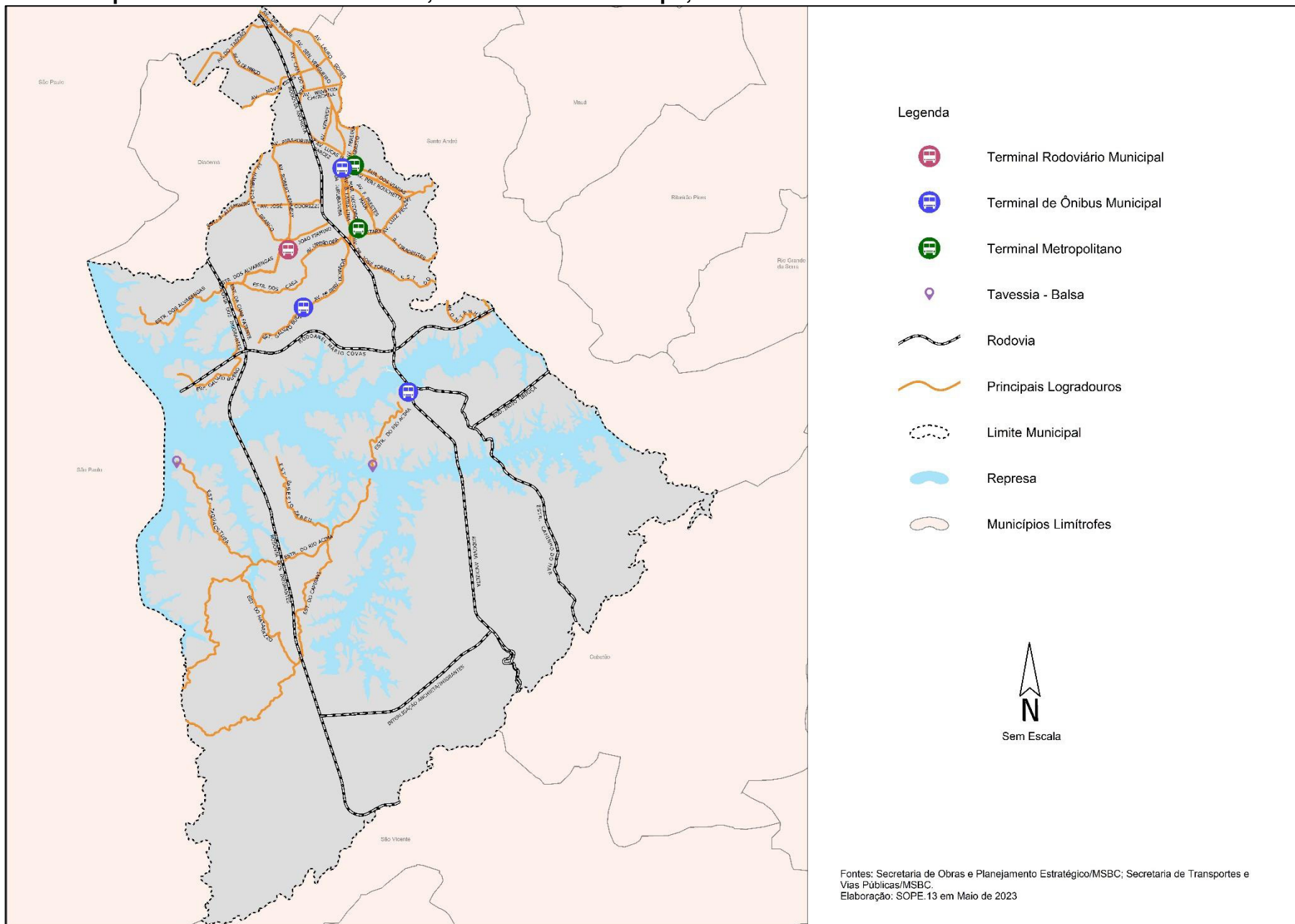



CAPÍTULO XIII

SEGURANÇA PÚBLICA



Tabela 1 - Número de guardas civis, viaturas e ocorrências por inspetoria da GCM, São Bernardo do Campo, 2022

Inspetoria	Número de Guardas Civis	Número de Viaturas	Número de Ocorrências Registradas
Assunção	65	4	3.047
Batistini / Alvarenga	77	5	4.303
Centro	165	8	4.744
Comando GCM / Outros ⁽¹⁾	274	21	527
Riacho Grande	53	5	1.461
Taboão / Paulicéia	61	4	3.033
Vila São Pedro	86	5	4.064
Guarda Ambiental GCM	30	3	577

Nota: dados de ocorrências totais, incluindo averiguações, apoio a outros órgãos e atendimento de disparo de alarmes em próprios municipais.

(1) Dados referentes aos: Comando GCM, Centro Integrado de Videomonitoramento e do Centro de Formação GCM.

Fonte: GIE/Secretaria de Segurança Urbana/MSBC.

Gráfico 1 - Número de Guardas Civis Municipais – GCMs por ano, São Bernardo do Campo, 2018 a 2022

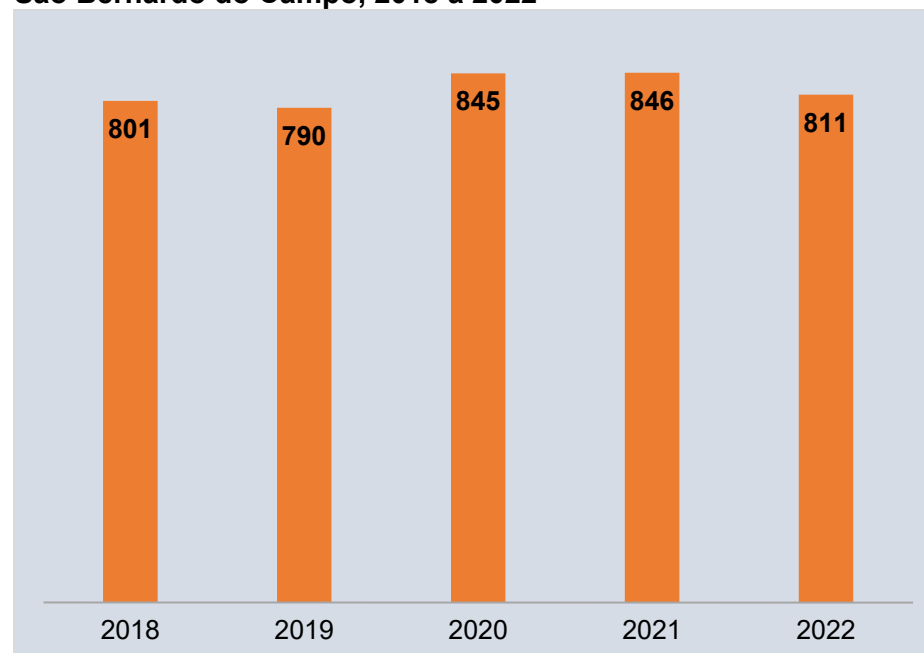

Fonte: GIE/Secretaria de Segurança Urbana/MSBC.

Tabela 2 - Número de ocorrências registradas pela Guarda Civil Municipal por tipo, São Bernardo do Campo, 2018 a 2022

Tipo	2018	2019	2020	2021	2022
Ocorrências Criminais	1.532	564	502	356	451
Ocorrências de Trânsito	587	513	679	502	792
Ocorrências Ambientais	1.439	2.215	1.677	420	744
Outros tipos	12.915	12.548	20.023	24.196	19.769

Fonte: Secretaria de Segurança Urbana/MSBC.



Gráfico 2 – Ocorrências totais registradas pela Guarda Civil Municipal, por inspetoria e ano, São Bernardo do Campo, 2020 a 2022

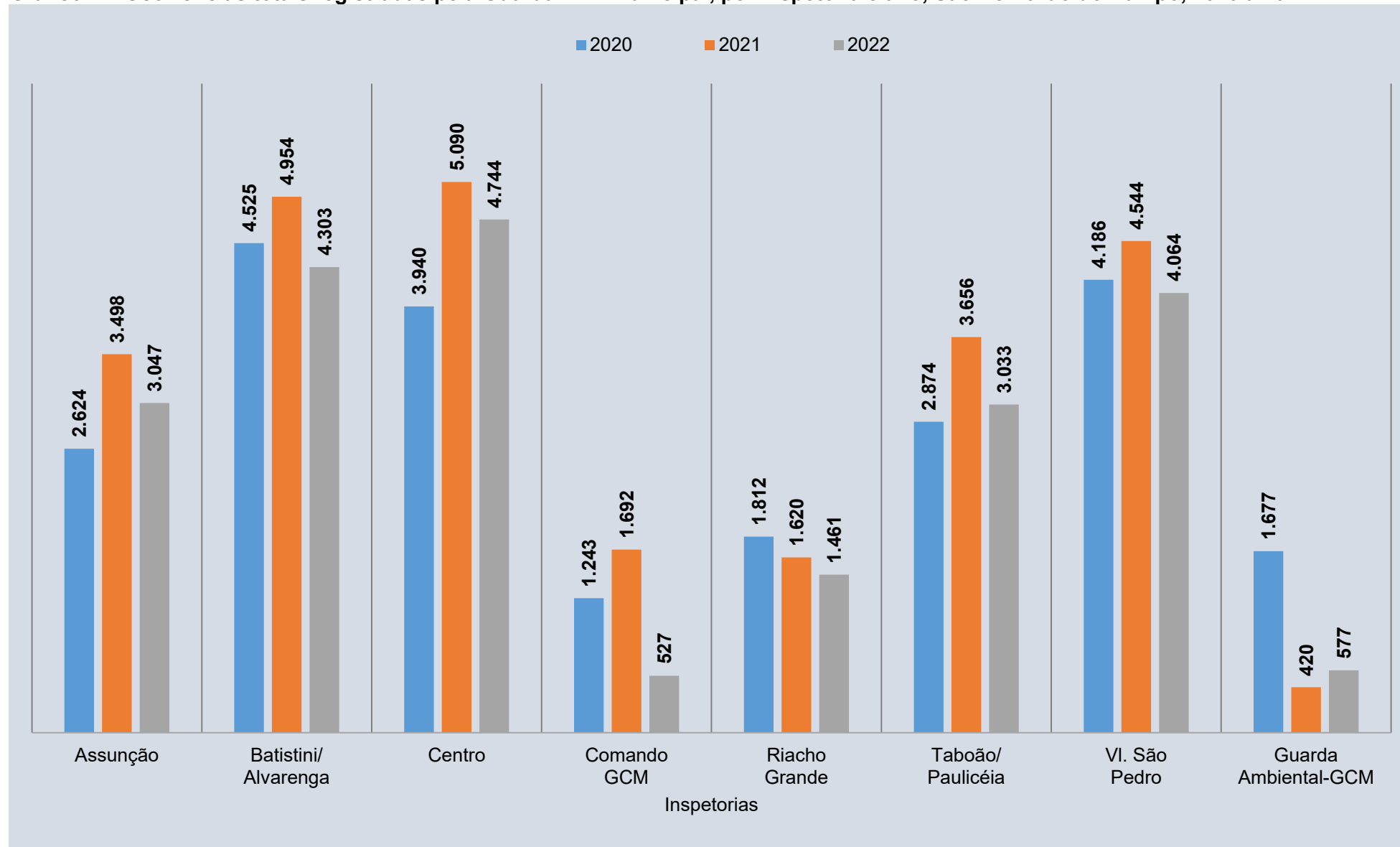

Nota: dados de ocorrências totais, incluindo averiguações, apoio a outros órgãos e atendimento de disparo de alarmes em próprios municipais.

Fonte: Secretaria de Segurança Urbana/MSBC.



Gráfico 3 - Ocorrências registradas pela Guarda Civil Municipal, total por bairro, São Bernardo do Campo, 2022

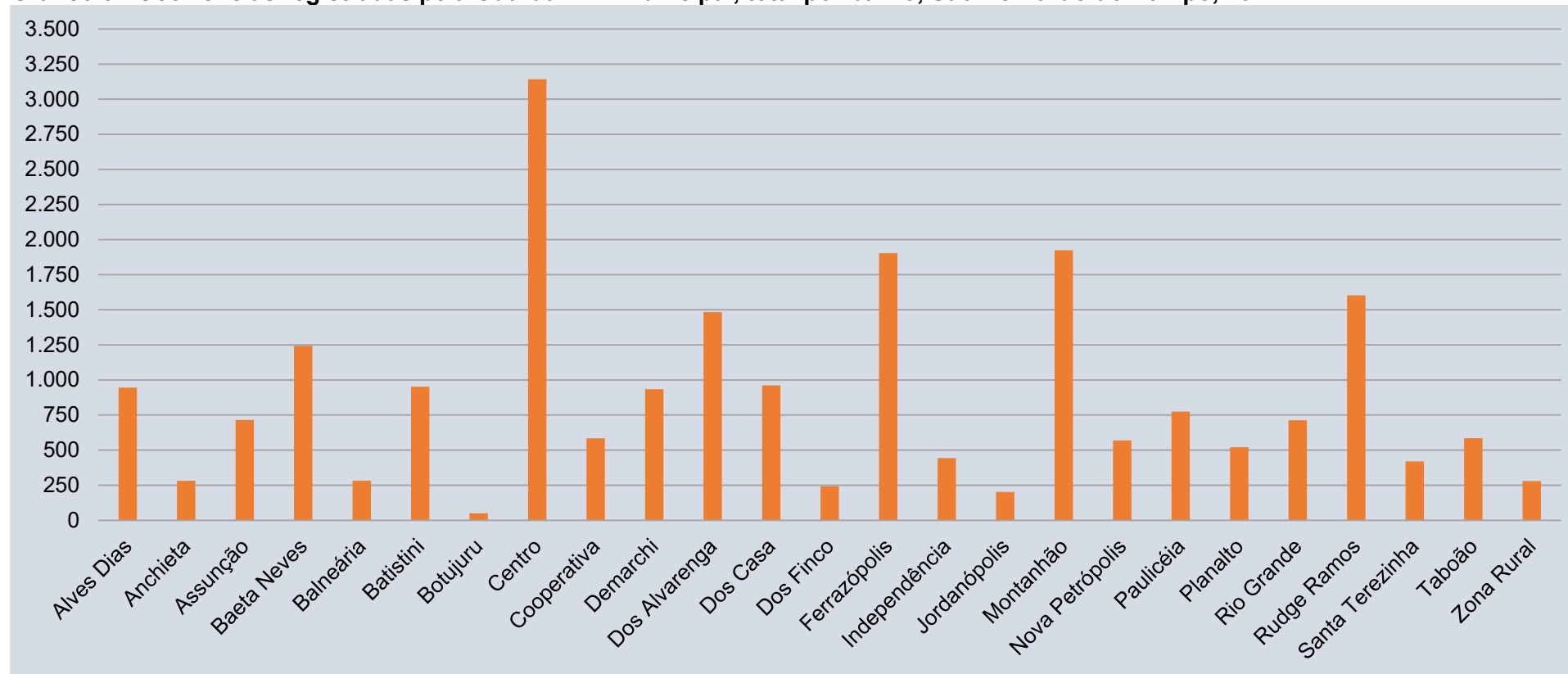

Nota: dados de ocorrências totais, incluindo averiguações, apoio a outros órgãos e atendimento de disparo de alarmes em próprios municipais.
Fonte: Secretaria de Segurança Urbana/MSBC.

Tabela 3 - Atuação da Segurança Escolar, por tipo de atendimento, São Bernardo do Campo, 2018 a 2022

Tipo de Atendimento	2018	2019	2020	2021	2022
GCMs em policiamento fixo	14	16	17	36	24
Rondas nas escolas e no entorno	77.841	93.958	74.822	89.014	83.262
Vigilantes terceirizados	218	172	294	-	-
Total da frota de viaturas no programa	24	21	22	14	18

Nota: Todas as escolas da rede municipal de educação possuem câmeras de vídeo-monitoramento do Centro Integrado de Monitoramento - CIM.
Fonte: Secretaria de Segurança Urbana/MSBC.



Mapa 1 – Equipamentos de segurança da Guarda Civil Municipal – GCM, São Bernardo do Campo, 2022





Tabela 4 - Número de ocorrências flagradas pelo vídeo-monitoramento por natureza da ocorrência, São Bernardo do Campo, 2018 a 2022

Natureza da Ocorrência	2018	2019	2020	2021	2022
Tentativa de Homicídio	0	0	0	9	0
Homicídio	1	0	0	2	0
Auto Localizado	2	3	6	81	11
Pichação	26	15	14	27	25
Furto/Roubo/Tentativa	11	12	28	245	39
Invasão em Próprio Municipal	1	9	28	117	13
Atropelamento	5	3	12	38	3
Acidente de Trânsito sem Vítima	5	8	42	161	5
Acidente de Trânsito com Vítima	8	11	40	245	14
Preventivas Diversas ⁽¹⁾	nd	nd	198	340	221

nd: Dado não disponível.

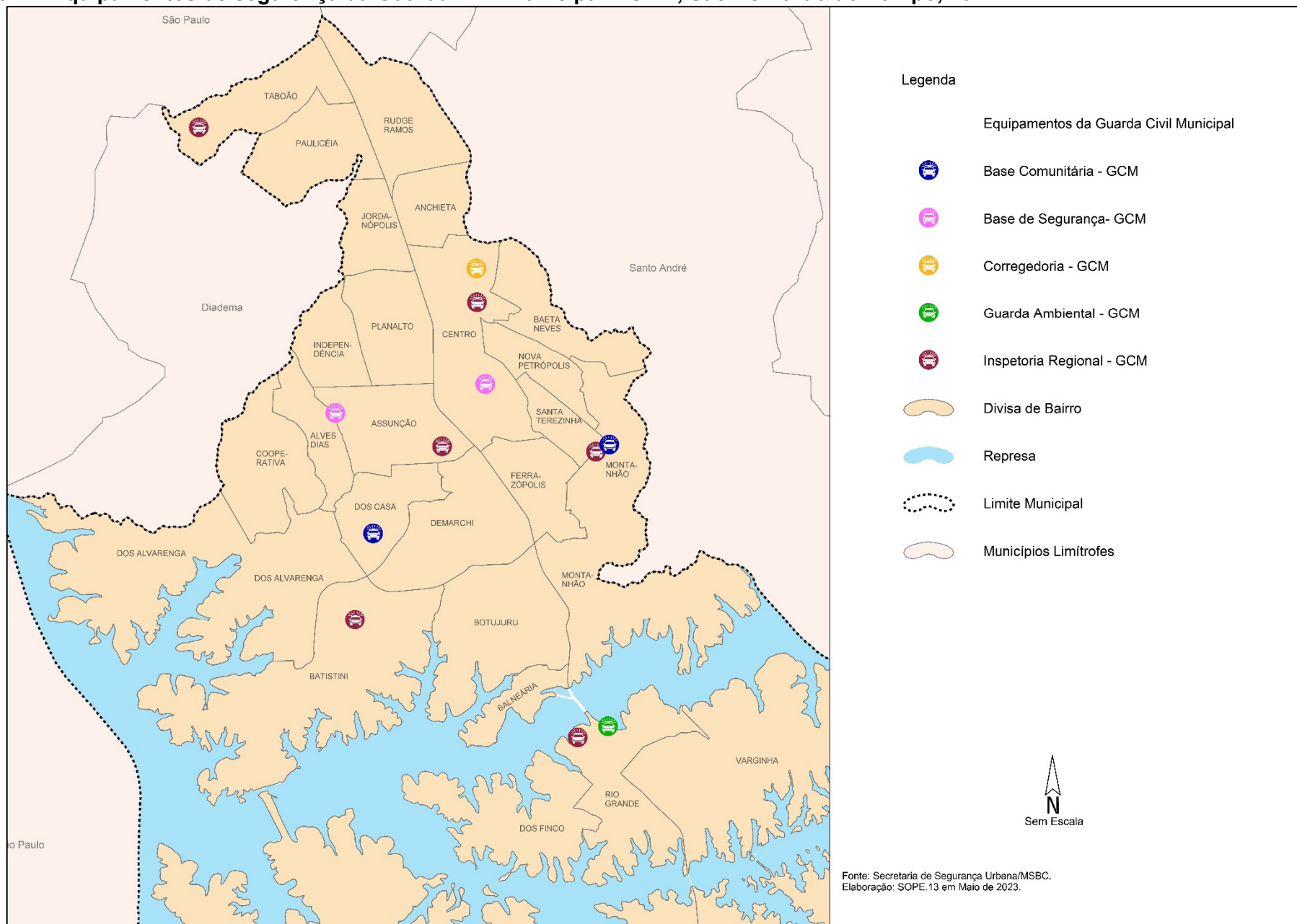
(1) Ocorrências diversas em que houve o acionamento da viatura da GCM pelo monitoramento para prevenção de delitos ou averiguações.

Fonte: Secretaria de Segurança Urbana/MSBC.

Tabela 5 - Ocorrências registradas nos Distritos Policiais de óbitos por agressões (homicídios ⁽¹⁾ e latrocínios), segundo o ano de ocorrência, São Bernardo do Campo, 2018 a 2022

Ano	2018	2019	2020	2021	2022
Ocorrências registradas - homicídios	43	36	74	73	137
Ocorrências registradas - latrocínios	8	5	2	2	3
Total de ocorrências	51	41	76	75	140

(1) O número de homicídios é a soma dos homicídios dolosos e culposos.

Notas: No Sistema de Informações Criminais da SSPSP, os latrocínios (roubo seguido de morte) não estão na mesma tabela de homicídios. A quantidade numérica da tabela acima diz respeito apenas ao número de ocorrências registradas nos Distritos Policiais, não a quantidade de vítimas.

Fonte: Secretaria de Segurança Urbana/MSBC; Sistema de Informações Criminais - INFOCRIM - da Secretaria de Segurança Pública do Estado de São Paulo.



Tabela 6 - Taxas de delitos (por cem mil habitantes), São Bernardo do Campo, 2018 a 2022

Ano	Taxas por cem mil habitantes			
	Homicídio Doloso	Furto	Roubo	Furto e Roubo de Veículo
2018	4,70	691,05	843,62	507,68
2019	4,30	809,21	790,67	495,77
2020	5,00	593,38	622,76	322,96
2021	3,56	763,95	673,28	383,75
2022	6,26	1.006,72	763,14	522,74

Fonte: Secretaria da Segurança Pública do Estado de São Paulo - Dados Estatísticos do Estado de São Paulo.
Disponível no link: <http://www.ssp.sp.gov.br/Estatistica/Pesquisa.aspx>

Tabela 7 -Taxas de delitos (por cem mil habitantes), municípios da Região do Grande ABC, 2022

Município	Taxas por cem mil habitantes			
	Homicídio Doloso	Furto	Roubo	Furto e Roubo de Veículo
São Bernardo do Campo	6,26	1.006,72	763,14	522,74
Diadema	5,26	879,16	1.107,02	476,52
Mauá	5,58	705,79	519,26	561,66
Ribeirão Pires	7,27	531,51	271,41	315,84
Santo André	4,35	1.296,11	1.001,25	954,21
São Caetano do Sul	1,26	1.114,30	495,24	409,77

(1) dado não disponibilizado para o Município de Rio Grande da Serra.

Fonte: Secretaria da Segurança Pública do Estado de São Paulo - Dados Estatísticos do Estado de São Paulo.



Tabela 8 - Ocorrências registradas pela Defesa Civil segundo a natureza, São Bernardo do Campo, 2018 a 2022

Ocorrências por Natureza	2018	2019	2020	2021	2022
Alagamento	5	9	2	2	3
Degrau de abatimento	0	0	0	0	0
Desabamento	17	35	19	12	46
Deslizamento	18	223	54	9	34
Destelhamento	3	0	5	1	2
Enchente / Inundação	8	10	3	4	8
Erosão fluvial / Assoreamento	2	9	0	2	2
Erosão pluvial / Colapso de via pública	5	1	5	3	10
Incêndio	24	24	18	22	22
Infiltração / vazamento de água e/ou esgoto	40	46	59	45	49
Queda de árvore	47	56	66	39	104
Queda de poste / fiação / antena / /outdoor	3	1	1	1	4
Re-notificação	0	0	0	0	0
Risco construtivo	11	11	14	15	13
Risco de deslizamento	25	52	43	16	40
Risco de queda de árvore	149	211	351	295	335
Risco de solapamento	2	12	5	5	2
Risco desabamento	145	155	186	144	246
Solapamento	2	8	6	0	3
Outros	83	174	48	66	16
Total	589	1.037	885	681	939
Interdições	75	304	157	240	193

Fonte: Defesa Civil de SBC/Secretaria de Serviços Urbanos/MSBC.



CAPÍTULO XIV

GESTÃO PÚBLICA



Tabela 1 - Índice de Governança Municipal - IGM-CFA, ranking nacional dos dez primeiros municípios do grupo 8 ⁽¹⁾, 2022

Ranking	UF	Município	Índice de Governança Municipal - IGM-CFA			
			IGM	Dimensões		
				Finanças	Gestão	Desempenho
1	SP	São Bernardo do Campo	8,56	8,69	9,15	7,85
2	SP	Indaiatuba	8,42	9,35	6,95	8,95
3	SP	Jundiaí	8,34	8,92	7,34	8,77
4	SP	São José dos Campos	8,16	7,41	9,08	7,99
5	SC	Chapecó	8,13	8,85	8,58	6,98
6	MG	Varginha	8,03	8,88	7,54	7,68
7	SP	Assis	7,96	8,49	6,85	8,84
8	PR	Curitiba	7,87	6,82	8,09	8,7
9	SC	Blumenau	7,85	8,4	7,27	7,88
10	SP	Araras	7,82	7,21	8,15	8,11

(1) Municípios divididos em oito grupos. O município de São Bernardo do Campo pertence ao grupo 8: municípios com população maior que 100.000 habitantes e PIB per capita acima de R\$ 32.336,97. Total de 163 municípios neste grupo.

Notas: O Índice de Governança Municipal (IGM-CFA) desenvolvido pelo Conselho Federal de Administração-CFA, consiste em uma métrica da governança pública nos municípios brasileiros a partir de três dimensões: Finanças, Gestão e Desempenho.

Os grupos foram criados com base em duas variáveis: População e PIB per capita. Os cortes da população foram baseados na metodologia do IBGE; já os cortes do PIB per capita foram criados com base no conceito de mediana. Metodologia completa disponível em: <https://igm.cfa.org.br/metodologia/>.

Fonte: Conselho Federal de Administração, disponível em: <https://igm.cfa.org.br/>, acesso em 24/05/2023



Tabela 2 - Número total de servidores públicos ativos, Prefeitura do Município de São Bernardo do Campo, 2018 a 2022

Ano	Número de Funcionários
2018	13.988
2019	13.743
2020	13.666
2021	12.744
2022	12.717

Nota: Posição de dezembro de cada ano.

Fonte: Secretaria de Administração e Inovação/MSBC.

Gráfico 1 - Percentual de servidores públicos ativos por sexo, Prefeitura do Município de São Bernardo do Campo, 2022

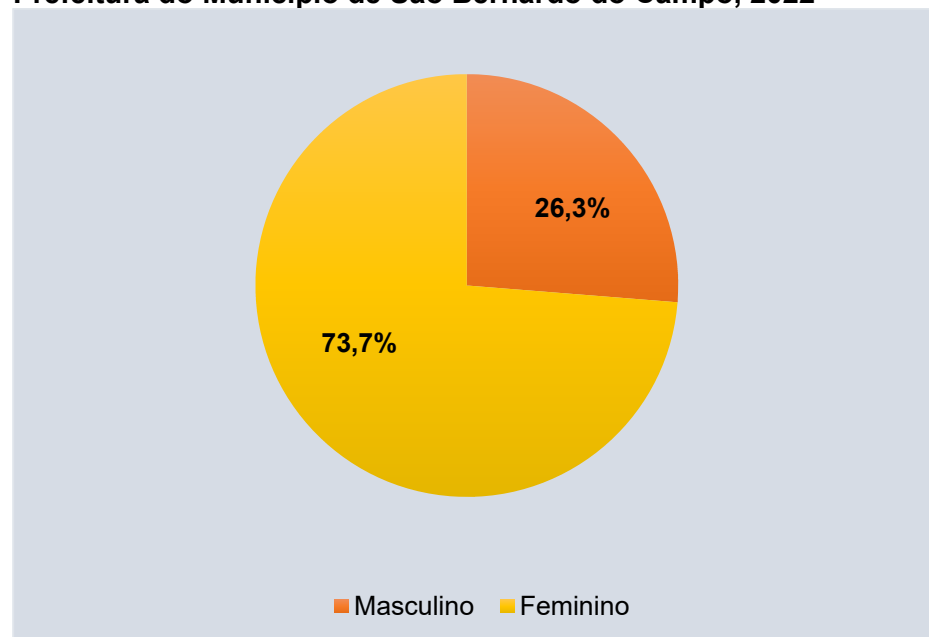

Fonte: Secretaria de Administração e Inovação/MSBC.

Gráfico 2 - Percentual de servidores públicos ativos por tipo de vínculo empregatício ⁽¹⁾, Prefeitura do Município de São Bernardo do Campo, 2022

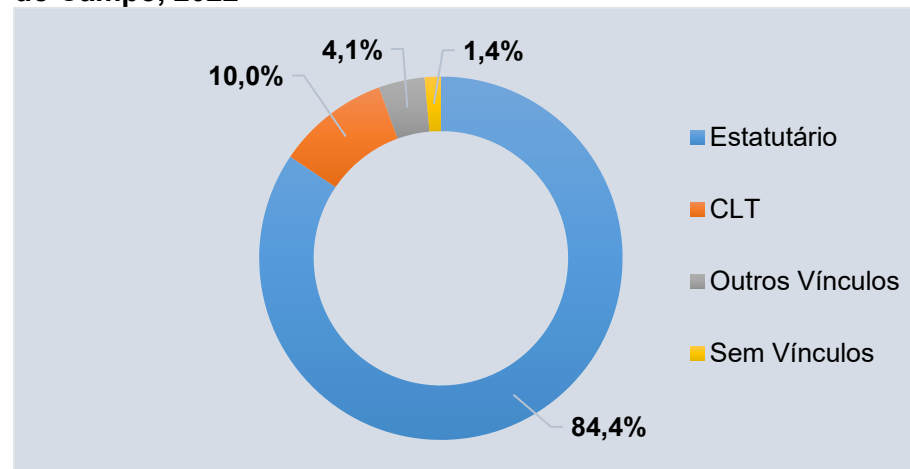

(1) Outros vínculos: Comissionados; Sem Vínculos: Estagiários universitários ou técnicos, PEAT e bolsistas.

CLT: Consolidação das Leis do Trabalho.

Fonte: Secretaria de Administração e Inovação/MSBC.

Gráfico 3 - Total de servidores públicos participantes em cursos de capacitação por ano, Prefeitura de São Bernardo do Campo, 2022

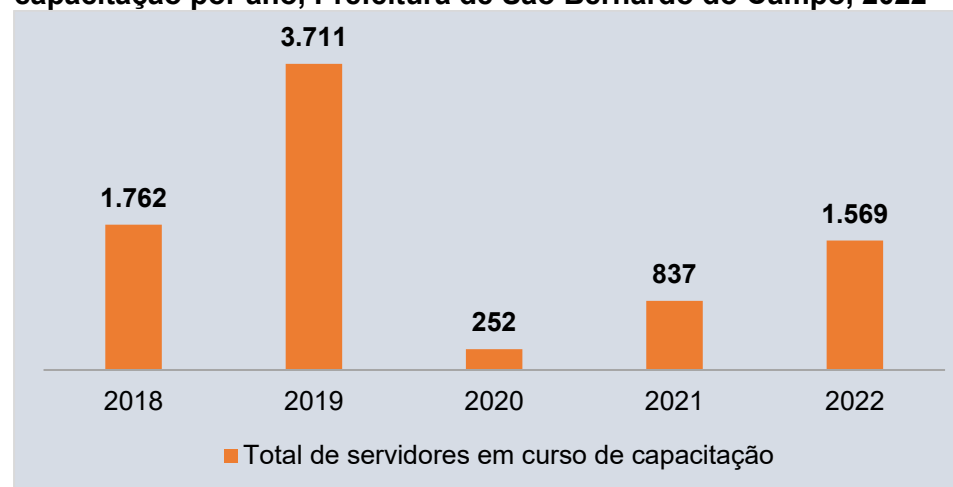

Fonte: Secretaria de Administração e Inovação/MSBC.



Tabela 3 - Número total de atendimentos por unidades do Departamento de Atendimento ao Cidadão - ATENDE BEM, São Bernardo do Campo, 2018 a 2022

Atende Bem	2018	2019	2020 ⁽⁴⁾	2021	2022
Posto de Atendimento do Bairro Assunção	32.529	42.497	12.309	8.272	14.606
Posto de Atendimento Poupatempo	197.091	178.438	50.727	42.121	43.672
Posto de Atendimento do Alvarenga	19.669	20.131	5.996	6.554	7.838
Posto de Atendimento do Riacho Grande	20.058	21.290	7.021	5.724	8.607
Posto de Atendimento do Rudge Ramos	41.182	48.452	13.943	9.654	20.194
Teleatendimento ⁽¹⁾	20.452	63.683	135.481	200.241	118.305
Teleatendimento Ativo ⁽²⁾	-	-	39.969	67.720	40.109
Cadastro Mobiliário ⁽³⁾	-	-	9.501	26.215	23.671
Total	330.981	374.491	274.947	366.501	277.002

(1) Absorvido pela Secretaria na reforma Administrativa de 06/2018.

(2) Serviço de Teleatendimento Ativo implantado a partir da demanda represada no período de pandemia executado por home office e internamente nas unidades de acordo com o Decreto nº 21.234/2020.

(3) Serviços do cadastro mobiliário executado por home office e internamente nas unidades a partir dos códigos de assunto 1461 e 1462 do ProdiGI conforme Instrução Conjunta nº 04/2020 - SF-1 e SA-1 de 29/07/2020.

(4) Dados de atendimentos prejudicados devido a pandemia Covid-19.

Fonte: Secretaria de Administração e Inovação/MSBC.

Tabela 4 - Número de atendimentos segundo descrição, Seção de Defesa dos Direitos do Consumidor, São Bernardo do Campo, 2018 a 2022

Descrição	2018	2019	2020	2021	2022
Simples Consulta	1.651	3.537	625	936	3.274
Atendimento Preliminar	1.694	1.208	298	193	19
Cartas de Informações Preliminares - CIPs emitidas	7.253	8.721	4.028	5.402	5.160
CIPs Finalizadas com Acordo	3.095	3.864	1.727	1.600	1.316
CIPs com outras baixas	3.634	6.769	2.580	3.558	3.847
Reclamações Abertas no retorno da CIP	90	265	21	70	118
Reclamações Abertas sem emissão de CIP	5	6	0	0	0
Reclamações Finalizadas como Atendidas	40	88	11	17	27
Reclamações Finalizadas como Não Atendidas	25	105	5	25	49
Reclamações Finalizadas com outras baixas	18	61	5	8	47
Extra Procon	202	596	72	93	15

Fonte: Secretaria de Administração e Inovação/MSBC.



Gráfico 4 - Percentual de atendimentos segundo setor, Seção de Defesa dos Direitos do Consumidor, São Bernardo do Campo, 2022

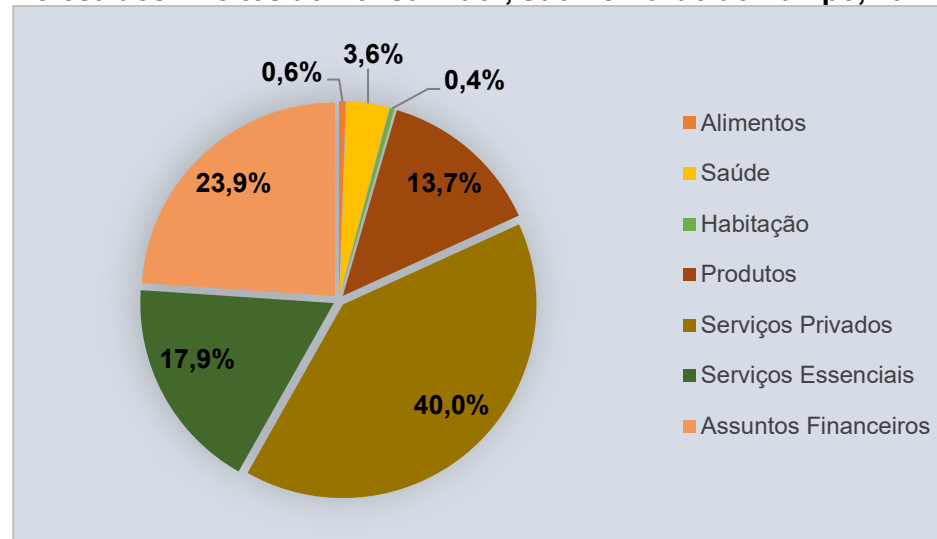

Fonte: Secretaria de Cidadania, Assuntos Jurídicos e Pessoa com Deficiência/MSBC

Tabela 5 - Número total de manifestações recebidas na Ouvidoria (e-mail) por tipo, São Bernardo do Campo, 2018 a 2022

Tipo	2018 ⁽¹⁾	2019	2020	2021	2022
Reclamação	507	475	573	1.585	1.714
Sugestão	10	26	23	28	17
Denúncia	29	34	50	16	20
Elogio	37	71	30	101	52
Solicitação	127	45	128	596	419
Total	710	651	804	2.326	2.222

(1) Início em 21/06/2018.

Fonte: Secretaria de Cidadania, Assuntos Jurídicos e Pessoa com Deficiência/MSBC.

Tabela 6 - Número total de manifestações recebidas na Ouvidoria (e-mail) por encaminhamento, São Bernardo do Campo, 2018 a 2022

Encaminhamento	2018 ⁽¹⁾	2019	2020	2021	2022
Autuações (Ouvidoria/Atende Bem)	195	348	201	251	255
Elogio	37	69	21	56	52
Denúncia	12	19	9	7	20
Sugestão	7	22	19	7	17
Reclamação	139	238	152	181	166
Ouvidoria Saúde	105	28	64	496	301
1º Contato (Atende Bem)	378	222	509	1.462	1.612
Indevidas (alheio ao Município) / Improcedente	7	35	26	108	54
Solucionadas (Ouvidoria)	25	18	4	9	0
Total	710	651	804	2.326	2.222

(1) Início em 21/06/2018.

Fonte: Secretaria de Cidadania, Assuntos Jurídicos e Pessoa com Deficiência/MSBC

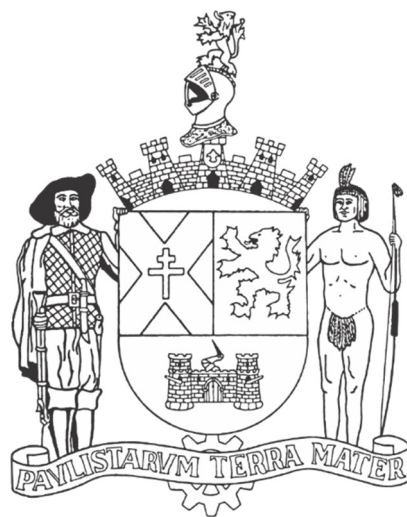

**MUNICÍPIO DE
SÃO BERNARDO DO CAMPO**