

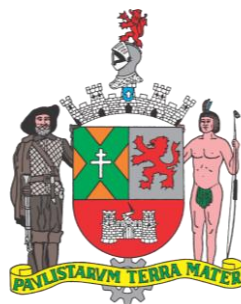

SÃO BERNARDO DO CAMPO

PAINEL ESTATÍSTICO 2024

Ano Base 2023



MUNICÍPIO DE SÃO BERNARDO DO CAMPO
SECRETARIA DE OBRAS E PLANEJAMENTO ESTRATÉGICO
DEPARTAMENTO DE PLANEJAMENTO ESTRATÉGICO
DIVISÃO DE INDICADORES SOCIAIS

PAINEL ESTATÍSTICO 2024

SÃO BERNARDO DO CAMPO

ANO BASE 2023

Agosto/2024

PAINEL ESTATÍSTICO DE SÃO BERNARDO DO CAMPO 2024

ANO BASE 2023

MUNICÍPIO DE SÃO BERNARDO DO CAMPO

SECRETARIA DE OBRAS E PLANEJAMENTO ESTRATÉGICO

DEPARTAMENTO DE PLANEJAMENTO ESTRATÉGICO

DIVISÃO DE INDICADORES SOCIAIS

APRESENTAÇÃO

O Município de São Bernardo do Campo apresenta o Painel Estatístico 2024 - Ano base 2023.

Este documento consolida informações de várias fontes de dados revelando diversas características do município e é um importante instrumento de estudos e de disseminação da informação.

Em 14 capítulos apresentamos informações que representam uma síntese de indicadores e dados estatísticos socioeconômicos, físicos e territoriais do município. Para os anos 2020 e 2021, devemos considerar os efeitos adversos da pandemia de Covid-19, a qual afetou diversos programas e serviços em todo o país.

No ano de 2022 foi realizado o Censo Demográfico, pesquisa do Instituto Brasileiro de Geografia e Estatística - IBGE, para uma ampla coleta de dados sobre a população brasileira. Os dados do Censo 2022 serão divulgados por etapas, portanto nesta publicação, para as informações não disponíveis, serão utilizados os dados do Censo Demográfico 2010.

Esta publicação é resultante de pesquisas junto às Secretarias Municipais e outros órgãos públicos, tornando-se possível graças à colaboração e atuação conjunta dos envolvidos, aos quais mencionamos nossos agradecimentos.

SUMÁRIO

1 - GEOGRAFIA E MEIO AMBIENTE	23
2 - DEMOGRAFIA	44
3 - ECONOMIA	70
4 - FINANÇAS PÚBLICAS	97
5 - EDUCAÇÃO	105
6 - CULTURA	127
7 - SAÚDE	138
8 - DESENVOLVIMENTO SOCIAL	160
9 - HABITAÇÃO	177
10 - ESPORTE E LAZER	191
11 - INFRAESTRUTURA	204
12 - TRANSPORTE E VIAS PÚBLICAS	221
13 - SEGURANÇA PÚBLICA	233
14 - GESTÃO PÚBLICA	241

LISTA DE TABELAS

CAPÍTULO 1 - GEOGRAFIA E MEIO AMBIENTE

Nome	Pág.
Tabela 1.1 - Área dos bairros em quilômetros quadrados, total e em Área de Proteção e Recuperação dos Mananciais Billings (APRM-B), São Bernardo do Campo, 2023	27
Tabela 1.2 - Remanescentes florestais da Mata Atlântica (em percentual), municípios da Região do Grande ABC, Período 2021-2022	28
Tabela 1.3 - Principais parques com áreas verdes, São Bernardo do Campo, 2023	29
Tabela 1.4 - Número de árvores existentes e plantadas na área urbanizada, São Bernardo do Campo, 2019 a 2023	29
Tabela 1.5 - Precipitação acumulada mensal (chuva em milímetros - mm), por mês e ano, São Bernardo do Campo, 2019 a 2023	34
Tabela 1.6 - Emissão de Materiais Particulados Inaláveis (MP10) em estações de monitoramento na Região do Grande ABC, 2018 a 2022	36
Tabela 1.7 - Emissão de Partículas Totais em Suspensão (PTS) em estações de monitoramento na Região do Grande ABC, 2018 a 2022	36
Tabela 1.8 - Emissão de Ozônio e número de ultrapassagens no padrão de qualidade do ar em estações de monitoramento na Região do Grande ABC, 2022	37
Tabela 1.9 - Medição de Dióxido de Enxofre, Monóxido de Carbono e Dióxido de Nitrogênio em estações de monitoramento na Região do Grande ABC, 2022	37
Tabela 1.10 - Índice de Qualidade das Águas (IQA) nos pontos de amostragem da Rede Básica da CETESB, Região do Grande ABC, 2018 a 2022	38
Tabela 1.11 - Índice de Qualidade da Água Bruta para fins de Abastecimento Público (IAP), Região Metropolitana de São Paulo, 2018 a 2022	39
Tabela 1.12 - Índice de Qualidade de Água para a Proteção da Vida Aquática (IVA) nos pontos de amostragem da Rede Básica da CETESB, Região do Grande ABC, 2018 a 2022	40
Tabela 1.13 - Número de áreas contaminadas e reabilitadas, por classificação, municípios da Região do Grande ABC, 2023	41
Tabela 1.14 - Atividades e atendimentos realizados em educação ambiental, São Bernardo do Campo, 2022 e 2023	42
Tabela 1.15 - Autorizações e outros documentos emitidos pelo Licenciamento e pela Fiscalização Ambiental Municipal, São Bernardo do Campo, 2023	43

CAPÍTULO 2 - DEMOGRAFIA

Nome	Pág.
Tabela 2.1 - População residente nos censos demográficos e variações no período (em percentual), municípios da Região do Grande ABC, Região Metropolitana de São Paulo, Estado de São Paulo e Brasil, 2000 a 2022	45
Tabela 2.2 - Taxa de crescimento geométrico anual (em percentual) da população residente, municípios da Região do Grande ABC, Região Metropolitana de São Paulo, Estado de São Paulo e Brasil, 2000/2010 e 2010/2022	46
Tabela 2.3 - Densidade demográfica (habitante por quilômetro quadrado), municípios da Região do Grande ABC, Região Metropolitana de São Paulo, Estado de São Paulo e Brasil, 2000 a 2022	47
Tabela 2.4 - Evolução da participação das populações no total nacional (em percentual), São Bernardo do Campo, total da Região do Grande ABC, Região Metropolitana de São Paulo, Estado de São Paulo e Brasil, décadas de 1960 a 2022	47
Tabela 2.5 - Número de domicílios particulares permanentes ocupados, moradores em domicílios particulares permanentes ocupados e média de morador por domicílio, municípios da Região do Grande ABC, Região Metropolitana de São Paulo, estado de São Paulo e Brasil, 2022	48
Tabela 2.6 - População residente por grupos de idade e ano, São Bernardo do Campo, 2000 a 2022	49
Tabela 2.7 - Índice de envelhecimento (parâmetro de 60 anos ou mais de idade) e idade mediana, municípios da Região do Grande ABC, Região Metropolitana de São Paulo, estado de São Paulo e Brasil, 2022	51
Tabela 2.8 - População residente por sexo, São Bernardo do Campo, 2000 a 2022	51
Tabela 2.9 - População residente por grupo de idade e sexo, São Bernardo do Campo, 2010 e 2022	52
Tabela 2.10 - População residente por cor ou raça, segundo sexo, São Bernardo do Campo, 2022	53
Tabela 2.11 - População residente por cor ou raça por ano, São Bernardo do Campo, 2010 e 2022	53
Tabela 2.12 - Idade mediana por cor ou raça, São Bernardo do Campo, 2010 e 2022	53
Tabela 2.13 - População residente por cor ou raça segundo faixa etária, São Bernardo do Campo, 2022	54
Tabela 2.14 - População indígena por localização do domicílio, São Bernardo do Campo, estado de São Paulo e Brasil, 2022	55

Tabela 2.15 - População total indígena e percentual sobre o total da população residente, São Bernardo do Campo, Região do Grande ABC, estado de São Paulo e Brasil, 2022	55
Tabela 2.16 - População residente por bairro e ano do Censo Demográfico, São Bernardo do Campo, 2010 e 2022	56
Tabela 2.17 - Taxa geométrica de crescimento anual (TGCA) da população por bairro entre os Censos Demográficos, São Bernardo do Campo, 2000/2010 e 2010/2022	58
Tabela 2.18 - Densidade demográfica (habitante por quilômetro quadrado) por bairro, São Bernardo do Campo, 2000 a 2022	61
Tabela 2.19 - População residente, taxa geométrica de crescimento anual e densidade demográfica (habitante por quilômetro quadrado) por bacias hidrográficas, São Bernardo do Campo, 2000 a 2022	63
Tabela 2.20 - Áreas urbanizadas (em quilômetros quadrados) por densidade, Municípios da Região do Grande ABC, 2019 (atualização 2022)	63
Tabela 2.21 - População residente por situação do domicílio (classificação IBGE ⁽¹⁾), São Bernardo do Campo, 2022	
Tabela 2.22 - Índice de envelhecimento (60 anos ou mais), São Bernardo do Campo, 1980 a 2022	65
Tabela 2.23 - Índice de envelhecimento (60 anos ou mais) e idade mediana, municípios da Região do Grande ABC, Região Metropolitana de São Paulo, estado de São Paulo e Brasil, 2022	65
Tabela 2.24 - Taxa de fecundidade geral, municípios da Região do Grande ABC e estado de São Paulo, 2019 a 2023	67
Tabela 2.25 - Taxa de natalidade por mil habitantes, municípios da Região do Grande ABC e estado de São Paulo, 2019 a 2023	67
Tabela 2.26 - Taxa de mortalidade geral por mil habitantes, municípios da Região do Grande ABC e estado de São Paulo, 2019 a 2023	67
Tabela 2.27 - Número de casamentos e divórcios, São Bernardo do Campo, 2018 a 2022	67
Tabela 2.28 - Número de eleitores, São Bernardo do Campo, 2019 a 2023	68
Tabela 2.29 - Número de eleitores por gênero e faixa etária, São Bernardo do Campo, 2023	68
Tabela 2.30 - Número de eleitores, municípios da Região do Grande ABC, 2023	68

CAPÍTULO 3 - ECONOMIA

Nome	Pág.
Tabela 3.1 - Posição ocupada pelos vinte maiores municípios em relação ao Produto Interno Bruto (PIB) municipal, a preços correntes e participação percentual, Brasil, 2021	71
Tabela 3.2 - Produto Interno Bruto (PIB) a preços correntes e respectivas participações no estado de São Paulo e Brasil, São Bernardo do Campo, 2018 a 2021	72
Tabela 3.3 - Produto Interno Bruto (PIB) em valores correntes (milhões de reais), municípios da Região do Grande ABC, 2021	72
Tabela 3.4 - Produto Interno Bruto (PIB) per capita (em reais correntes) e estimativa da população, municípios da Região do Grande ABC, 2021	73
Tabela 3.5 - Valor Adicionado total (em R\$ 1.000) segundo setores de atividade econômica, municípios da Região do Grande ABC, 2021	74
Tabela 3.6 - Índice de Participação dos Municípios - IPM, Região do Grande ABC, 2021 e 2022	76
Tabela 3.7 - Valor de investimentos anunciados (em milhões de reais), municípios da Região do Grande ABC, 2019 a 2023	76
Tabela 3.8 - Número de empregos formais, população residente em idade ativa e taxa de empregos por 100 habitantes em anos censitários, São Bernardo do Campo, 2000, 2010 e 2022	77
Tabela 3.9 - Número de estabelecimentos formais segundo setor econômico, São Bernardo do Campo, 2022	77
Tabela 3.10 - Número de estabelecimentos formais segundo grupamento de atividades econômicas (Seção CNAE), São Bernardo do Campo, 2022	78
Tabela 3.11 - Número de empregos formais segundo sexo do trabalhador, São Bernardo do Campo, Região do Grande ABC e Região Metropolitana de São Paulo, 2022	80
Tabela 3.12 - Valor do rendimento médio dos empregos formais (em reais), municípios da Região do Grande ABC e estado de São Paulo, 2022	82
Tabela 3.13 - Saldo de empregos, estoque de empregos e variação no mercado formal de trabalho (registros sob regime CLT), por grupamento de atividades econômicas (Seção CNAE), São Bernardo do Campo, 2023	83
Tabela 3.14 - Taxa de desocupação (em percentual), na semana de referência, pessoas de 14 anos ou mais, Região Metropolitana de São Paulo, Estado de São Paulo e Brasil, 4º trimestre de 2019 a 2022	84
Tabela 3.15 - Vagas e colocações da Central de Trabalho e Renda (CTR), São Bernardo do Campo, 2019 a 2023	85
Tabela 3.16 - Colocações no mercado de trabalho, dez maiores por cargo ocupado, intermédio da Central de Trabalho e Renda - CTR, São Bernardo do Campo, 2023	85

Tabela 3.17 - Total de empresas ativas (registradas) por período/ano de abertura (Mapa de Empresas), São Bernardo do Campo, 2023	86
Tabela 3.18 - Número de Microempreendedores Individuais - MEIs, São Bernardo do Campo, 2019 a 2023	88
Tabela 3.19 - Número de benefícios do Regime Geral de Previdência Social emitidos pelo Instituto Nacional do Seguro Social (INSS), São Bernardo do Campo, 2019 a 2023	89
Tabela 3.20 - Número de créditos e valores (em reais) concedidos pelo Banco do Povo, São Bernardo do Campo, 2022 e 2023	89
Tabela 3.21 - Créditos liberados (em percentual) pelo Banco do Povo por classificação, São Bernardo do Campo, 2023	89
Tabela 3.22 - Número de cursos, inscrições, vagas e alunos matriculados nos cursos de qualificação do "Emprega SBC", cursos de cooperação gratuita (SENAC), São Bernardo do Campo, 2019 a 2023	90
Tabela 3.23 - Número de cursos, inscrições, vagas e alunos matriculados nos cursos de qualificação do "Emprega SBC", cursos contratação (SENAC/SENAI), São Bernardo do Campo, 2019 a 2023	90
Tabela 3.24 - Atendimento na Sala do Empreendedor no convênio "Sebrae Aqui SBC", São Bernardo do Campo, 2019 a 2023	90
Tabela 3.25 - Eventos promovidos e atendimentos na Sala do Empreendedor, São Bernardo do Campo, 2019 a 2023	90
Tabela 3.26 - Eventos promovidos pelo Centro de Inovação e Tecnológica José Luiz Finardi - CEITEC, São Bernardo do Campo, 2019 a 2023	90
Tabela 3.27 - Número de agências bancárias por segmento, São Bernardo do Campo, 2023	90
Tabela 3.28 - Atividades econômicas principais instaladas por grupo CNAE e bairro, São Bernardo do Campo, 2023	91
Tabela 3.29 - Balança comercial, valores das exportações e importações (em milhões de dólares FOB) e variação anual (em percentual), São Bernardo do Campo, 2019 a 2023	92
Tabela 3.30 - Principais países de destino das exportações e países de origem das importações, São Bernardo do Campo, 2023	93
Tabela 3.31 - Dez maiores municípios do Estado de São Paulo por participação no valor das exportações estaduais (em percentual), 2023	93
Tabela 3.32 - Número de frequentadores do Parque Estoril, São Bernardo do Campo, 2019 a 202	94
Tabela 3.33 - Número de empresas parceiras e visitantes no Turismo Industrial, São Bernardo do Campo, 2019 a 2023	94
Tabela 3.34 - Oferta de hospedagem em unidades habitacionais (Uhs) e de leitos disponíveis, São Bernardo do Campo, 2023	94

CAPÍTULO 4 - FINANÇAS PÚBLICAS

Nome	Pág.
Tabela 4.1 - Balanço Orçamentário, São Bernardo do Campo (em mil reais), 2019 a 2023	98
Tabela 4.2 - Principais receitas (em mil reais, moeda corrente), São Bernardo do Campo, 2019 a 2023	98
Tabela 4.3 - Imposto sobre Circulação de Mercadorias - ICMS municipal, 10 maiores municípios do estado de São Paulo em tamanho populacional, 2021 e 2022	99
Tabela 4.4 - Imposto sobre Serviços - ISS municipal, 10 maiores municípios do estado de São Paulo em tamanho populacional, 2021 e 2022	100
Tabela 4.5 - Despesa municipal em investimentos, 15 primeiros municípios no ranking nacional, Brasil, 2022	102
Tabela 4.6 - Despesa empenhada por função (em mil reais, moeda corrente), São Bernardo do Campo, 2019 a 2023	103

CAPÍTULO 5 - EDUCAÇÃO

Nome	Pág.
Tabela 5.1 - População de 15 anos ou mais de idade, total, alfabetizada e não alfabetizada e taxas de alfabetização e analfabetismo, municípios da Região do Grande ABC, estado de São Paulo e Brasil, 2022	106
Tabela 5.2 - Índice de Desenvolvimento da Educação Básica (IDEB), ensino fundamental regular - anos iniciais, por rede de ensino, municípios da Região do Grande ABC, 2017 a 2023	109
Tabela 5.3 - Índice de Desenvolvimento da Educação Básica (IDEB), por etapa e rede de ensino, São Bernardo do Campo, 2017 a 2023	109
Tabela 5.4 - Índice de Oportunidades da Educação Brasileira - IOEB, municípios da Região do Grande ABC, estado de São Paulo e Brasil, 2017 a 2023	110
Tabela 5.5 - Número total de estabelecimentos de ensino, por rede e tipo, São Bernardo do Campo, 2023	112
Tabela 5.6 - Número de alunos matriculados e população residente, por faixa etária, São Bernardo do Campo, 2022	113
Tabela 5.7 - Número total de matrículas nas escolas municipais segundo o nível de ensino, São Bernardo do Campo, 2019 a 2023	114

Tabela 5.8 - Número de matrículas por bairro e nível de ensino, rede municipal, São Bernardo do Campo, 2023	116
Tabela 5.9 - Número total de matrículas na rede estadual, segundo o nível de ensino, São Bernardo do Campo, 2019 a 2023	117
Tabela 5.10 - Número de matrículas por bairro e nível de ensino, rede estadual, São Bernardo do Campo, 2023	119
Tabela 5.11 - Número total de matrículas na rede particular, segundo o nível de ensino, São Bernardo do Campo, 2019 a 2023	120
Tabela 5.12 - Número de matrículas por bairro e nível de ensino, rede particular, São Bernardo do Campo, 2023	121
Tabela 5.13 - Taxa de rendimento escolar no ensino fundamental (anos iniciais e finais) e ensino médio, por rede de ensino, São Bernardo do Campo, 2019 a 2023	122
Tabela 5.14 - Taxa de distorção Idade-Série no ensino fundamental (anos iniciais e finais) e ensino médio, rede pública, São Bernardo do Campo, 2019 a 2023	122
Tabela 5.15 - Taxa de Distorção Idade-Série no ensino fundamental (anos iniciais e finais) e ensino médio, rede pública, municípios da Região do Grande ABC, 2023	122
Tabela 5.16 - Percentual de escolas da rede municipal com biblioteca, laboratório de informática e internet banda larga, São Bernardo do Campo, estado de São Paulo e Brasil, 2023	123
Tabela 5.17 - Percentual de funções docentes com curso superior por rede e etapa de ensino, São Bernardo do Campo, 2023	123
Tabela 5.18 - Número de professores da rede municipal, segundo tipo de ensino, São Bernardo do Campo, 2019 a 2023	123
Tabela 5.19 - Número de alunos beneficiados no transporte escolar municipal, São Bernardo do Campo, 2019 a 2023	124
Tabela 5.20 - Número de veículos operando no transporte escolar municipal, São Bernardo do Campo, 2019 a 2023	124
Tabela 5.21 - Número de matrículas e concluintes no ensino superior, modalidade de ensino presencial, São Bernardo do Campo, 2018 a 2022	125
Tabela 5.22 - Número de matrículas no ensino superior, modalidade de ensino presencial, por municípios da Região do Grande ABC, 2018 a 2022	125
Tabela 5.23 - Número de matrículas no ensino superior, modalidade de ensino presencial, por área específica, São Bernardo do Campo, 2022	126

CAPÍTULO 6 - CULTURA

Nome	Pág.
Tabela 6.1 - Número de equipamentos municipais de cultura por tipo, São Bernardo do Campo, 2023	128
Tabela 6.2 - Acervo da Pinacoteca de São Bernardo do Campo, 2019 a 2023	128
Tabela 6.3 - Acervo literário, São Bernardo do Campo, 2023	128
Tabela 6.4 - Contemplados nos editais públicos, por linha de atuação, São Bernardo do Campo, 2019 a 2023	130
Tabela 6.5 - Público em espaços culturais municipais, São Bernardo do Campo, 2019 a 2023	130
Tabela 6.6 - Número de eventos e público estimado em atividades de fomento e difusão cultural por linguagem artística, São Bernardo do Campo, 2019 a 2023	132
Tabela 6.7 - Número de eventos e público participante em atividades de promoção à leitura, São Bernardo do Campo, 2019 a 2023	133
Tabela 6.8 - Número de usuários inscritos nos serviços de leitura, São Bernardo do Campo, 2019 a 2023	133
Tabela 6.9 - Número de empréstimos de livros nas bibliotecas públicas e espaços/programas de incentivo à leitura, São Bernardo do Campo, 2019 a 2023	134
Tabela 6.10 - Frequência nas bibliotecas públicas municipais e nos espaços/programas de incentivo à leitura, empréstimos e índices por população de 15 anos e mais, São Bernardo do Campo, 2019 a 2023	135
Tabela 6.11 - Público por local nas bibliotecas públicas municipais e nos espaços/programas de incentivo à leitura, São Bernardo do Campo, 2019 a 2023	135
Tabela 6.12 - Número de turmas, novas vagas, inscritos e formados dos cursos de Formação Regular e número de oficinas, vagas, inscritos e certificados emitidos em Oficinas em Audiovisual, Centro de Audiovisual - CAV, São Bernardo do Campo, 2019 a 2023	136
Tabela 6.13 - Número de Oficinas Culturais, vagas disponibilizadas e total de inscritos, São Bernardo do Campo, 2019 a 2023	136
Tabela 6.14 - Número de eventos e público participante em atividades de preservação e difusão da memória, São Bernardo do Campo, 2023	137
Tabela 6.15 - Público participante nas ações ligadas à juventude, São Bernardo do Campo, 2019 a 2023	137
Tabela 6.16 - Média mensal de frequentadores, eventos e público no Parque da Juventude Cidade Maróstica, São Bernardo do Campo, 2019 a 2023	137

CAPÍTULO 7 - SAÚDE

Nome	Pág.
Tabela 7.1 - Total de nascidos vivos e condições de vida ao nascer dos nascidos vivos, em percentual, São Bernardo do Campo e estado de São Paulo, 2019 a 2023	141
Tabela 7.2 - Procedimentos do Programa de Internação Domiciliar - SAD, São Bernardo do Campo, 2019 a 2023	144
Tabela 7.3 - Número de internações (AIHs) ocorridas na rede SUS de São Bernardo do Campo, valores e média de permanência, 2019 a 2023	145
Tabela 7.4 - Número de internações (AIHs) ocorridas na rede SUS de São Bernardo do Campo, valores e média de permanência, por unidade, 2023	146
Tabela 7.5 - Número de internações (AIHs) ocorridas na rede SUS de São Bernardo do Campo segundo o município de residência, 2019 a 2023	146
Tabela 7.6 - Leitos existentes e leitos do SUS, segundo especialidade, São Bernardo do Campo, 2023	147
Tabela 7.7 - Número de médicos total e percentual de atendimento aos SUS, São Bernardo do Campo, 2019 a 2023	147
Tabela 7.8 - Número de internações (AIHs) no SUS de residentes em São Bernardo do Campo, segundo Capítulo CID10 e ano de internação, 2019 a 2023	148
Tabela 7.9 - Consultas médicas realizadas pela rede SUS ambulatorial especializada, por tipo de especialidade, São Bernardo do Campo, 2019 a 2023	149
Tabela 7.10 - Total de consultas médicas por tipo, para população de 60 anos e mais, São Bernardo do Campo, 2019 a 2023	149
Tabela 7.11 - Procedimentos com finalidade diagnóstica realizados na rede SUS por tipo, São Bernardo do Campo, 2023	150
Tabela 7.12 - Procedimentos ambulatoriais realizados pela equipe multiprofissional da rede SUS especializada de Saúde Mental, por estabelecimento da rede de saúde mental, São Bernardo do Campo, 2019 a 2023	151
Tabela 7.13 - Número de moradores nas Repúblicas/Residências Terapêuticas, São Bernardo do Campo, 2023	151
Tabela 7.14 - Número de órteses, próteses auditivas, oftalmológicas, ortopédicas e meios auxiliares de locomoção, fornecidos nos serviços de reabilitação, São Bernardo do Campo, 2019 a 2023	152
Tabela 7.15 - Número de pacientes transportados pelo município para tratamento de saúde, São Bernardo do Campo, 2019 a 2023	152
Tabela 7.16 - Percentual de cobertura de vacinas de rotina em menores de um ano, por tipo e ano, São Bernardo do Campo, 2019 a 2023	153
Tabela 7.17 - Distribuição de agravos notificados e confirmados, segundo ano de sintomas, residentes de São Bernardo do Campo, 2019 a 2023	154
Tabela 7.18 - Dados assistenciais do Hospital Veterinário Municipal de São Bernardo do Campo, 2023	155
Tabela 7.19 - Ações desenvolvidas pelo Centro de Controle de Zoonoses, São Bernardo do Campo, 2019 a 2023	156
Tabela 7.20 - Produção ambulatorial da Rede de Proteção à Saúde e Vigilâncias, São Bernardo do Campo, 2019 a 2023	157
Tabela 7.21 - Taxa de mortalidade infantil (por mil nascidos vivos), municípios da Região do Grande ABC, Região Metropolitana de São Paulo e estado de São Paulo, 2018 a 2022	158
Tabela 7.22 - Taxa de mortalidade (por mil habitantes) por faixa etária e geral, São Bernardo do Campo, 2019 a 2023	159
Tabela 7.23 - Número de óbitos de residentes por faixa etária, São Bernardo do Campo, 2019 a 2023	159

CAPÍTULO 8 - DESENVOLVIMENTO SOCIAL

Nome	Pág.
Tabela 8.1 - Índice Paulista de Desenvolvimento Municipal - IPDM, municípios da Região do Grande ABC e estado de São Paulo, 2018 a 2022	161
Tabela 8.2 - Índice de Desenvolvimento Humano Municipal (IDHM), municípios da Região do Grande ABC, 2010	163
Tabela 8.3 - Ranking Brasil e estado de São Paulo do Índice de Desenvolvimento Humano Municipal (IDHM), municípios da Região do Grande ABC, 2010	163
Tabela 8.4 - Distribuição da população (em percentual), segundo grupos do Índice Paulista de Vulnerabilidade Social (IPVS), municípios da Região do Grande ABC e estado de São Paulo, 2010	164
Tabela 8.5 - Número de famílias cadastradas no Cadastro Único e número de famílias beneficiadas no Programa Bolsa Família (PBF), São Bernardo do Campo, 2019 a 2023	166
Tabela 8.6 - Percentual de famílias cadastradas no Cadastro Único por faixa de renda, São Bernardo do Campo, 2019 a 2023	166
Tabela 8.7 - Percentual de famílias cadastradas no Cadastro Único por faixa de renda, São Bernardo do Campo, Estado de São Paulo e Brasil, 2023	166
Tabela 8.8 - Cobertura e benefícios de transferências de renda, São Bernardo do Campo, 2023	167
Tabela 8.9 - Programas Sociais desenvolvidos no município, São Bernardo do Campo, 2021 a 2023	167
Tabela 8.10 - Número de beneficiados pelo Centro de Referência do Idoso, São Bernardo do Campo, 2021 a 2023	169

Tabela 8.11 - Número de beneficiados pelo Serviço de Convivência e Fortalecimento de Vínculos, São Bernardo do Campo, 2021 a 2023	169
Tabela 8.12 - Número de beneficiados pelo Serviço de Proteção Social Especial de Média Complexidade, São Bernardo do Campo, 2021 a 2023	170
Tabela 8.13 - Número de beneficiados pelo Serviço de Proteção Social Especial de Alta Complexidade, São Bernardo do Campo, 2021 a 2023	170
Tabela 8.14 - Número de beneficiados pelo Banco de Alimentos, São Bernardo do Campo, 2021 a 2023	171
Tabela 8.15 - Total de alimentos distribuídos (em toneladas) pelo Banco de Alimentos, São Bernardo do Campo, 2019 a 2023	171
Tabela 8.16 - Número de pessoas em situação de rua, São Bernardo do Campo, 2022 e 2023	171
Tabela 8.17 - Serviços e benefícios para pessoas em situação de rua, São Bernardo do Campo, 2021 a 2023	171
Tabela 8.18 - Número de refeições servidas no "Restaurante Popular Bom Prato " por tipo, São Bernardo do Campo, 2019 a 2023	172
Tabela 8.19 - Centro de Referência e Apoio à Mulher - CRAM e Centro de Referência Especializado de Assistência Social - CREAS/ Proteção Especial, São Bernardo do Campo, 2023	173
Tabela 8.20 - Programas e serviços por Centros de Referência da Assistência Social - CRAS, São Bernardo do Campo, 2023	174
Tabela 8.21 - Número de auxílios moradia pagos e montante total aplicado, São Bernardo do Campo, 2019 a 2023	174
Tabela 8.22 - Serviço de Proteção Social a Adolescente em Cumprimento de Medida Socioeducativa (LA/PSC) - Proteção Especial, São Bernardo do Campo, 2023	176
Tabela 8.23 - Perfil dos adolescentes e jovens atendidos pelos programas de medida socioeducativa, São Bernardo do Campo, 2019 a 2023	176

CAPÍTULO 9 - HABITAÇÃO

Nome	Pág.
Tabela 9.1 - Número de domicílios particulares permanentes e variações segundo os Censos Demográficos, São Bernardo do Campo, 2000 a 2022	178
Tabela 9.2 - Número de domicílios por espécie, São Bernardo do Campo, 2010 e 2022	178
Tabela 9.3 - Taxa de crescimento geométrico anual (em percentual) de domicílios particulares permanentes por espécie, São Bernardo do Campo, 2010/2022	179
Tabela 9.4 - Média de morador por domicílio particular permanente, São Bernardo do Campo, 2000 a 2022	179
Tabela 9.5 - Número de domicílios e de moradores em domicílios particulares permanentes ocupados por tipo, São Bernardo do Campo, 2022	181
Tabela 9.6 - Número de domicílios particulares ocupados e variação percentual por bairro, São Bernardo do Campo, 2010 e 2022	183
Tabela 9.7 - Número de domicílios total, particulares ocupados e média de morador por domicílio segundo os bairros, São Bernardo do Campo, 2022	183
Tabela 9.8 - Número de unidades e área construída (em metro quadrado – m ²) de uso residencial cadastradas no município, São Bernardo do Campo, 2019 a 2023	186
Tabela 9.9 - Número de unidades residenciais aprovadas de Habitação de Interesse Social – HIS (particular) e Habitação de Mercado Popular - HMP por ano, São Bernardo do Campo, 2019 a 2023	186
Tabela 9.10 - Produção habitacional e urbanização integrada, total de unidades por situação do empreendimento, São Bernardo do Campo, 2019 a 2023	186
Tabela 9.11 - Produção habitacional e urbanização integrada por tipo e etapa dos projetos, São Bernardo do Campo, 2023	186
Tabela 9.12 - Número de lotes regularizados e unidades habitacionais entregues por empreendimento com regularização fundiária concluída e ano, São Bernardo do Campo, 2019 a 2023	187
Tabela 9.13 - Número total de empreendimentos, lotes regularizados e unidades habitacionais entregues em empreendimentos com regularização fundiária concluída, por ano, São Bernardo do Campo, 2019 a 2023	190
Tabela 9.14 - Déficit habitacional acumulado prioritário, São Bernardo do Campo, 2023	190

CAPÍTULO 10 - ESPORTE E LAZER

Nome	Pág.
Tabela 10.1 - Número de equipamentos de esporte e lazer da rede municipal, por tipo, São Bernardo do Campo, 2023	192
Tabela 10.2 - Número de praças públicas por tipo e bairro, São Bernardo do Campo, 2023	196
Tabela 10.3 - Área de praças e parques (em metros quadrados) por habitante (m ² /hab.), bairros na Zona Urbana, São Bernardo do Campo, 2023	199
Tabela 10.4 - Classificação de São Bernardo do Campo nos Campeonatos Regionais e Jogos Abertos do Interior, 2019 a 2023	200
Tabela 10.5 - Número de alunos/participantes em atividades esportivas desenvolvidas por projeto/programa, São Bernardo do Campo, 2019 a 2023	200
Tabela 10.6 - Número de alunos/participantes em projetos esportivos, por bairro, São Bernardo do Campo, 2023	201

Tabela 10.7 - Número de participantes em grandes eventos esportivos, São Bernardo do Campo, 2019 a 2023	203
---	-----

CAPÍTULO 11 - INFRAESTRUTURA

Nome	Pág.
Tabela 11.1 - Percentual de domicílios particulares permanentes ocupados por características dos serviços básicos, municípios da Região do Grande ABC, Região Metropolitana de São Paulo, estado de São Paulo e Brasil, 2010 e 2022	205
Tabela 11.2 - Número de domicílios particulares permanentes ocupados por características dos serviços básicos, São Bernardo do Campo, 2022	205
Tabela 11.3 - Percentual de domicílios particulares permanentes ocupados com esgotamento por rede coletora ou fossa séptica, São Bernardo do Campo, 2010 e 2022	205
Tabela 11.4 - Número de ligações e economias de água por classe de consumidores, São Bernardo do Campo, 2022	206
Tabela 11.5 - Consumo de água tratada (em m ³) por classe de consumidores, São Bernardo do Campo, 2022	206
Tabela 11.6 - Consumo de água tratada per capita diário (em litro diário por habitante) registrado em ano do Censo Demográfico, São Bernardo do campo, 2010 e 2022	208
Tabela 11.7 - Extensão da rede de água (em metros), São Bernardo do Campo, 2018 a 2022	208
Tabela 11.8 - Índice de cobertura dos domicílios com rede de abastecimento de água (ICA) e índice de perdas totais por ligação (IPDT), rede de água SABESP, São Bernardo do Campo, 2018 a 2022	208
Tabela 11.9 - Ligações e economias de esgoto por classe de consumidores, São Bernardo do Campo, 2022	208
Tabela 11.10 - Extensão da rede de esgoto (em metros), São Bernardo do Campo, 2018 a 2022	209
Tabela 11.11 - Índice de economias conectadas ao tratamento (IEC - em percentual) e índice de cobertura dos domicílios com coleta (ICE), rede de esgoto SABESP, São Bernardo do Campo, 2018 a 2022	209
Tabela 11.12 - Coleta diária de lixo (em toneladas) por origem, São Bernardo do Campo, 2019 a 2023	210
Tabela 11.13 - Quantidade de lixo per capita (em quilograma diário por habitante) coletado em ano do Censo Demográfico, São Bernardo do Campo, 2010 e 2022	210
Tabela 11.14 - Percentual de resíduos sólidos dispostos em aterros sanitários e total de geração de resíduos perigosos, São Bernardo do Campo, 2019 a 2023	211
Tabela 11.15 - Número de Pontos de Entrega Voluntária de Resíduos Recicláveis por bairro, São Bernardo do Campo, 2023	212
Tabela 11.16 - Limpeza e manutenção do sistema de drenagem e ruas, São Bernardo do Campo, 2019 a 2023	212
Tabela 11.17 - Número de luminárias em vias e espaços públicos existentes, percentual em tecnologia LED e com Telegestão, São Bernardo do Campo, 2019 a 2023	213
Tabela 11.18 - Consumo de energia elétrica (em MWH) por classe de consumidores, São Bernardo do Campo, 2018 a 2022	213
Tabela 11.19 - Número total de ligações de energia elétrica por classe de consumidores, São Bernardo do Campo, 2018 a 2022	213
Tabela 11.20 - Consumo de gás encanado (em m ³) por classe de consumidores, São Bernardo do Campo, 2018 a 2022	214
Tabela 11.21 - Número de consumidores de gás encanado por classe de consumidores, São Bernardo do Campo, 2018 a 2022	214
Tabela 11.22 - Número de acessos e densidade (acessos por cem habitantes) de telefonia móvel, São Bernardo do Campo, 2019 a 2023	215
Tabela 11.23 - Número de assinaturas de TV, São Bernardo do Campo, 2019 a 2023	215
Tabela 11.24 - Número de terminais individuais de telefonia fixa em serviço, São Bernardo do Campo, 2019 a 2023	215
Tabela 11.25 - Número de unidades edificadas cadastradas no município, por tipo de utilização, São Bernardo do Campo, 2019 a 2023	217
Tabela 11.26 - Percentual de acréscimo anual em área construída cadastradas no município, por tipo de utilização, São Bernardo do Campo, 2019 a 2023	217
Tabela 11.27 - Percentual de área construída de uso residencial tipo vertical por bairros na Zona Urbana, São Bernardo do Campo, 2023	217
Tabela 11.28 - Número de alvarás e área (em metro quadrado - m ²) de obras particulares expedidos, por tipo e utilização, São Bernardo do Campo, 2023	218
Tabela 11.29 - Número de Habite-se e/ou Visto segundo a natureza da obra, São Bernardo do Campo, 2019 a 2023	219

CAPÍTULO 12 - TRANSPORTES E VIAS PÚBLICAS

Nome	Pág.
Tabela 12.1 - Frota total de veículos por tipo, São Bernardo do Campo, 2019 a 2023	222

Tabela 12.2 - Número de linhas e frota no transporte coletivo municipal, São Bernardo do Campo, 2019 a 2023	225
Tabela 12.3 - Percurso médio mensal e média diária de passageiros por veículo no transporte coletivo municipal, São Bernardo do Campo, 2019 a 2023	225
Tabela 12.4 - Número de passageiros por modalidade no transporte coletivo municipal e ano, São Bernardo do Campo, 2019 a 2023	225
Tabela 12.5 - Número de cartões do transporte municipal (Cartão Legal) emitidos, por tipo de usuário, São Bernardo do Campo, 2023	226
Tabela 12.6 - Número de linhas e média de passageiros transportado/dia no transporte coletivo intermunicipal, São Bernardo do Campo, 2019 a 2023	226
Tabela 12.7 - Número de pontos de ônibus instalados por tipo, São Bernardo do Campo, 2023	226
Tabela 12.8 - Taxa de óbitos em acidente de trânsito por dez mil veículos, São Bernardo do Campo, 2019 a 2023	228
Tabela 12.9 - Número de acidentes e atropelamentos nas quinze vias com maior índice de acidentes no ano, São Bernardo do Campo, 2023	229
Tabela 12.10 - Estrutura viária segundo o tipo, número e extensão (em metros) de logradouros, São Bernardo do Campo, 2023	230
Tabela 12.11 - Extensão total de vias pavimentadas/recapadas (em quilômetros) por ano, São Bernardo do Campo, 2019 a 2023	231
Tabela 12.12 - Percentual de vias pavimentadas por zona urbana e rural, São Bernardo do Campo, 2023	231

CAPÍTULO 13 - SEGURANÇA PÚBLICA

Nome	Pág.
Tabela 13.1 - Número de guardas civis, viaturas e ocorrências por inspetoria da GCM, São Bernardo do Campo, 2023	234
Tabela 13.2 - Número de ocorrências registradas pela Guarda Civil Municipal por tipo, São Bernardo do Campo, 2019 a 2023	234
Tabela 13.3 - Atuação da Segurança Escolar, por tipo de atendimento, São Bernardo do Campo, 2019 a 2023	236
Tabela 13.4 - Número de ocorrências flagradas pelo videomonitoramento por natureza da ocorrência, São Bernardo do Campo, 2019 a 2023	238
Tabela 13.5 - Ocorrências policiais de homicídio doloso e latrocínio, segundo o ano de ocorrência, São Bernardo do Campo, 2019 a 2023	238
Tabela 13.6 - Taxa de delitos (por cem mil habitantes), São Bernardo do Campo, 2019 a 2023	239
Tabela 13.7 - Taxa de delitos (por cem mil habitantes), municípios da Região do Grande ABC, 2023	239
Tabela 13.8 - Ocorrências registradas pela Defesa Civil segundo a natureza, São Bernardo do Campo, 2019 a 2023	240

CAPÍTULO 14 - GESTÃO PÚBLICA

Nome	Pág.
Tabela 14.1 - Índice de Governança Municipal - IGM-CFA, ranking nacional dos dez primeiros municípios do grupo 8, 2023	242
Tabela 14.2 - Número total de servidores públicos ativos, Prefeitura do Município de São Bernardo do Campo, 2019 a 2023	243
Tabela 14.3 - Número de servidores que se aposentaram, por ano, Prefeitura do Município de São Bernardo do Campo, 2019 a 2023	244
Tabela 14.4 - Total de servidores públicos participantes em cursos de capacitação por ano, Prefeitura do Município de São Bernardo do Campo, 2019 a 2023	244
Tabela 14.5 - Número total de atendimentos por unidades do Departamento de Atendimento ao Cidadão - ATENDE BEM, São Bernardo do Campo, 2019 a 2023	245
Tabela 14.6 - Número de atendimentos segundo descrição, Seção de Defesa dos Direitos do Consumidor, São Bernardo do Campo, 2019 a 2023	245
Tabela 14.7 - Número total de manifestações recebidas na Ouvidoria (e-mail) por tipo, São Bernardo do Campo, 2019 a 2023	246
Tabela 14.8 - Número total de manifestações recebidas na Ouvidoria (e-mail) por encaminhamento, São Bernardo do Campo, 2019 a 2023	246

LISTA DE GRÁFICOS

CAPÍTULO 1 - GEOGRAFIA E MEIO AMBIENTE

Nome	Pág.
Gráfico 1.1 - Percentual de cobertura vegetal nativa por bairro, São Bernardo do Campo, 2011	30
Gráfico 1.2 - Precipitação mensal (chuva em milímetros - mm) em São Bernardo do Campo, por média histórica de 1961 a 1990, média dos anos de 2000 a 2020 e anos 2021 e 2022	33
Gráfico 1.3 - Precipitação média mensal (chuva em milímetros - mm), por ano, São Bernardo do Campo, 2019 a 2023	34
Gráfico 1.4 - Precipitação acumulada anual (chuva em milímetros - mm), São Bernardo do Campo, 2003 a 2023	35
Gráfico 1.5 - Média geométrica anual ($\mu\text{g}/\text{m}^3$) de emissão de Partículas Totais em Suspensão (PTS) em estação de monitoramento de São Bernardo do Campo, 2012 a 2022	37
Gráfico 1.6 - Número de áreas contaminadas e reabilitadas, por classificação, São Bernardo do Campo, 2019 a 2023	42

CAPÍTULO 2 - DEMOGRAFIA

Nome	Pág.
Gráfico 2.1 - Evolução da população residente, São Bernardo do Campo, Censos Demográficos de 1950 a 2022	45
Gráfico 2.2 - Taxa de crescimento geométrico anual populacional (em percentual), São Bernardo do Campo, estado de São Paulo e Brasil 1950 a 2022	46
Gráfico 2.3 - Percentual da população residente por município, Região do Grande ABC, 2022	48
Gráfico 2.4 - Percentual da população residente por faixa etária, São Bernardo do Campo, 2000 a 2022	49
Gráfico 2.5 - Pirâmide Etária, São Bernardo do Campo, 2010 e 2022	50
Gráfico 2.6 - Percentual da população por sexo, São Bernardo do Campo, 2022	51
Gráfico 2.7 - Percentual da população por sexo, municípios da Região do Grande ABC, estado de São Paulo e Brasil, 2022	52
Gráfico 2.8 - Percentual da população total residente por cor ou raça, São Bernardo do Campo, 2022	53
Gráfico 2.9 - Percentual da população residente, por cor ou raça, municípios da Região do Grande ABC, estado de São Paulo e Brasil, 2022	54
Gráfico 2.10 - Taxa geométrica de crescimento anual (TGCA) da população por bairro e média do município, São Bernardo do Campo, 2010/2022	58
Gráfico 2.11 - Densidade demográfica (habitante por quilômetro quadrado) por bairro, São Bernardo do Campo, 2022	60
Gráfico 2.12 - Índice de envelhecimento (60 anos e mais), São Bernardo do Campo, Estado de São Paulo e Brasil, 1980 a 2022	65
Gráfico 2.13 - Evolução de nascidos vivos por ano de nascimento, São Bernardo do Campo, 1983 a 2023	66
Gráfico 2.14 - Percentual de nascidos vivos por sexo, São Bernardo do Campo, 2023	66
Gráfico 2.15 - Percentual de nascidos vivos por cor ou raça da mãe, São Bernardo do Campo, 2023	66
Gráfico 2.16 - Percentual de eleitores por sexo, São Bernardo do Campo, 2023	68
Gráfico 2.17 - Número de eleitores por zonas eleitorais, São Bernardo do Campo, 2019 e 2023	69

CAPÍTULO 3 - ECONOMIA

Nome	Pág.
Gráfico 3.1 - Participação no valor do Produto Interno Bruto (PIB) a preços correntes, segundo os municípios da Região do Grande ABC, 2021	72
Gráfico 3.2 - Produto Interno Bruto (PIB) per capita (em reais correntes) por municípios da Região do Grande ABC e média do Brasil, 2021	73
Gráfico 3.3 - Distribuição (em percentual) do valor adicionado total por setor econômico, São Bernardo do Campo, 2021	74
Gráfico 3.4 - Valor da Transformação Industrial (VTI - em percentual) por setores de atividade industrial (dez maiores), São Bernardo do Campo, 2021	75
Gráfico 3.5 - Número de estabelecimentos formais segundo tamanho do estabelecimento, São Bernardo do Campo, 2022	77

Gráfico 3.6 - Número de empregos formais segundo setor econômico, São Bernardo do Campo, 2022	79
Gráfico 3.7 - Número de empregos formais segundo setor econômico sobre o total da Região do Grande ABC, São Bernardo do Campo e demais municípios da Região do Grande ABC, 2022	79
Gráfico 3.8 - Percentual de empregos formais segundo sexo do trabalhador, São Bernardo do Campo, 2018 a 2022	80
Gráfico 3.9 - Percentual de empregos formais segundo grau de instrução do trabalhador, São Bernardo do Campo, 2022	82
Gráfico 3.10 - Remuneração média (em reais) segundo grupamento de atividade econômica e sexo do trabalhador, São Bernardo do Campo, 2022	82
Gráfico 3.11 - Saldo de empregos formais anual no mercado de trabalho (registros sob regime CLT) sobre o total da Região do Grande ABC, São Bernardo do Campo e demais municípios da Região do Grande ABC, 2021 a 2023	84
Gráfico 3.12 - Total de empresas abertas e encerradas por ano (Mapa de Empresas), São Bernardo do Campo, 2019 a 2023	86
Gráfico 3.13 - Percentual de empresas ativas por porte da empresa (Mapa de Empresas), São Bernardo do Campo, 2023	87
Gráfico 3.14 - Percentual de empresas ativas por opção de Microempreendedor Individual - MEI (Mapa de Empresas), São Bernardo do Campo, 2023	87
Gráfico 3.15 - Participação em percentual de Microempreendedores Individuais - MEIs por município da Região do Grande ABC, 2023	88
Gráfico 3.16 - Número de Microempreendedores Individuais - MEIs por município da Região do Grande ABC, 2021 a 2023	88
Gráfico 3.17 - Exportações, importações e saldo da balança comercial (em milhões de dólares FOB), São Bernardo do Campo, 2019 a 2023	92
Gráfico 3.18 - Participação (em percentual) dos municípios nas exportações da Região do Grande ABC, 2023	92

CAPÍTULO 4 - FINANÇAS PÚBLICAS

Nome	Pág.
Gráfico 4.1 - Comparativo da receita (em percentual) segundo fontes, São Bernardo do Campo, 2023	98
Gráfico 4.2 - Receita de Transferência Corrente - ICMS (em milhões de reais, moeda corrente), São Bernardo do Campo, 2019 a 2023	99
Gráfico 4.3 - Percentual de arrecadação do Imposto sobre Serviços - ISS por setor de atividade, São Bernardo do Campo, 2023	100
Gráfico 4.4 - Evolução das receitas tributárias (em milhões de reais, moeda corrente), São Bernardo do Campo, 2019 a 2023	101
Gráfico 4.5 - Valor Adicionado (em bilhões de reais, valores nominais), São Bernardo do Campo, 2018 a 2022	104
Gráfico 4.6 - Participação dos municípios (em percentual) no Valor Adicionado da Região do Grande ABC, 2022	104

CAPÍTULO 5 - EDUCAÇÃO

Nome	Pág.
Gráfico 5.1 - Percentual da população alfabetizada de 10 anos e mais de idade, São Bernardo do Campo, estado de São Paulo e Brasil, 1991 a 2022	106
Gráfico 5.2 - Taxa de alfabetização (em percentual) da população de 15 anos ou mais de idade segundo cor ou raça, São Bernardo do Campo, 2022	107
Gráfico 5.3 - Taxa de alfabetização (em percentual) da população de 15 anos ou mais de idade segundo grupos de idade, São Bernardo do Campo, 2010 e 2022	107
Gráfico 5.4 - Taxa de alfabetização (em percentual) da população de 15 anos ou mais de idade por sexo, São Bernardo do Campo, estado de São Paulo e Brasil, 2022	108
Gráfico 5.5 - Taxa de alfabetização (em percentual) da população de 15 anos ou mais de idade por sexo, São Bernardo do Campo, 2000 a 2022	108
Gráfico 5.6 - Índice de Desenvolvimento da Educação Básica (IDEB), ensino fundamental regular (anos iniciais), rede municipal de São Bernardo do Campo, rede estadual do Estado de São Paulo e média da rede municipal do Brasil, 2009 a 2023	110
Gráfico 5.7 - Número de escolas da rede pública do ensino básico (creche, pré-escola, ensino fundamental e médio) por bairro, São Bernardo do Campo, 2023	112
Gráfico 5.8 - Número total de matrículas por nível de ensino e ano, São Bernardo do Campo, 2019 a 2023	113
Gráfico 5.9 - Percentual de matrículas no ensino básico nas escolas municipais segundo o nível de ensino, São Bernardo do Campo, 2023	114
Gráfico 5.10 - Número de alunos matriculados na educação em tempo integral, São Bernardo do Campo, 2019 a 2023	114
Gráfico 5.11 - Percentual de matrículas da rede estadual, segundo o nível de ensino, São Bernardo do Campo, 2023	117
Gráfico 5.12 - Percentual de matrículas na rede particular, segundo o nível de ensino, São Bernardo do Campo, 2023	120
Gráfico 5.13 - Percentual de veículos operando no transporte escolar municipal segundo o tipo, São Bernardo do Campo, 2023	124
Gráfico 5.14 - Matrículas no ensino superior por modalidade, Ensino Presencial e à Distância - EAD, São Bernardo do Campo, 2019 a 2022	125

Gráfico 5.15 - Percentual de matrículas segundo o grau acadêmico, Ensino Presencial e à Distância - EAD, São Bernardo do Campo, 2019 a 2022	125
---	-----

CAPÍTULO 7 - SAÚDE

Nome	Pág.
Gráfico 7.1 - Percentual de nascidos vivos por faixa etária da mãe, São Bernardo do Campo, 2023	141
Gráfico 7.2 - Total de consultas médicas realizadas por ano nas Unidades Básicas de Saúde - UBS, São Bernardo do Campo, 2019 a 2023	143
Gráfico 7.3 - Número total de consultas médicas da rede pública de urgência e emergência por tipo de rede, São Bernardo do Campo, 2019 a 2023	143
Gráfico 7.4 - Número de internações (AIHs) hospitalares ocorridas na rede SUS, por tipo de rede e ano, São Bernardo do Campo, 2019 a 2023	144
Gráfico 7.5 - Número total de internações (AIHs) ocorridas na rede SUS de São Bernardo do Campo, 2019 a 2023	145
Gráfico 7.6 - Número de leitos SUS e privados, São Bernardo do Campo, 2019 a 2023	147
Gráfico 7.7 - Número de procedimentos com finalidade diagnóstica realizados na rede SUS de São Bernardo do Campo, 2019 a 2023	150
Gráfico 7.8 - Número de doses de vacinas de rotina em menores de um ano, por tipo e ano, São Bernardo do Campo, 2019 a 2023	153
Gráfico 7.9 - Taxa de mortalidade infantil, São Bernardo do Campo, 2000 a 2022	158

CAPÍTULO 8 - DESENVOLVIMENTO SOCIAL

Nome	Pág.
Gráfico 8.1 - Índice de Desenvolvimento Humano Municipal (IDHM) por componente, São Bernardo do Campo, 2000 e 2010	163
Gráfico 8.2 - Percentual da população segundo grupos do Índice Paulista de Vulnerabilidade Social (IPVS), São Bernardo do Campo, 2010	164
Gráfico 8.3 - Número total de refeições servidas (em mil) no "Restaurante Popular Bom Prato", São Bernardo do Campo, 2019 a 2023	172

CAPÍTULO 9 - HABITAÇÃO

Nome	Pág.
Gráfico 9.1 - Percentual de domicílios particulares permanentes por espécie, São Bernardo do Campo, 2010 e 2022	179
Gráfico 9.2 - Percentual de domicílios particulares permanentes por município, Região do Grande ABC, 2022	179
Gráfico 9.3 - Domicílios particulares permanentes por tipo, São Bernardo do Campo, 2010 e 2022	180
Gráfico 9.4 - Percentual de moradores em domicílios particulares permanentes ocupados por tipo, municípios da Região do Grande ABC, 2022	180
Gráfico 9.5 - Percentual de moradores em domicílios particulares permanentes ocupados por tipo segundo a cor ou raça, São Bernardo do Campo, 2022	181
Gráfico 9.6 - Número de domicílios particulares permanentes ocupados por bairro, São Bernardo do Campo, 2022	184

CAPÍTULO 10 - ESPORTE E LAZER

Nome	Pág.
Gráfico 10.1 - Número total de equipamentos de esporte e lazer da rede municipal, praças esportivas e praças parques por bairro, São Bernardo do Campo, 2023	193
Gráfico 10.2 - Percentual do total de área de praças e parques por bairros na Zona Urbana, São Bernardo do Campo, 2023	199

CAPÍTULO 11 - INFRAESTRUTURA

Nome	Pág.
Gráfico 11.1 - Percentual de domicílios particulares permanentes ocupados por características dos serviços básicos, São Bernardo do Campo, 2010 e 2022	206
Gráfico 11.2 - Número de ligações e economias de água total, São Bernardo do Campo, 2018 a 2022	207
Gráfico 11.3 - Consumo total de água tratada (em milhões de m³), São Bernardo do Campo, 2018 a 2022	207
Gráfico 11.4 - Ligações e economias de esgoto total, São Bernardo do Campo, 2018 a 2022	209
Gráfico 11.5 - Composição gravimétrica dos resíduos sólidos (em percentual), caracterização realizada por ano, São Bernardo do Campo, 2014 e 2023	211
Gráfico 11.6 - Número total de acessos de dados fixos (SCM) em milhares, São Bernardo do Campo, 2019 a 2023	216
Gráfico 11.7 - Terminais individuais de telefonia fixa em serviço, assinaturas de TV e acessos de banda larga fixa SCM ⁽²⁾ , em milhares, São Bernardo do Campo, 2014 a 2023	216
Gráfico 11.8 - Área (em metro quadrado - m²) de alvarás de construção de obras particulares expedidos, por utilização, São Bernardo do Campo, 2019 a 2023	219
Gráfico 11.9 - Lançamentos de imóveis residenciais, percentual de unidades lançadas por município e ano, Região do Grande ABC, 2019 a 2023	220

CAPÍTULO 12 - TRANSPORTES E VIAS PÚBLICAS

Nome	Pág.
Gráfico 12.1 - Evolução da frota de automóveis e do total de veículos, São Bernardo do Campo, 2003 a 2023	222
Gráfico 12.2 - Frota de veículos por tipo (em percentual), São Bernardo do Campo, 2023	223
Gráfico 12.3 - Proporção (em percentual) da frota de veículos por tipo e ano, São Bernardo do Campo, 2019 a 2023	223
Gráfico 12.4 - Total de veículos e de automóveis por dez habitantes, São Bernardo do Campo, 2010 e 2022	223
Gráfico 12.5 - Percentual da frota de veículos da Região do Grande ABC registrada por municípios, 2023	224
Gráfico 12.6 - Frota de veículos (em percentual) por Idade da frota (ano de fabricação/ano modelo), São Bernardo do Campo, 2023	224
Gráfico 12.7 - Idade média (em anos) da frota de veículos, São Bernardo do Campo, 2019 a 2023	224
Gráfico 12.8 - Viagens motorizadas (em mil) do tipo coletivo e individual produzidas por hora inicial, Pesquisa Origem Destino, São Bernardo do Campo, 2017	227
Gráfico 12.9 - Divisão modal das viagens motorizadas por faixa de renda - Pesquisa Origem Destino, São Bernardo do Campo, 2017	228
Gráfico 12.10 - Viagens diárias produzidas por modo principal, percentual por tipo - Pesquisa Origem Destino, São Bernardo do Campo, 2017	228
Gráfico 12.11 - Extensão de logradouros (em quilômetros) segundo o tipo, São Bernardo do Campo, 2023	231

CAPÍTULO 13 - SEGURANÇA PÚBLICA

Nome	Pág.
Gráfico 13.1 - Número de Guardas Civis Municipais - GCMs por ano, São Bernardo do Campo, 2019 a 2023	234
Gráfico 13.2 - Ocorrências totais registradas pela Guarda Civil Municipal, por inspetoria e ano, São Bernardo do Campo, 2020 a 2023	235
Gráfico 13.3 - Ocorrências registradas pela Guarda Civil Municipal, total por bairro, São Bernardo do Campo, 2022 e 2023	236

CAPÍTULO 14 - GESTÃO PÚBLICA

Nome	Pág.
Gráfico 14.1 - Percentual de servidores públicos ativos por sexo, Prefeitura do Município de São Bernardo do Campo, 2023	243
Gráfico 14.2 - Percentual de servidores públicos ativos por sexo segundo Secretaria de atuação, Prefeitura do Município de São Bernardo do Campo, 2023	243
Gráfico 14.3 - Percentual de servidores públicos ativos por tipo de vínculo empregatício, Prefeitura do Município de São Bernardo do Campo, 2023	244
Gráfico 14.4 - Percentual de atendimentos segundo setor, Seção de Defesa dos Direitos do Consumidor, São Bernardo do Campo, 2023	246

LISTA DE QUADROS

CAPÍTULO 1 - GEOGRAFIA E MEIO AMBIENTE

Nome	Pág.
Quadro 1.1 - Cobertura vegetal nativa e área arborizada, São Bernardo do Campo	29
Quadro 1.2 - Indicador de proteção a vegetação nativa (em percentual), São Bernardo do Campo, 2023	29
Quadro 1.3 - Área (em metros quadrados) protegida no município, São Bernardo do Campo, 2023	29
Quadro 1.4 - Índice de Balneabilidade da Represa Billings, São Bernardo do Campo, 2018 a 2022	41

CAPÍTULO 3 - ECONOMIA

Nome	Pág.
Quadro 3.1 - Principais Atrações Turísticas, São Bernardo do Campo, 2023	95

CAPÍTULO 6 - CULTURA

Nome	Pág.
Quadro 6.1 - Principais equipamentos municipais de cultura por bairro, São Bernardo do Campo, 2023	129
Quadro 6.2 - Registro de bens culturais de natureza imaterial, São Bernardo do Campo, 2023	137

CAPÍTULO 7 - SAÚDE

Nome	Pág.
Quadro 7.1 - Número total de estabelecimentos de saúde por rede de serviço e esfera, São Bernardo do Campo, 2023	139

CAPÍTULO 10 - ESPORTE E LAZER

Nome	Pág.
Quadro 10.1 - Centro Esportivo, Centro Recreativo e Esportivo, Complexo de Atletismo, Estádio, Ginásio Poliesportivo e Parque Municipal por bairro, São Bernardo do Campo, 2023	194

CAPÍTULO 11 - INFRAESTRUTURA

Nome	Pág.
Quadro 11.1 - Coleta Seletiva, São Bernardo do Campo, 2023	210
Quadro 11.2 - Macrodrenagem, volume de armazenamento dos piscinões por sub-bacia, São Bernardo do Campo, 2023	212

CAPÍTULO 12 - TRANSPORTE E VIAS PÚBLICAS

Nome	Pág.
Quadro 12.1 - Corredores de ônibus existentes, em quilômetros, São Bernardo do Campo, 2023	227
Quadro 12.2 - Ciclovias e ciclofaixas existentes, em quilômetros, São Bernardo do Campo, 2023	227

LISTA DE MAPAS

CAPÍTULO 1 - GEOGRAFIA E MEIO AMBIENTE

Nome	Pág.
Mapa 1.1 - Localização do município de São Bernardo do Campo	25
Mapa 1.2 - Divisão Geográfica de bairros, São Bernardo do Campo, 2023	26
Mapa 1.3 - Limite dos municípios e limite da Bacia Billings, Região Metropolitana de São Paulo, 2023	31
Mapa 1.4 - Hidrografia e Áreas de Proteção Ambiental (parques estaduais e municipal), São Bernardo do Campo, 2023	32

CAPÍTULO 2 - DEMOGRAFIA

Nome	Pág.
Mapa 2.1 - População residente por bairro, São Bernardo do Campo, 2022	57
Mapa 2.2 - Taxa geométrica de crescimento anual da população por bairro entre os Censos Demográficos, São Bernardo do Campo, 2000/2010 e 2010/2022	59
Mapa 2.3 - Densidade demográfica (habitante por quilômetro quadrado) por setor censitário, São Bernardo do Campo, 2022	62
Mapa 2.4 - Área urbanizada mapeada, por densidade, municípios da Região do Grande ABC, 2019 (atualização 2022)	64

CAPÍTULO 3 - ECONOMIA

Nome	Pág.
Mapa 3.1 - Distribuição (em percentual) dos empregos formais por bairros da zona urbana, São Bernardo do Campo, 2022	81

CAPÍTULO 5 - EDUCAÇÃO

Nome	Pág.
Mapa 5.1 - Índice de Desenvolvimento da Educação Básica (IDEB), ensino fundamental regular (anos iniciais), notas por escola, rede municipal, São Bernardo do Campo, 2023	111
Mapa 5.2 - Equipamentos de educação da rede municipal, São Bernardo do Campo, 2023	115
Mapa 5.3 - Equipamentos de educação da rede estadual, São Bernardo do Campo, 2023	118

CAPÍTULO 6 - CULTURA

Nome	Pág.
Mapa 6.1 - Equipamentos culturais municipais, São Bernardo do Campo, 2023	131

CAPÍTULO 7 - SAÚDE

Nome	Pág.
Mapa 7.1 - Equipamentos públicos de saúde, São Bernardo do Campo, 2023	140
Mapa 7.2 - Percentual de nascidos vivos por bairro, São Bernardo do Campo, 2023	142

CAPÍTULO 8 - DESENVOLVIMENTO SOCIAL

Nome	Pág.
Mapa 8.1 - Índice Paulista de Desenvolvimento Municipal - IPDM, Região Metropolitana de São Paulo, 2022	162
Mapa 8.2 - Setores censitários classificados pelo Índice Paulista de Vulnerabilidade Social - IPVS, São Bernardo do Campo, 2010	165
Mapa 8.3 - Número de famílias beneficiadas no Programa Bolsa Família por bairro, São Bernardo do Campo, 2023	168
Mapa 8.4 - Equipamentos de assistência social e entidades com registro ativo, São Bernardo do Campo, 2023	175

CAPÍTULO 9 - HABITAÇÃO

Nome	Pág.
Mapa 9.1 - Número de domicílios particulares permanentes por bairro, São Bernardo do Campo, 2022	182
Mapa 9.2 - Localização de Favelas e Comunidades Urbanas mapeadas pelo IBGE no Censo Demográfico, São Bernardo do Campo, 2022	185

CAPÍTULO 10 - ESPORTE E LAZER

Nome	Pág.
Mapa 10.1 - Equipamentos municipais de esporte e lazer por tipo, São Bernardo do Campo, 2023	195
Mapa 10.2 - Praças públicas por tipo, São Bernardo do Campo, 2023	197
Mapa 10.3 - Total de área (em metros quadrados) de lazer (praças e parques municipais) por bairros na Zona Urbana, São Bernardo do Campo, 2023	198
Mapa 10.4 - Número de alunos no projeto Craques do Futuro por local, São Bernardo do Campo, 2023	202

CAPÍTULO 12 - TRANSPORTE E VIAS PÚBLICAS

Nome	Pág.
Mapa 12.1 - Principais vias de acesso e terminais, São Bernardo do Campo, 2023	232

CAPÍTULO 13 - SEGURANÇA PÚBLICA

Nome	Pág.
Mapa 13.1 - Equipamentos de Segurança da Guarda Civil Municipal - GCM, São Bernardo do Campo, 2023	237

LISTA DE SIGLAS

AIH	- Autorização de Internação Hospitalar	SEBRAE	- Serviço Brasileiro de Apoio às Micro e Pequenas Empresas
CACJ	- Centro de Atenção à Criança e à Juventude	SEHAB	- Secretaria de Habitação
CAGED	- Cadastro Geral de Empregados e Desempregados	SENAC	- Serviço Nacional de Aprendizagem Comercial
CEDEPLAR	- Centro de Desenvolvimento e Planejamento Regional	SENAI	- Serviço Nacional de Aprendizagem Industrial
CETESB	- Companhia Ambiental do Estado de São Paulo	SIASUS	- Sistema de Informação Ambulatorial do Sistema Único de Saúde
CID10	- Classificação Internacional de Doenças e Problemas Relacionados à Saúde	SIHSUS	- Sistema de Informações Hospitalares do Sistema Único de Saúde
CLT	- Consolidação das Leis do Trabalho	SINAN	- Sistema de Informação de Agravos de Notificação
CNAE	- Classificação Nacional de Atividades Econômicas	SINASC	- Sistema de Informações sobre Nascidos Vivos
DAGSUS	- Departamento de Apoio à Gestão do Sistema Único de Saúde	SUS	- Sistema Único de Saúde
DATASUS	- Departamento de Informática do Sistema Único de Saúde	TFD	- Tratamento Fora de Domicílio
DPSV	- Departamento de Proteção à Saúde e Vigilâncias	TRS	- Terapia Renal Substitutiva
EMAE	- Empresa Metropolitana de Águas e Energia	UBS	- Unidade Básica de Saúde
GNV	- Gás Natural Veicular	UFMG	- Universidade Federal de Minas Gerais
IBGE	- Instituto Brasileiro de Geografia e Estatística	Unicamp	- Universidade Estadual de Campinas
ICMS	- Imposto sobre Circulação de Mercadorias e Serviços	UPA	- Unidade de Pronto Atendimento
IPCA	- Índice Nacional de Preços ao Consumidor Amplo		
MSBC	- Município de São Bernardo do Campo		
PAIF	- Proteção e Atendimento Integral à Família		
PNUD	- Programa das Nações Unidas para o Desenvolvimento		
PRA	- Programa Renda Abrigo		
RAIS	- Relação Anual de Informações Sociais		
RMSP	- Região Metropolitana de São Paulo		
SABESP	- Companhia de Saneamento Básico do Estado de São Paulo		
SAMU	- Serviço de Atendimento Móvel de Urgência		
SCNES	- Sistema de Cadastro Nacional de Estabelecimentos de Saúde		
SEADE	- Fundação Sistema Estadual de Análise de Dados		



CAPÍTULO 1 - GEOGRAFIA E MEIO AMBIENTE



LOCALIZAÇÃO E CONTEXTO METROPOLITANO

O município de São Bernardo do Campo está localizado entre a capital paulista e o porto de Santos, região Sudeste do Brasil, no Estado de São Paulo. Compõe, juntamente com os municípios de Diadema, Mauá, Ribeirão Pires, Rio Grande da Serra, Santo André e São Caetano do Sul a Região do Grande ABC. No âmbito da Região Metropolitana de São Paulo, os sete municípios formam a sub-região Sudeste.

O Marco Zero da cidade localiza-se próximo ao Paço Municipal (Praça Samuel Sabatini), é definido pela intersecção dos alinhamentos da lateral direita da Rua dos Vianas e da lateral esquerda da Rua Domingos João Ballotin. A determinação exata do local foi dada pelo Decreto Municipal nº 6.441 de 1980.

Posição Geográfica de São Bernardo do Campo

PARALELOS:	23° 38' 25" 23° 57' 57"	Latitude Sul - sul do trópico de Capricórnio
MERIDIANOS:	46° 24' 33" 46° 39' 08"	Longitude - oeste de Greenwich

Fonte: Secretaria de Obras e Planejamento Estratégico/MSBC.

Distâncias rodoviárias do Marco Zero (em km) do Município de São Bernardo do Campo

Localidade	Distância Rodoviária
Santo André (Praça IV Centenário)	5,9 km
São Caetano do Sul (Av. Goiás, 600 - antiga Prefeitura)	12,8 km
Diadema (Praça Castelo Branco/Rua Anchieta)	12,5 km
São Vicente (Praça da Biquinha/Praça Tom Jobim)	44,0 km
Cubatão (Av. 9 de Abril - a 200 m do Cruzeiro Quinhentista)	45,0 km
São Paulo (Praça da Sé)	21,7 km
Aeroporto de Congonhas - São Paulo	22,3 km
Aeroporto Internacional de São Paulo - Guarulhos	42,9 km
Porto de Santos (Rua Xavier da Silveira)	50,0 km

Fonte: Secretaria de Obras e Planejamento Estratégico/MSBC



Mapa 1.1 – Localização do município de São Bernardo do Campo

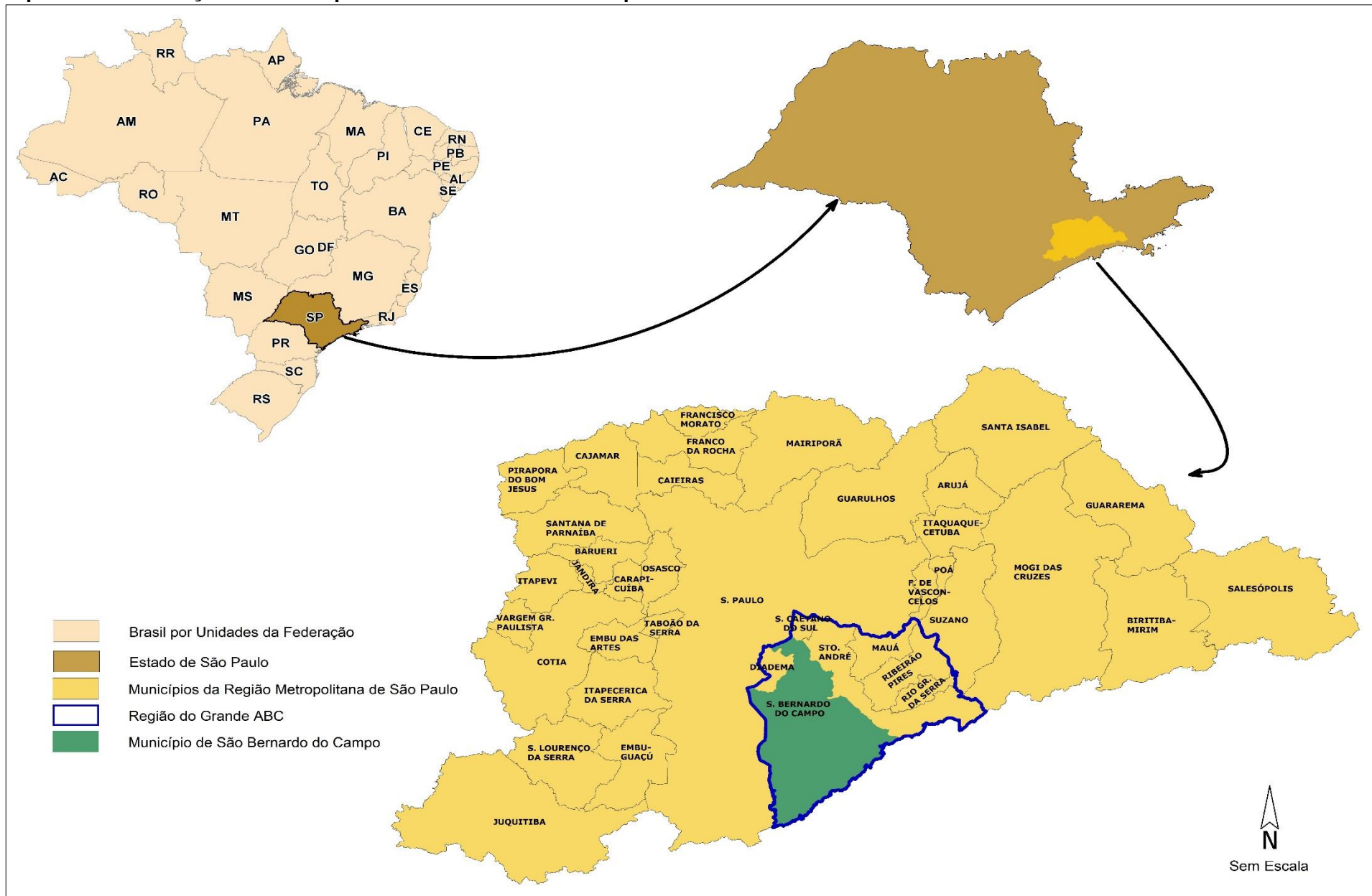

Fonte: IBGE.
Elaboração: SOPE.13/MSBC em Maio de 2024.



Mapa 1.2 – Divisão geográfica de bairros, São Bernardo do Campo, 2023

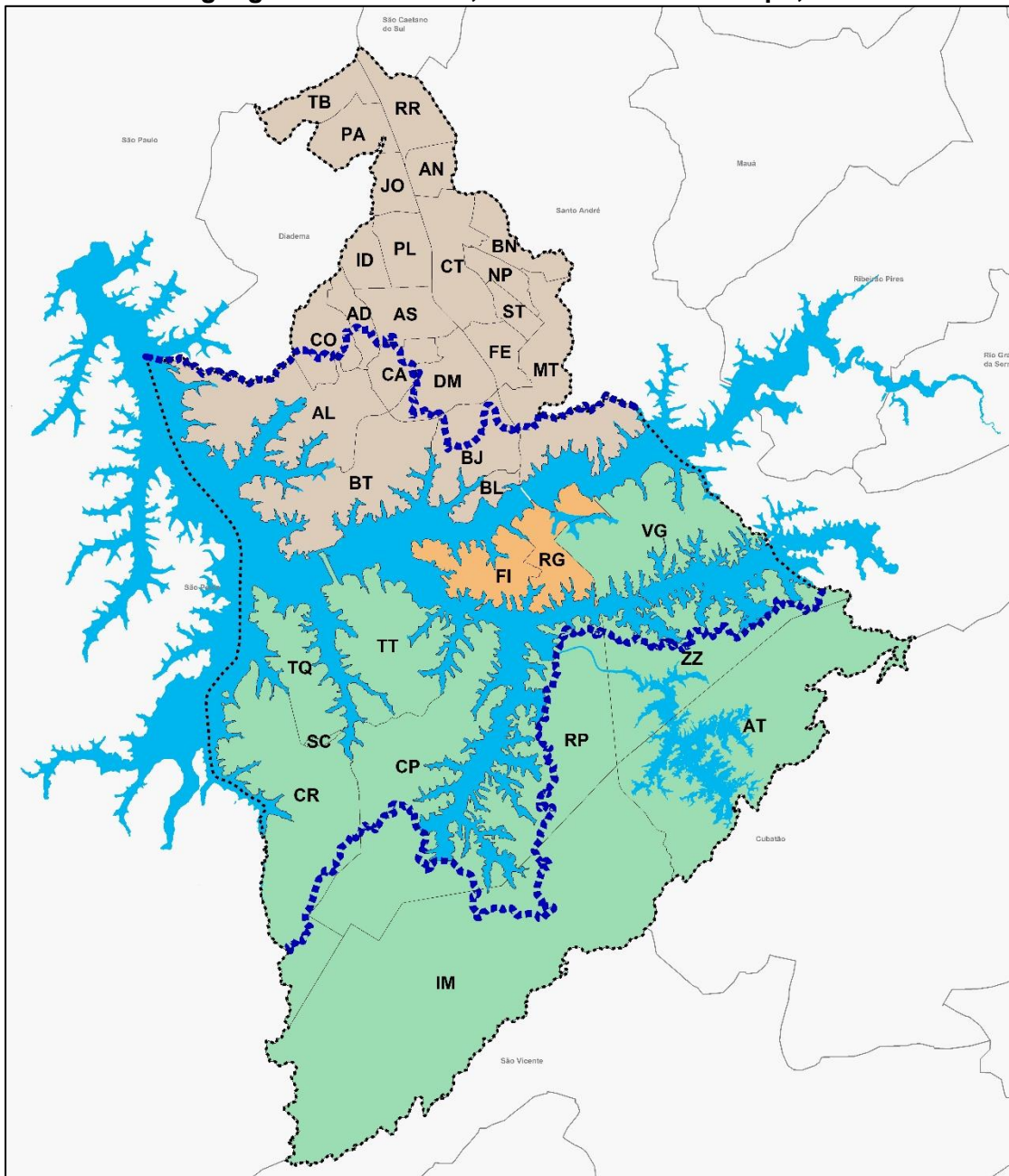

Legenda

- Divisão Geográfica de Bairros por Zona
- Bairros da Zona Urbana da Sede
- Bairros da Zona Urbana do Distrito de Riacho Grande
- Bairros da Zona Rural do Distrito de Riacho Grande
- Bacias Hidrográficas (Divisor de Mananciais)
- Represa, Lago ou Reservatório
- Limite Municipal
- Municípios Limitrofes

Nome Bairros	Sigla	Nome Bairros	Sigla
Bairros Zona Urbana		Nova Petrópolis	NP
Alves Dias	AD	Paulicéia	PA
Anchieta	AN	Planalto	PL
Assunção	AS	Rio Grande	RG
Baeta Neves	BN	Rudge Ramos	RR
Balneária	BL	Santa Terezinha	ST
Batistini	BT	Taboão	TB
Botujuru	BJ	Bairros Zona Rural	
Centro	CT	Alto Da Serra	AT
Cooperativa	CO	Capivari	CP
Demarchi	DM	Curucutu	CR
Dos Alvarenga	AL	Dos Imigrantes	IM
Dos Casa	CA	Rio Pequeno	RP
Dos Finco	FI	Santa Cruz	SC
Ferrazópolis	FE	Taquacetuba	TQ
Independência	ID	Tatetos	TT
Jordanópolis	JO	Varginha	VG
Montanhão	MT	Zanzalá	ZZ



Fonte: Secretaria de Obras e Planejamento Estratégico/MSBC.
 Elaboração: SOPE.13 em Maio de 2024..



O município de São Bernardo do Campo possui extensão territorial de 408,57 quilômetros quadrados (km²), onde vivem 810.729 habitantes em 2022, segundo o Censo Demográfico IBGE. Cerca de 52% do território do município está inserido na Área de Proteção e Recuperação dos Mananciais Billings (APRM-B), e o espelho d'água da represa ocupa 17% da área total.

Tabela 1.1 - Área dos bairros em quilômetros quadrados, total e em Área de Proteção e Recuperação dos Mananciais Billings, São Bernardo do Campo, 2023

Bairro	Área total (em Km ²)	Área (em Km ²) pertencente à APRM-B	Bairro	Área total (em Km ²)	Área (em Km ²) pertencente à APRM-B
Zona Urbana	118,51	56,20	Paulicéia	4,01	0,00
Alves Dias	2,27	0,73	Planalto	3,70	0,00
Anchieta	2,30	0,00	Rio Grande	5,60	5,60
Assunção	4,19	0,09	Rudge Ramos	4,61	0,00
Baeta Neves	3,39	0,00	Santa Terezinha	1,45	0,00
Balneária	1,55	1,55	Taboão	4,03	0,00
Batistini	13,01	13,01	Zona Rural	220,73	87,08
Botujuru	6,77	4,84	Alto da Serra	32,01	0,00
Centro	6,73	0,00	Capivari	27,51	17,00
Cooperativa	4,69	1,73	Curucutu	24,72	20,63
Demarchi	5,57	0,74	Dos Imigrantes	66,08	2,43
Dos Alvarenga	14,54	14,54	Rio Pequeno	18,70	7,59
Dos Casa	3,03	2,07	Santa Cruz	0,23	0,23
Dos Finco	5,64	5,64	Taquacetuba	6,98	6,98
Ferrazópolis	2,77	0,00	Tatetos	12,94	12,94
Independência	2,40	0,00	Varginha	14,49	14,49
Jordanópolis	2,34	0,00	Zanzalá	17,08	4,79
Montanhão	11,97	5,66	Represa Billings	69,33	69,33
Nova Petrópolis	1,95	0,00	Total do Município	408,57	212,61

Notas: Área obtida através do Mapa Digital da Cidade, em escala 1:1.000. A área dos bairros inclui as águas interiores (represas, lagos ou reservatórios), exclui somente o Reservatório Rio Grande da Represa Billings.

Fonte: SOPE.1/Secretaria de Obras e Planejamento Estratégico/MSBC
Atualização em Maio/2024.



RELEVO

O relevo de São Bernardo do Campo divide-se entre as áreas do Planalto Atlântico (com cerca de 50 Km² e altitudes médias entre 715 e 900 metros) e da Serra do Mar. O Planalto Atlântico é constituído de relevo suavizado de morros e espigões de modestas alturas que se drenam para o Rio Tamanduateí, afluente do Rio Tietê. A ocupação descaracteriza esse tipo de relevo porque foram realizadas grandes terraplenagens e cortes/aterros. A Serra do Mar é o relevo de transição entre Planalto Atlântico e Planície Costeira da Baixada Santista, com pequeno trecho de escarpas no extremo sul do município, onde tem início a descida da serra no sentido Santos.

Altitude de São Bernardo do Campo

Máxima: 986,50 metros - Pico do Bonilha - Bairro Montanhão
Mínima: 60,00 metros - Junção do Rio Passareúva / Rio dos Pilões / Pé da Serra
Média: 764,00 metros

Fonte: Secretaria de Obras e Planejamento Estratégico/MSBC.

VEGETAÇÃO

São Bernardo do Campo está situado no bioma da Mata Atlântica, possui cerca de 43% de seu território coberto por florestas nativas, e em torno de 60% desta vegetação está inserida no Parque Estadual da Serra do Mar.

Tabela 1.2 - Remanescentes florestais da Mata Atlântica (em percentual) por municípios da Região do Grande ABC, Período 2021-2022

Município	Remanescente Florestais da Mata Atlântica	
	Em Km ²	Em Percentual
São Bernardo do Campo	176,61	43,1%
Rio Grande da Serra	14,74	40,6%
Santo André	64,24	36,5%
Ribeirão Pires	24,53	24,7%
Município de São Paulo	263,63	17,3%
Mauá	5,15	8,3%
Diadema	0,66	2,1%
São Caetano do Sul	0,00	0,0%

Nota: Atualização período 2021-2022 com base nos dados publicados em <https://www.aquitemmata.org.br/>. Acesso em 22/04/2024.

Fonte: Secretaria de Meio Ambiente e Proteção Animal/MSBC.



Quadro 1.1 - Cobertura vegetal nativa e área arborizada, São Bernardo do Campo

	Área Total (m ²)
Cobertura Vegetal Nativa	219.423.616,00
Área Arborizada	5.493.664,20

Nota: Ano de referência 2011.

Dados obtidos em mapeamento de uso da terra realizado com base em imagem de satélite do ano 2011.

Fonte: Secretaria de Meio Ambiente e Proteção Animal/MSBC

Quadro 1.2 - Indicador de proteção a vegetação nativa (em percentual), São Bernardo do Campo, 2023

Áreas Protegidas	Indicador de Proteção
Área de Unidades de Conservação em relação à área total do município	31,1%
Total de áreas protegidas (UC e áreas correlatas) em relação à área total do Município	83,8%

Fonte: Secretaria de Meio Ambiente e Proteção Animal/MSBC

Quadro 1.3 - Área (em metros quadrados) protegida no município, São Bernardo do Campo, 2023

Unidade Protegida	Área (m ²)
Terras Indígenas	44.330.557,00
Unidade de Conservação de Proteção Integral	126.895.812,00

Nota: Cálculos realizados com base nos dados disponíveis no Banco de Dados Corporativo da PMSBC - Perímetro do PNM Estoril e PE Serra do Mar em maio de 2023, Área do PE Águas da Billings conforme publicado em <https://sigam.ambiente.sp.gov.br/sigam3/Default.aspx?idPagina=16831>. Acesso em 17/05/2023.

Fonte: Secretaria de Meio Ambiente e Proteção Animal/MSBC

Tabela 1.3 - Principais parques com áreas verdes, São Bernardo do Campo, 2023

Parque	Área Total (m ²)	Área de Preservação (m ²)
Natural Municipal Estoril Virgílio Simionato	372.590	223.000
Cidade de São Bernardo Raphael Lazzuri	24.555	Não
Engenheiro Salvador Arena	13.000	6.500
Chácara Silvestre	76.735	45.250
Linear dos Ipês Rafael L. Fernandes	27.420	Não
Linear Alvarenga Peixoto	8.515	Não

Nota: Em 2023 houve revisão dos dados da área total.

Fonte: Secretaria de Serviços Urbanos/MSBC

Tabela 1.4 - Número de árvores existentes e plantadas na área urbanizada, São Bernardo do Campo, 2019 a 2023

Tipo	2019	2020	2021	2022	2023
Novas Árvores plantadas no ano	1.431	1.152	850	1.880	2.897
Quantidade de replantio	457	853	542	459	564
Quantidade de árvores removidas	1.459	2.232	944	2.155	1.846
Total de Árvores Existentes	141.144	140.917	141.365	141.549	143.164

Fonte: Secretaria de Serviços Urbanos/MSBC



Gráfico 1.1 – Percentual de cobertura vegetal nativa por bairro, São Bernardo do Campo, 2011

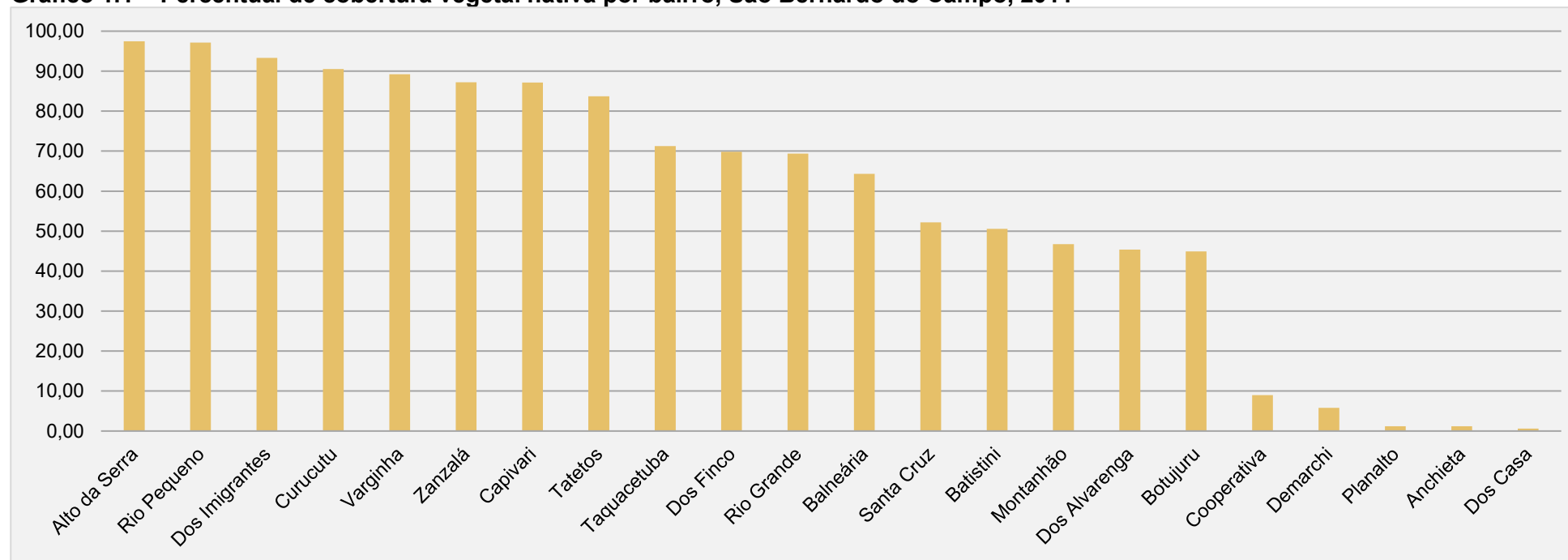

Notas: Os bairros Alves Dias, Baeta Neves, Centro, Ferrazópolis, Independência, Nova Petrópolis e Taboão apresentam uma taxa de cobertura vegetal nativa inferior a 0,5%. Os bairros Assunção, Jordanópolis, Paulicéia, Rudge Ramos e Santa Terezinha não apresentam áreas classificadas como cobertura vegetal nativa.

Cobertura Vegetal Nativa inclui as seguintes classes de uso da terra: vegetação de várzea, mata, campo e capoeira.

Fonte: Mapeamento de Uso da Terra, 2011 SMA/Secretaria de Meio Ambiente e Proteção Animal/MSBC.

HIDROGRAFIA

São Bernardo do Campo está inserido nas cabeceiras da Bacia Hidrográfica do Rio Tietê, curso d'água mais extenso do Estado de São Paulo. O território do município insere-se ainda na Sub-região Billings-Tamanduateí, cujo manancial mais importante é o Reservatório Billings – Braços do Rio Grande e Taquacetuba.

Pertencentes ao sistema do Rio Tamanduateí, o Ribeirão dos Couros e o Ribeirão dos Meninos são os principais cursos d'água, cruzando áreas densamente ocupadas e impermeabilizadas. Além de ter a maior parte de seu território inserido na Bacia Hidrográfica do Alto Tietê, onde está toda a área urbana do município, São Bernardo do Campo também é contribuinte da Bacia da Baixada Santista, formada por uma série de cursos d'água que nascem nas vertentes do Planalto Atlântico e escoam em direção ao oceano em meio à Unidade de Proteção Integral, o Parque Estadual da Serra do Mar.



Mapa 1.3 – Limite dos municípios e limite da Bacia Billings, Região Metropolitana de São Paulo, 2023

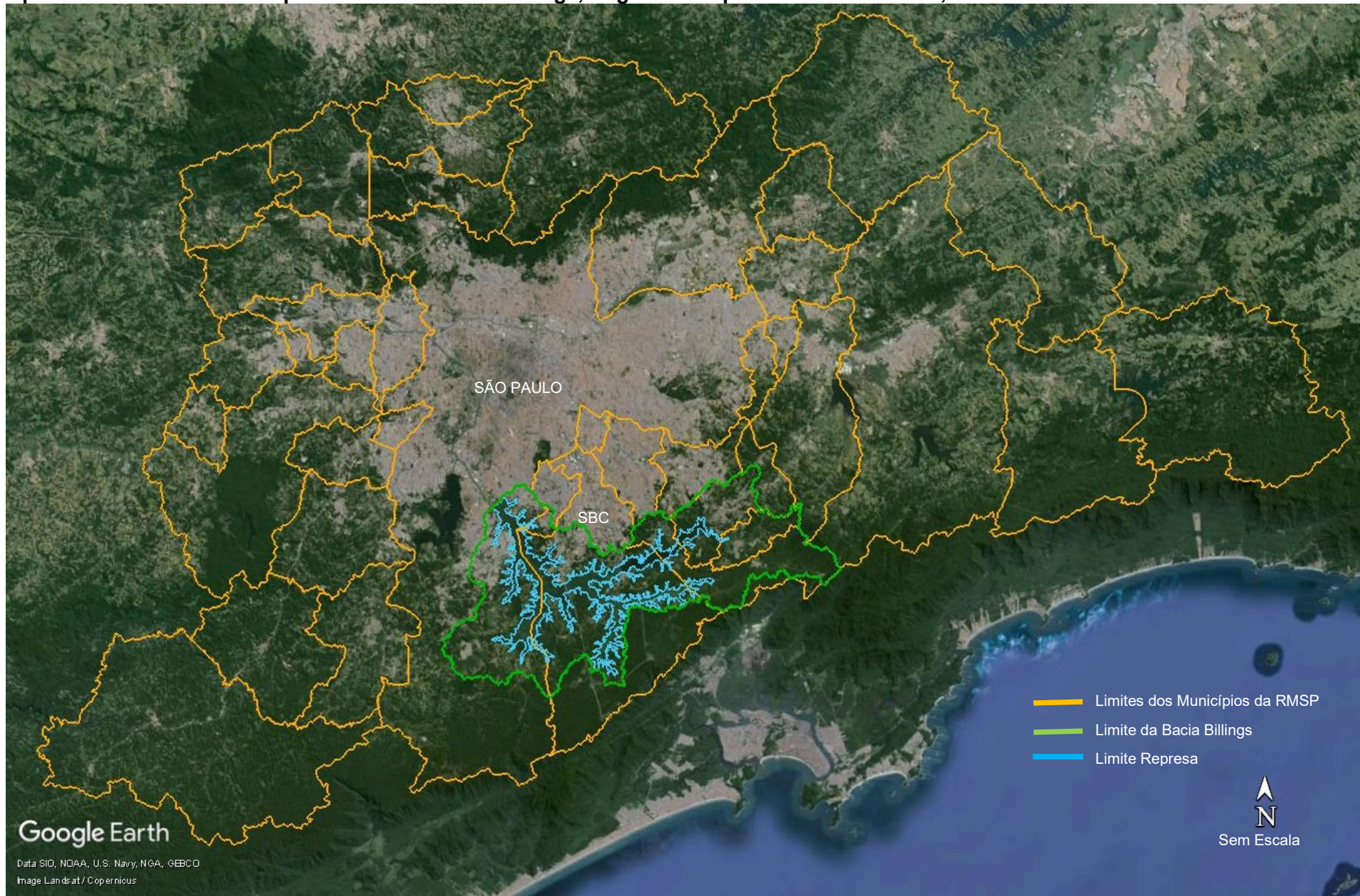

Fonte: Imagem do Google Earth em 15/05/2024; Bases IBGE.
Elaboração: SOPE.13 em Maio de 2024.



Mapa 1.4 – Hidrografia e Áreas de Proteção Ambiental (parques estaduais e municipal), São Bernardo do Campo, 2023

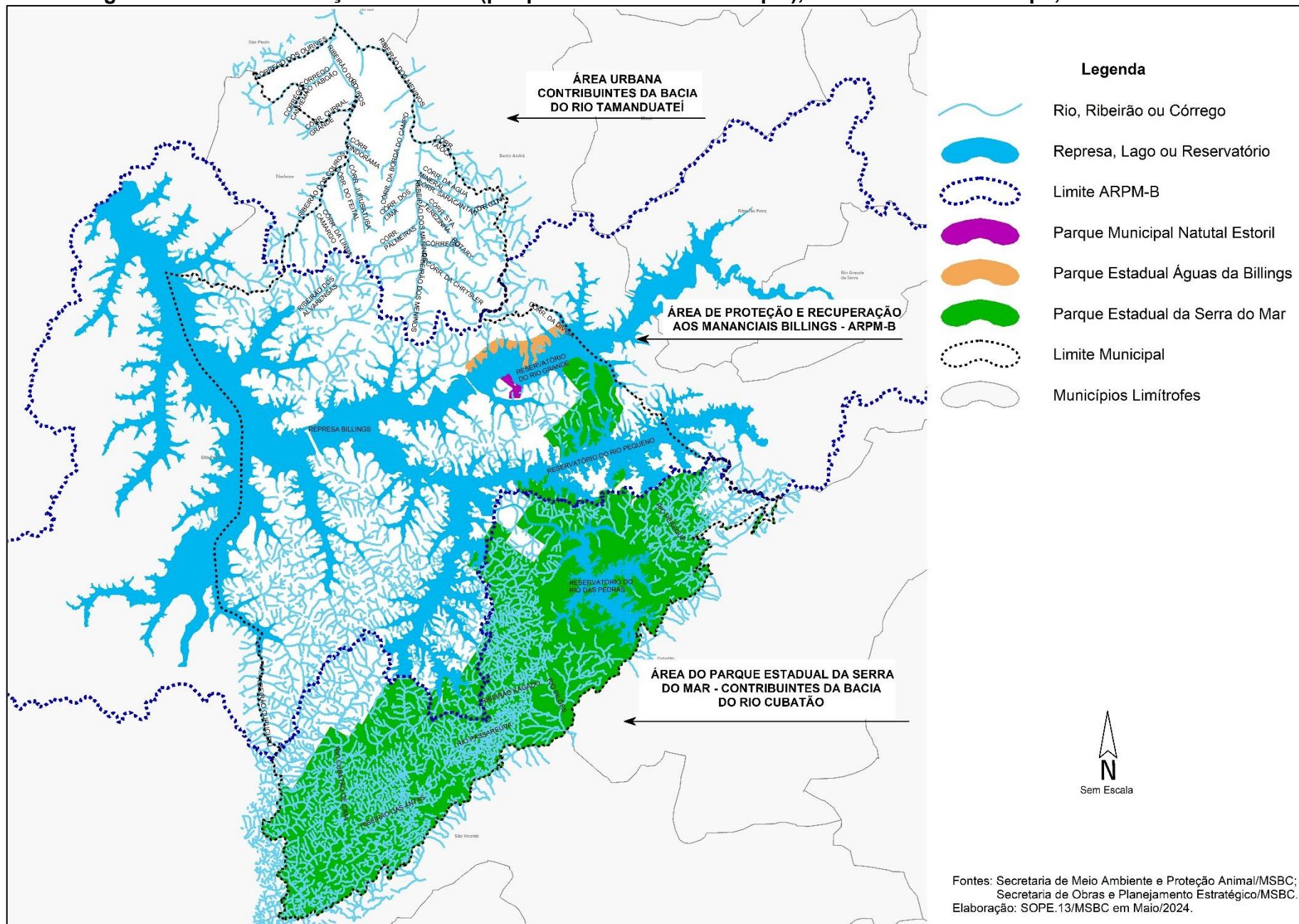



CLIMA

O município de São Bernardo do Campo tem um clima úmido temperado, com média de temperaturas entre 16°C e 23,1°C (segundos dados do Centro de Pesquisas Meteorológicas e Climáticas Aplicadas a Agricultura – CEPAGRI – UNICAMP). Contudo, a existência da Serra do Mar e a proximidade com o litoral criam um clima local bastante diversificado, onde a sucessão de tempos com mudanças bruscas pode ser percebida sobretudo, na umidade relativa do ar e conseqüentemente na temperatura. Assim, fatores climáticos como pluviosidade e nebulosidade são frequentemente afetados por estas mudanças que ocorrem de forma diversificada no município.

Gráfico 1.2 – Precipitação mensal (chuva em milímetros - mm) em São Bernardo do Campo, por média histórica de 1961 a 1990, média dos anos de 2000 a 2021 e anos 2022 e 2023

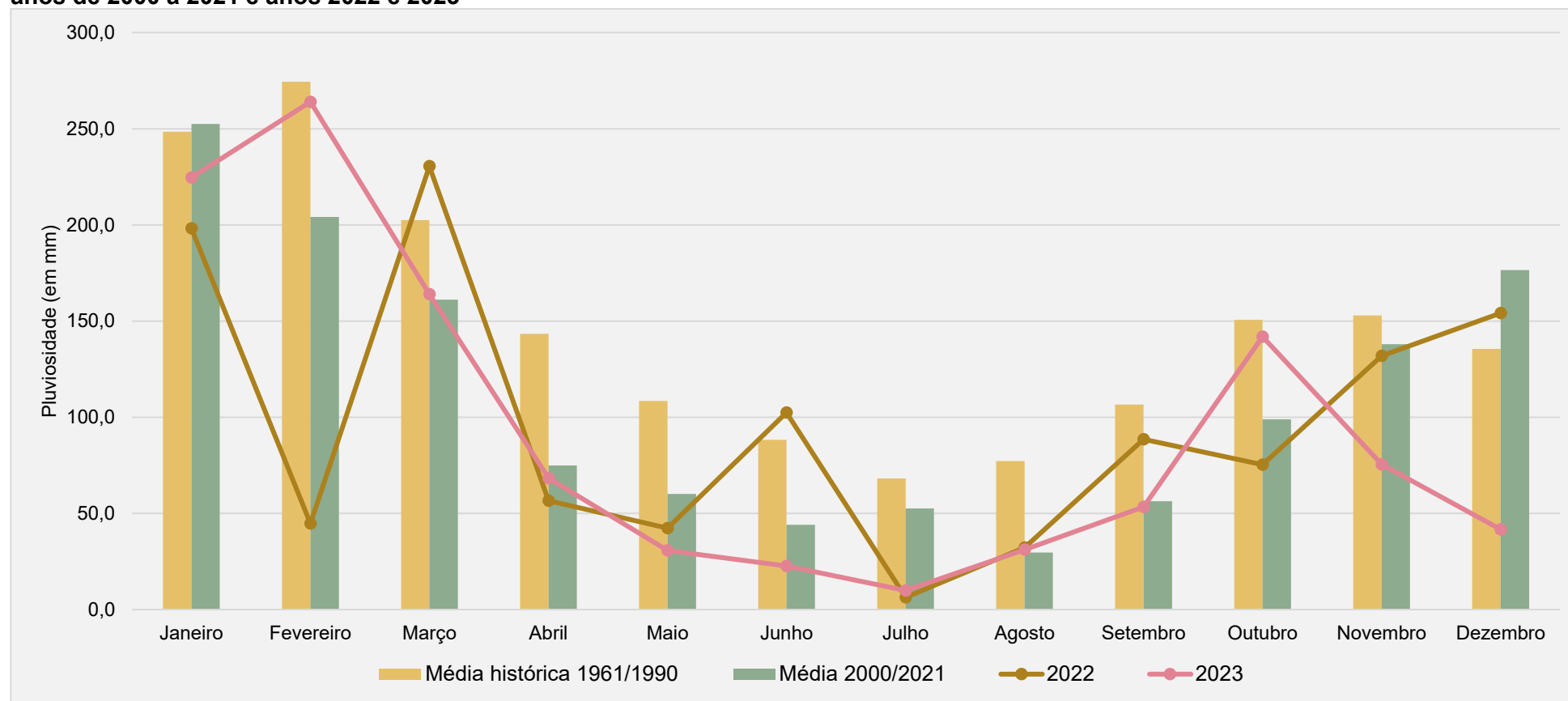

Nota: Média de 1961 a 1990: SOMAR Meteorologia. Dados de 1999 a 2009: Corpo de Bombeiros 8º GB de Santo André. Dados de 2010 a 2023: Defesa Civil de São Bernardo do Campo.
Fontes: Defesa Civil de São Bernardo do Campo/Secretaria de Serviços Urbanos/MSBC; Corpo de Bombeiros 8º GB de Santo André, Somar Meteorologia.



Tabela 1.5 – Precipitação acumulada mensal (chuva em milímetros - mm), por mês e ano, São Bernardo do Campo, 2019 a 2023

Mês	Precipitação acumulada mensal (em mm)				
	2019	2020	2021	2022	2023
Janeiro	247,30	206,15	139,04	198,25	224,60
Fevereiro	363,80	322,10	260,99	44,69	264,00
Março	265,60	59,95	132,63	230,48	164,00
Abril	99,90	3,59	51,20	56,60	68,30
Mai	125,00	13,62	47,36	42,26	30,80
Junho	44,53	51,99	17,53	102,41	22,70
Julho	78,25	8,00	41,22	6,35	9,90
Agosto	18,65	54,91	39,88	32,27	31,10
Setembro	51,93	25,13	21,75	88,55	53,40
Outubro	19,97	99,34	140,21	75,36	141,90
Novembro	60,77	113,64	166,27	131,88	75,40
Dezembro	89,82	185,28	263,88	154,16	41,70

Fonte: Defesa Civil de São Bernardo do Campo/Secretaria de Serviços Urbanos/MSBC.

Gráfico 1.3 – Precipitação média mensal (chuva em milímetros - mm), por ano, São Bernardo do Campo, 2019 a 2023

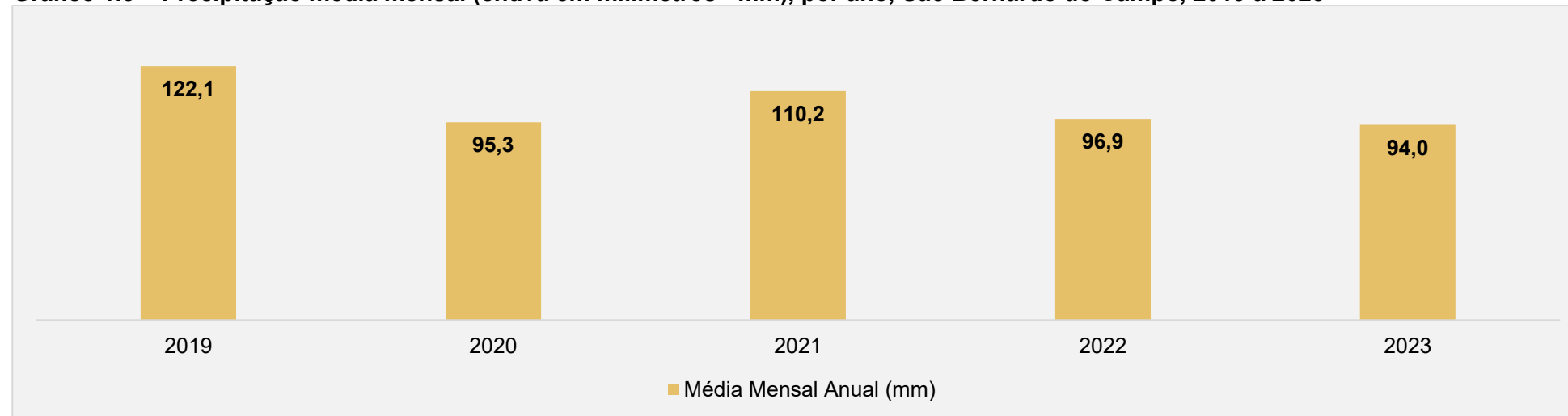

Fonte: Defesa Civil de São Bernardo do Campo/Secretaria de Serviços Urbanos/MSBC.



Gráfico 1.4 – Precipitação acumulada anual (chuva em milímetros - mm), São Bernardo do Campo, 2003 a 2023

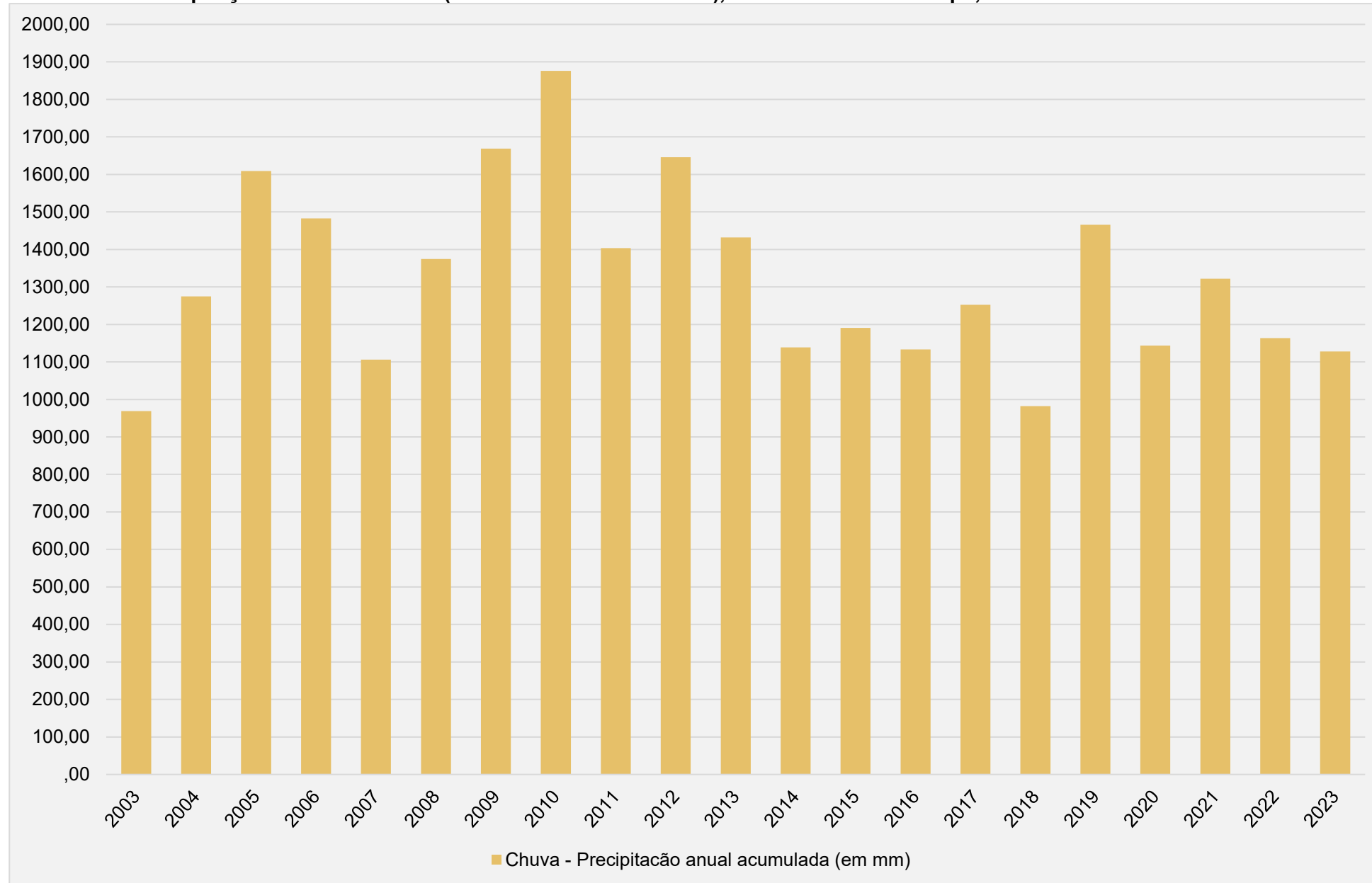

Fontes: Até 2009: Corpo de Bombeiros 8º GB de Santo André; após: Defesa Civil de São Bernardo do Campo/Secretaria de Serviços Urbanos/MSBC.



Tabela 1.6 - Emissão de Materiais Particulados Inaláveis (MP10) em estações de monitoramento na Região do Grande ABC, 2018 a 2022

Estação de monitoramento	Média aritmética anual ($\mu\text{g}/\text{m}^3$)					Máximas diárias, em 2022 ($\mu\text{g}/\text{m}^3$)	
	2018	2019	2020	2021	2022	1 ^a	2 ^a
São Bernardo do Campo	27	27	25	24	25	85	76
Diadema	28	25	23	23	24	60	58
Mauá	29	27	23	38	29	96	84
Santo André - Capuava	27	24	24	28	27	82	79
Santo André - Paço Municipal	30	29	nd	-	-	-	-
São Caetano do Sul	29	28	26	27	25	71	67

Nd: Não disponível.

Padrão Nacional de Qualidade do Ar Estadual (PQAr Est.) = 40 $\mu\text{g}/\text{m}^3$ - Padrão Anual.

Padrão Nacional de Qualidade do Ar Estadual (PQAr Est.) = 120 $\mu\text{g}/\text{m}^3$ - Padrão Diário.

Padrão Nacional de Qualidade do Ar Nacional (PQAr Nac.) = 150 $\mu\text{g}/\text{m}^3$ - Padrão Diário.

Nota: Disponível em <https://cetesb.sp.gov.br/ar/wp-content/uploads/sites/28/2022/06/Apendice-4-Qualidade-do-Ar-2021.pdf>

Fonte: CETESB; Secretaria de Meio Ambiente e Proteção Animal/MSBC

Tabela 1.7 - Emissão de Partículas Totais em Suspensão (PTS) em estações de monitoramento na Região do Grande ABC, 2018 a 2022

Estação de monitoramento	Média geométrica anual ($\mu\text{g}/\text{m}^3$)					Máximas diárias, em 2022 ($\mu\text{g}/\text{m}^3$)	
	2018	2019	2020	2021	2022	1 ^a	2 ^a
São Bernardo do Campo	38	39	36	40	44	167	115
Santo André - Capuava	42	37	35	38	41	120	97

Padrão Nacional de Qualidade do Ar Estadual (PQAr Est.) = 80 $\mu\text{g}/\text{m}^3$ - Padrão Anual.

Padrão Nacional de Qualidade do Ar Estadual (PQAr Est.) = 240 $\mu\text{g}/\text{m}^3$ - Padrão Diário.

Padrão Nacional de Qualidade do Ar Nacional (PQAr Nac.) = 240 $\mu\text{g}/\text{m}^3$ - Padrão Diário.

Nota: Disponível em <https://cetesb.sp.gov.br/ar/publicacoes-relatorios>

Fonte: CETESB; Secretaria de Meio Ambiente e Proteção Animal/MSBC.



Tabela 1.8 - Emissão de Ozônio e número de ultrapassagens no padrão de qualidade do ar em estações de monitoramento na Região do Grande ABC, 2022

Estação de monitoramento	Máximas em 8h ($\mu\text{g}/\text{m}^3$)		Nº de ultrapassagens	
	1ª	2ª	PQAr Est.	AT Est.
São Bernardo do Campo	196	195	12	0
Diadema	166	158	4	0
Mauá	173	166	8	0
Santo André - Capuava	172	164	8	0
São Caetano do Sul	161	149	6	0

Padrão Nacional de Qualidade do Ar (PQAR) = $140 \mu\text{g}/\text{m}^3$ - 1h.

Padrão Estadual de Qualidade do Ar (PQAR) = $140 \mu\text{g}/\text{m}^3$ - 8h.

AT = Atenção.

Nota: Disponível em: <https://cetesb.sp.gov.br/ar/publicacoes-relatorios>

Fonte: CETESB; Secretaria de Meio Ambiente e Proteção Animal/MSBC.

Tabela 1.9 - Medição de Dióxido de Enxofre, Monóxido de Carbono e Dióxido de Nitrogênio em estações de monitoramento na Região do Grande ABC, 2022

Município	Dióxido de enxofre (em $\mu\text{g}/\text{m}^3$)		Monóxido de carbono (em ppm)	Dióxido de nitrogênio (em $\mu\text{g}/\text{m}^3$)	
	Máxima 24h	Média Anual	Máxima 8h	Máxima 1h	Média Anual
São Bernardo do Campo - Centro	-	-	3,5	191	24
São Caetano do Sul	7	2	5,4	273	27

nd: Dado não disponível

Dióxido de Enxofre - Padrão de Qualidade Diário Nacional = $365 \mu\text{g}/\text{m}^3$ / Padrão de Qualidade Diário Estadual = $60 \mu\text{g}/\text{m}^3$; Monóxido de Carbono - Padrão de Qualidade Nacional de 8h = 9 ppm / Padrão de Qualidade Estadual de 8h = 9 ppm; Dióxido de Nitrogênio - Padrão de Qualidade Horário Nacional = $320 \mu\text{g}/\text{m}^3$ / Padrão de Qualidade Horário Estadual = $260 \mu\text{g}/\text{m}^3$

Nota: Disponível em <https://cetesb.sp.gov.br/ar/publicacoes-relatorios/> acessado em 09/05/2023.

Fonte: CETESB; Secretaria de Meio Ambiente e Proteção Animal/MSBC.

Gráfico 1.5 - Média geométrica anual ($\mu\text{g}/\text{m}^3$) de emissão de Partículas Totais em Suspensão (PTS) em estação de monitoramento de São Bernardo do Campo, 2012 a 2022

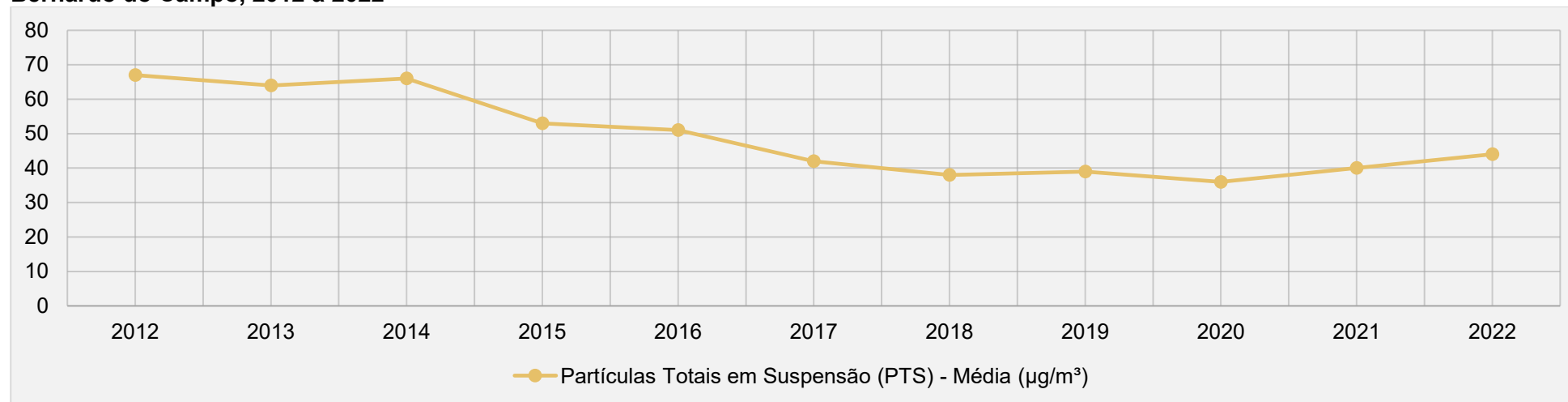

Padrão Nacional de Qualidade do Ar Estadual (PQAr Est.) = $80 \mu\text{g}/\text{m}^3$ - Padrão Anual.

Fonte: CETESB; Secretaria de Meio Ambiente e Proteção Animal/MSBC



Tabela 1.10 - Índice de Qualidade das Águas (IQA) nos pontos de amostragem da Rede Básica da CETESB, Região do Grande ABC, 2018 a 2022

Município	Código CETESB	Corpo hídrico	Ponto de monitoramento	IQA				
				2018	2019	2020	2021	2022
São Paulo	BILL 02030	R. Billings	No meio do corpo central, a 1,5 km da Barragem de Pedreira	51	54	nd	56	52
São Paulo	BILL 02100	R. Billings	No meio do corpo central, na direção do braço Bororé	64	56	67	64	57
São Bernardo do Campo	BILL 02500	R. Billings	No meio do corpo central, sob a ponte da Rod. dos Imigrantes	70	74	nd	73	74
São Bernardo do Campo	BILL 02900	R. Billings	Próximo à barragem reguladora Billings-Pedras	83	85	nd	85	80
Rio Grande da Serra	GADE 02900	Rio Grande ou Jurubatuba	Ponte na Av. Santo André, na entrada de Rio Grande da Serra	53	48	nd	52	49
São Paulo	NINO 04900	Ribeirão dos Meninos	Ponte na Av. do Estado, na divisa entre São Paulo e São Caetano do Sul	17	17	28	23	16
São Bernardo do Campo	CORU 04950	Ribeirão dos Couros	Ponte na Rua Tocantínia (Rudge Ramos), divisa entre S. B. do Campo e São Paulo	13	14	16	15	17
Ribeirão Pires	PIRE 002900	Ribeirão Pires	Ponte da Eletropaulo, na Av. Rotary (Estância Noblesse), quase às margens da Represa Billings	32	27	nd	36	40
Ribeirão Pires	RGDE 02200	R. Rio Grande	No Clube Prainha Tahiti, altura do km 42 da Rodovia SP-31	69	75	71	72	74
São Bernardo do Campo	RGDE 02900	R. Rio Grande	Próximo à Rodovia Anchieta, junto à captação da SABESP	78	79	82	84	77
São Caetano do Sul	TAMT 04500	Rio Tamandateí	Ponte transversal à Av. do Estado, divisa entre São Caetano do Sul e Santo André	14	17	19	19	13
São Bernardo do Campo	BIRP00500	Braço do Rio Pequeno	No braço do Rio Pequeno, a aproximadamente 2km à montante da Rodovia Caminhos do Mar.	85	85	92	86	80

Nota: O IQA indica a presença de efluentes sanitários no corpo de água, fornecendo uma visão geral sobre as condições de qualidade das águas superficiais. Este índice também pode indicar alguma contribuição de efluentes industriais, desde que sejam de natureza orgânica biodegradável. O IQA é calculado em todos os pontos da Rede Básica.
nd: Dado não disponível

Ótima	Boa	Regular	Ruim	Péssima
-------	-----	---------	------	---------

Fonte: CETESB; Secretaria de Meio Ambiente e Proteção Animal/MSBC



Tabela 1.11 - Índice de Qualidade da Água Bruta para fins de Abastecimento Público (IAP), Região Metropolitana de São Paulo, 2018 a 2022

Entidade	Código CETESB	Manancial	Município	Captação/ Transposição	IAP				
					2018	2019	2020	2021	2022
SAAE	RCAB00900	R. do Cabuçu	Guarulhos	Captação	72	81	nd	82	62
SABESP	JQJU00900	R. Juqueri ou Paiva Castro	Mairiporã	Captação/ Transposição	68	74	nd	78	79
SAAE	TGDE00900	R. de Tanque Grande	Guarulhos	Captação	65	61	nd	65	64
SABESP	GUAR00900	R. Guarapiranga	São Paulo	Captação	26	10	33	26	24
SABESP	JNDI00500	R. Rio Jundiáí	Mogi das Cruzes	Captação	51	42	nd	48	44
SABESP	PEBA00900	R. Taiacupeba	Suzano	Captação	45	55	47	48	59
SABESP	COGR00900	R. das Graças	Cotia	Captação	34	36	nd	45	56
SABESP	RGDE02900	R. do Rio Grande	São Bernardo do Campo	Captação	65	59	74	80	69
SABESP	BITQ00100	Braço Ribeirão Taquacetuba	São Paulo	Transposição	22	27	29	10	27
SEMAE	TIET02090	Rio Tietê	Mogi das Cruzes	Captação	20	9	35	45	16
SABESP	CRIS03400	Rib. dos Cristais	Cajamar	Captação	56	52	nd	57	39
SABESP	COTI03900	Rio Cotia	Carapicuíba	Captação	26	nd	nd	nd	nd
SABESP	BIRP00500	Braço do Rio Pequeno	São Bernardo do Campo	Transposição	53	49	nd	54	41

Nota: O IAP é o índice utilizado pela CETESB para indicar as condições de qualidade das águas para fins de abastecimento público. Além das variáveis consideradas no IQA, são avaliadas as substâncias tóxicas e as variáveis que afetam a qualidade organoléptica da água. O IAP é calculado apenas nos pontos coincidentes com as captações utilizadas para abastecimento público ou em locais de transposição de águas para outros reservatórios que são utilizados para abastecimento.

nd: Dado não disponível.

Ótima	Boa	Regular	Ruim	Péssima
-------	-----	---------	------	---------

Fonte: CETESB; Secretaria de Meio Ambiente e Proteção Animal/MSBC



Tabela 1.12 - Índice de Qualidade de Água para a Proteção da Vida Aquática (IVA) nos pontos de amostragem da Rede Básica da CETESB, Região do Grande ABC, 2018 a 2022

Município	Corpo Hídrico	PONTO	Ponto de Monitoramento	IVA				
				2018	2019	2020	2021	2022
Ribeirão Pires	Rib. Pires	PIRE02900	Ponte da Eletropaulo, no bairro Estância Noblesse, às margens da Represa Billings.	9,5	10,5	nd	8,2	6,4
São Paulo	R. Billings	BILL02030	No meio do corpo central, a 1,5 km da Barragem de Pedreira	6	6,7	nd	nd	5,9
São Paulo	R. Billings	BILL2100	No meio do corpo central, na direção do braço do Bororé	6,6	6,9	nd	nd	6,4
São Bernardo do Campo	R. Billings	BILL02500	No meio do corpo central, sob a ponte da Rod. dos Imigrantes	5,9	5,4	nd	nd	5,0
São Bernardo do Campo	R. Billings	BILL02900	Próximo à barragem reguladora Billings-Pedras	4,7	4	nd	nd	4,0
Rio Grande da Serra	R. Grande ou Jurubatuba	GADE02900	Ponte na Av. Santo André, na entrada de Rio Grande da Serra	4,4	4	nd	3,5	4,4
Ribeirão Pires	R. do Rio Grande	RGDE02200	No Clube Prainha Tahiti, alt. do Km 42 da Rodovia SP-31	5,3	4,3	nd	5,5	4,0
Ribeirão Pires	R. do Rio Grande	RGDE02030	1km depois da desembocadura do Rio Grande/Jurubatuba, próximo à transposição da SABESP	4,6	4,1	nd	nd	5,1
São Bernardo do Campo	R. do Rio Grande	RGDE02900	Próximo à rodovia Anchieta, junto à captação da SABESP	3,7	3,8	nd	3,6	3,4
Cubatão	UHE Borden	CFUG02900	Na saída da turbina da Usina Externa	4	4,3	nd	5	4,8
São Bernardo do Campo	Braço do Rio Pequeno	BIRP00500	No braço do rio Pequeno, a aproximadamente 2km à montante da Rodovia Caminhos do Mar.	3,6	3,6	nd	nd	4,4

Nota: O IVA é utilizado para avaliar a qualidade das águas para a proteção da vida aquática, incluindo no seu cálculo as variáveis essenciais para os organismos aquáticos (Oxigênio Dissolvido, pH, Toxicidade por meio de ensaio Ecotoxicológico com Ceriodaphnia dubia), as substâncias tóxicas e o grau de trofia. O cálculo do IVA é priorizado em pontos que estão enquadrados em classes que preveem a proteção da vida aquática.

nd: Dado não disponível.

Ótima	Boa	Regular	Ruim	Péssima
-------	-----	---------	------	---------

Fonte: CETESB; Secretaria de Meio Ambiente e Proteção Animal/MSBC



Quadro 1.4 - Índice de Balneabilidade da Represa Billings, São Bernardo do Campo, 2018 a 2022

Praias no Rio Grande - Billings	2018	2019	2020	2021	2022
Prainha do Riacho Grande	Péssima	Péssima	Péssima	Ruim	Péssima
Clube Prainha Tahiti	Regular	Regular	nd	Regular	Regular
Clube de Campo Sindicato dos Metalúrgicos do ABC	Ótima	Regular	nd	nd	nd
Prainha do Parque Municipal Estoril, próximo ao Zoo	Ótima	Regular	nd	Boa	Regular
Praia do Parque Municipal do Estoril	Regular	Ótima	nd	Regular	Regular

Nota: O Índice de Balneabilidade visa avaliar a qualidade de água para fins de recreação de contato primário, sendo aplicado em praias de águas interiores, localizadas em rios e reservatórios.
nd: Dado não disponível.

Fonte: CETESB; Secretaria de Meio Ambiente e Proteção Animal/MSBC.

Tabela 1.13 – Número de áreas contaminadas e reabilitadas, por classificação, municípios da Região do Grande ABC, 2023 ⁽¹⁾

Município	Contaminada com risco confirmado	Contaminada em processo de reutilização	Contaminada sob investigação	Em processo de monitoramento para encerramento	Em processo de remediação	Reabilitada para uso declarado	Total
São Bernardo do Campo	17	9	15	44	25	60	170
Diadema	13	1	12	13	12	24	75
Mauá	5	4	4	5	18	17	53
Ribeirão Pires	1	0	3	5	6	5	20
Rio Grande da Serra	0	0	0	0	0	0	0
Santo André	14	11	9	31	34	95	194
São Caetano do Sul	3	6	5	17	8	35	74

(1) Dados obtidos em <https://sigam.ambiente.sp.gov.br/sigam3/Default.aspx?idPagina=16908> em razão do encerramento das publicações dos relatórios anuais da CETESB para áreas contaminadas. O dado representa a situação das áreas cadastradas em 25/04/2024 divulgadas no SIACR - Sistema Integrado de Áreas Contaminadas e Reabilitadas do Estado de São Paulo.

Fonte: CETESB; Secretaria de Meio Ambiente e Proteção Animal/MSBC



Gráfico 1.6 - Número de áreas contaminadas e reabilitadas, por classificação, São Bernardo do Campo, 2019 a 2023 ⁽¹⁾

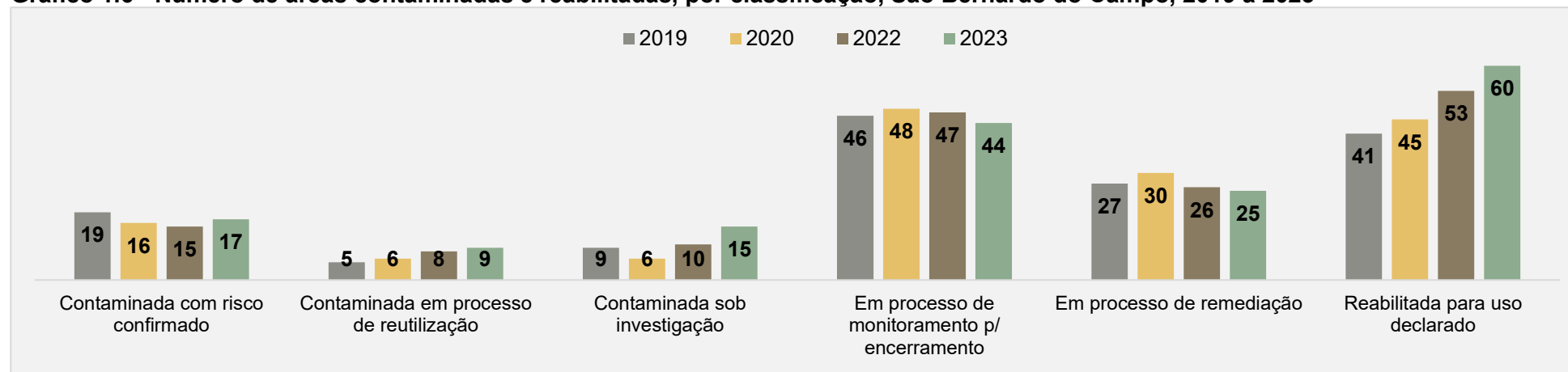

(1) Dados obtidos em <https://sigam.ambiente.sp.gov.br/sigam3/Default.aspx?idPagina=16908> em razão do encerramento das publicações dos relatórios anuais da CETESB para áreas contaminadas. O dado representa a situação das áreas cadastradas em 25/04/2024 divulgadas no SIACR - Sistema Integrado de Áreas Contaminadas e Reabilitadas do Estado de São Paulo. Dados de 2021 não disponíveis. Fonte: CETESB; Secretaria de Meio Ambiente e Proteção Animal/MSBC

Tabela 1.14 - Atividades e atendimentos realizados em educação ambiental, São Bernardo do Campo, 2022 e 2023

Ação/Atividade	2022		2023	
	Número de Atividades	Público Participante	Número de Atividades	Público Participante
Plantios	2	153	-	-
Seminários promovidos	5	931	6	1.177
Atividade datas comemorativas	9	4.679	4	3.055
Pedal na Rota Caminhos do Capivary	1	160	1	141
Visita monitorada à central de triagem de materiais recicláveis	-	-	15	289
Cursos	-	-	2	25
Minicursos Online	6	805	6	1.332
Dança Circular - Dançando a Natureza e Celebrando a Vida	2	50	28	314
Exposição Você e a Coleta Seletiva	1	384	-	-
Cinema Ambiental	3	69	-	-
Vivências com a Natureza	2	21	-	-
Campanha de Educação Ambiental Porta a Porta - Resíduos Sólidos Urbanos ⁽¹⁾			...	23.118

... Dado numérico não disponível.

(1) Atividades iniciadas em março de 2023. Devido à amplitude da divulgação e/ou formato, não foi possível estimar o número de atividades.

Fonte: Secretaria de Meio Ambiente e Proteção Animal/MSBC



Tabela 1.15 - Autorizações e outros documentos emitidos pelo Licenciamento e pela Fiscalização Ambiental Municipal, São Bernardo do Campo, 2023

Tipo de Documento	Valor
Autorização para intervenção em vegetação - remoção, poda e transplante (em unidade)	196
Termo de Compromisso Ambiental (TCA) (em unidade)	56
Termo de Compromisso e Responsabilidade Ambiental (TCRA) (em unidade)	195
Certidão de Atendimento de condicionantes e medidas de reparação de dano ambiental (em unidade)	25
Declaração de Atendimento à Compensação Ambiental (em unidade)	146
Compensação Ambiental	
Doação de mudas (nº. de mudas) (em unidade)	0
Plantio de mudas (nº. de mudas) (em unidade)	3.176
Averbação de área (LM 19462/2015) (em metros ²)	54.105,01 m ²
Pecúnia (LM 19462/2015) (em reais)	R\$ 606.150,00
Manifestação Técnica Ambiental - Res. SMA 22/2009	38
Parecer Técnico Ambiental (em unidade)	54
Diretrizes para implantação de empreendimentos (em unidade)	16
Laudos de Avaliação de Cobertura Vegetal (LM 4558/97, LM6091/2010, LM6594/2017) (em unidade)	93
Licenças Ambientais (LS,LP,LI,LO) (em unidade)	154
Dispensa de Licenciamento (em unidade)	24
Alvará Ambiental - construção/terraplenagem/desdobro – APRM (em unidade)	125
Declaração de Vinculação (em unidade)	138
Autorização para Transporte de Materiais de Construção no Pós Balsa (em unidade)	43

Fonte: Secretaria de Meio Ambiente e Proteção Animal/MSBC



CAPÍTULO 2 - DEMOGRAFIA



Tabela 2.1 - População residente nos censos demográficos e variação no período (em percentual), municípios da Região do Grande ABC, Região Metropolitana de São Paulo, estado de São Paulo e Brasil, 2000 a 2022

Município / Região	População Residente			Variação no Período (%)	
	2000	2010	2022	2000/2010	2010/2022
Diadema	357.064	386.089	393.237	8,13%	1,85%
Mauá	363.392	417.064	418.261	14,77%	0,29%
Ribeirão Pires	104.508	113.068	115.559	8,19%	2,20%
Rio Grande da Serra	37.091	43.974	44.170	18,56%	0,45%
Santo André	649.331	676.407	748.919	4,17%	10,72%
São Bernardo do Campo	703.177	765.463	810.729	8,86%	5,91%
São Caetano do Sul	140.159	149.263	165.655	6,50%	10,98%
Total da Região do Grande ABC	2.354.722	2.551.328	2.696.530	8,35%	5,69%
Região Metropolitana de São Paulo	17.878.703	19.683.975	20.684.947	10,10%	5,09%
Estado de São Paulo	37.032.403	41.262.199	44.420.459	11,42%	7,65%
Brasil	169.799.170	190.755.799	203.062.512	12,34%	6,45%

Fonte: IBGE - Censos Demográficos.

Gráfico 2.1 – Evolução da população residente, São Bernardo do Campo, Censos Demográficos de 1950 a 2022

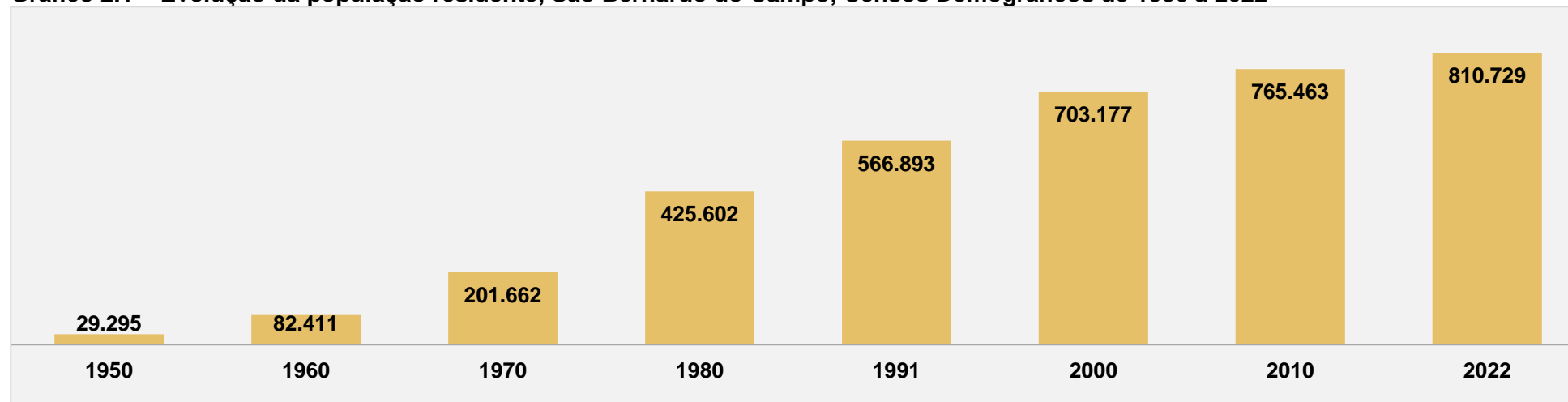

Fonte: IBGE - Censos Demográficos.



Tabela 2.2 - Taxa de crescimento geométrico anual (em percentual) da população residente, municípios da Região do Grande ABC, Região Metropolitana de São Paulo, estado de São Paulo e Brasil, 2000/2010 e 2010/2022

Município / Região	Taxa de Crescimento Geométrico Anual	
	2000/2010	2010/2022
Diadema	0,78%	0,15%
Mauá	1,39%	0,03%
Ribeirão Pires	0,79%	0,16%
Rio Grande da Serra	1,72%	0,04%
Santo André	0,41%	0,85%
São Bernardo do Campo	0,85%	0,48%
São Caetano do Sul	0,63%	0,87%
Total Região do Grande ABC	0,81%	0,46%
Região Metropolitana de São Paulo	0,97%	0,44%
Estado de São Paulo	1,09%	0,62%
Brasil	1,17%	0,52%

Fonte: IBGE - Censos Demográficos.

Gráfico 2.2 - Taxa de crescimento geométrico anual populacional (em percentual) segundo períodos censitários, São Bernardo do Campo, estado de São Paulo e Brasil 1950 a 2022

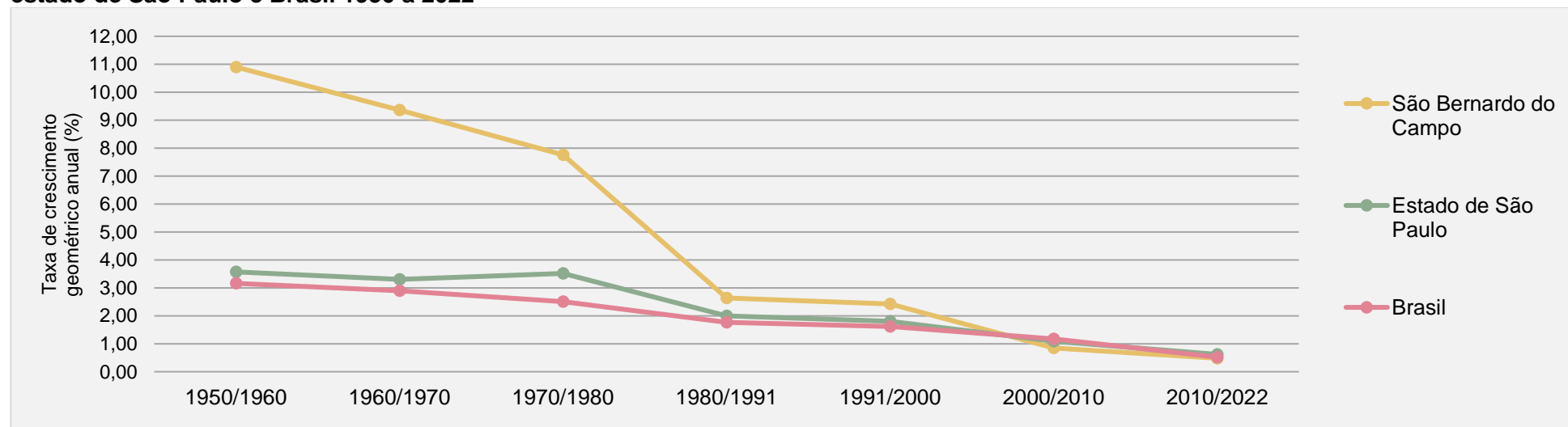

Fonte: IBGE - Censos Demográficos



Tabela 2.3 - Densidade demográfica (habitante por quilômetro quadrado), municípios da Região do Grande ABC, Região Metropolitana de São Paulo, estado de São Paulo e Brasil, 2000 a 2022

Município / Região	Densidade – Hab./Km ²		
	2000	2010	2022
Diadema	11.618,6	12.563,1	12.795,7
Mauá	5.869,8	6.736,7	6.753,0
Ribeirão Pires	1.054,8	1.141,2	1.167,6
Rio Grande da Serra	1.020,6	1.210,0	1.215,4
Santo André	3.694,0	3.848,0	4.260,5
São Bernardo do Campo	1.717,0	1.869,1	1.979,7
São Caetano do Sul	9.142,2	9.736,0	10.805,2
Total Região do Grande ABC	2.841,5	3.078,7	3.252,8
Região Metropolitana de São Paulo	2.249,8	2.476,9	2.891,4
Estado de São Paulo	149,2	166,2	179,0
Brasil	19,9	22,4	23,9

Nota: Área Territorial IBGE. Hab./Km²=habitante por quilômetro quadrado.

Fonte: IBGE – Censos Demográficos e Área territorial dos municípios.

Tabela 2.4 - Evolução da participação das populações no total nacional (em percentual), São Bernardo do Campo, total da Região do Grande ABC, Região Metropolitana de São Paulo, estado de São Paulo e Brasil, décadas de 1960 a 2022

Região	1960	1970	1980	1991	2000	2010	2022
Brasil	100,00%	100,00%	100,00%	100,00%	100,00%	100,00%	100,00%
Estado de São Paulo	18,28%	19,08%	21,04%	21,51%	21,81%	21,63%	21,88%
Região Metropolitana de São Paulo	6,84%	8,74%	10,58%	10,52%	10,53%	10,32%	10,19%
Região do Grande ABC	0,72%	1,06%	1,39%	1,40%	1,39%	1,34%	1,33%
São Bernardo do Campo	0,12%	0,22%	0,36%	0,39%	0,41%	0,40%	0,40%

Fonte: IBGE - Censos Demográficos.



Tabela 2.5 - Número de domicílios e moradores (particulares permanentes ocupados) e média de morador por domicílio, municípios da Região do Grande ABC, Região Metropolitana de São Paulo, estado de São Paulo e Brasil, 2022

Município / Região	Domicílio Particular Permanente Ocupado		
	Número de Domicílios	Número de Moradores em Domicílio	Média de Morador por Domicílio
Diadema	144.824	392.352	2,71
Mauá	152.619	417.269	2,73
Ribeirão Pires	41.451	115.102	2,78
Rio Grande da Serra	15.740	44.059	2,80
Santo André	280.389	745.671	2,66
São Bernardo do Campo	300.683	809.708	2,69
São Caetano do Sul	61.995	164.949	2,66
Total Região do Grande ABC	997.701	2.689.110	2,70
Região Metropolitana de São Paulo	7.583.932	20.597.291	2,72
Estado de São Paulo	16.224.602	44.127.768	2,72
Brasil	72.446.745	202.066.275	2,79

Nota: Particular permanente: é o domicílio que foi construído a fim de servir exclusivamente para habitação e, na data de referência, tinha a finalidade de servir de moradia a uma ou mais pessoas.

Domicílios particulares permanentes ocupados: é o domicílio particular permanente que, na data de referência do censo, estava ocupado por moradores.

Fonte: IBGE – Censo Demográfico 2022.

Gráfico 2.3 - Percentual da população residente por município, Região do Grande ABC, 2022

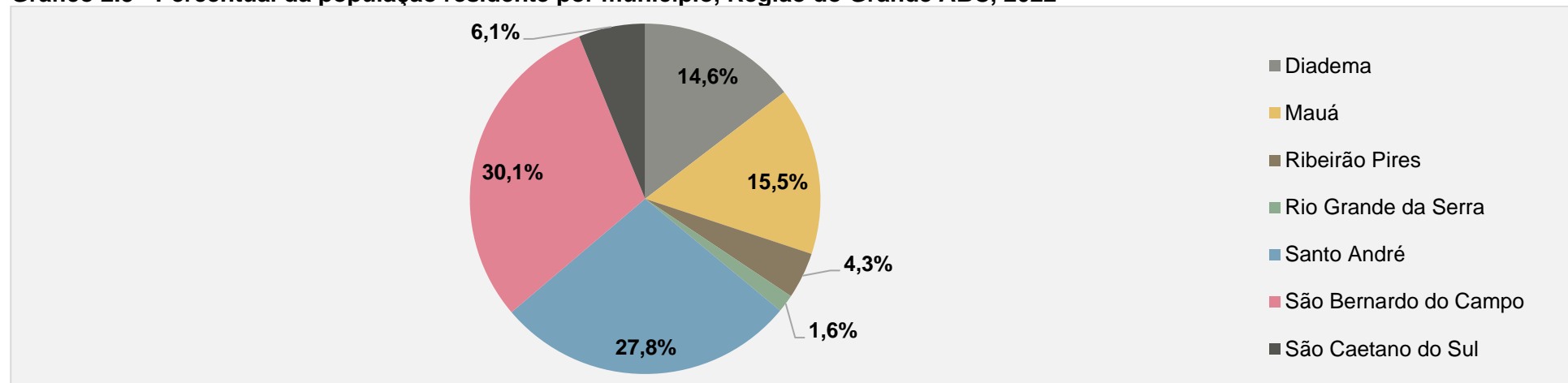

Fonte: IBGE – Censo Demográfico 2022.



Tabela 2.6 - População residente por grupos de idade e ano, São Bernardo do Campo, 2000 a 2022

Idade	População		
	2000	2010	2022
0 a 4 anos	59.131	49.209	41.002
5 a 9 anos	59.437	50.662	48.852
10 a 14 anos	63.691	58.874	49.236
15 a 19 anos	69.147	59.739	50.482
20 a 29 anos	131.470	140.751	115.588
30 a 39 anos	121.683	131.592	129.040
40 a 49 anos	94.922	112.438	130.158
50 a 59 anos	55.262	84.277	107.213
60 anos ou mais	48.434	77.921	139.158
População Total	703.177	765.463	810.729

Nota: Dados do Universo.

Fonte: IBGE – Censos Demográficos.

Gráfico 2.4 - Percentual da população residente por faixa etária, São Bernardo do Campo, 2000 a 2022

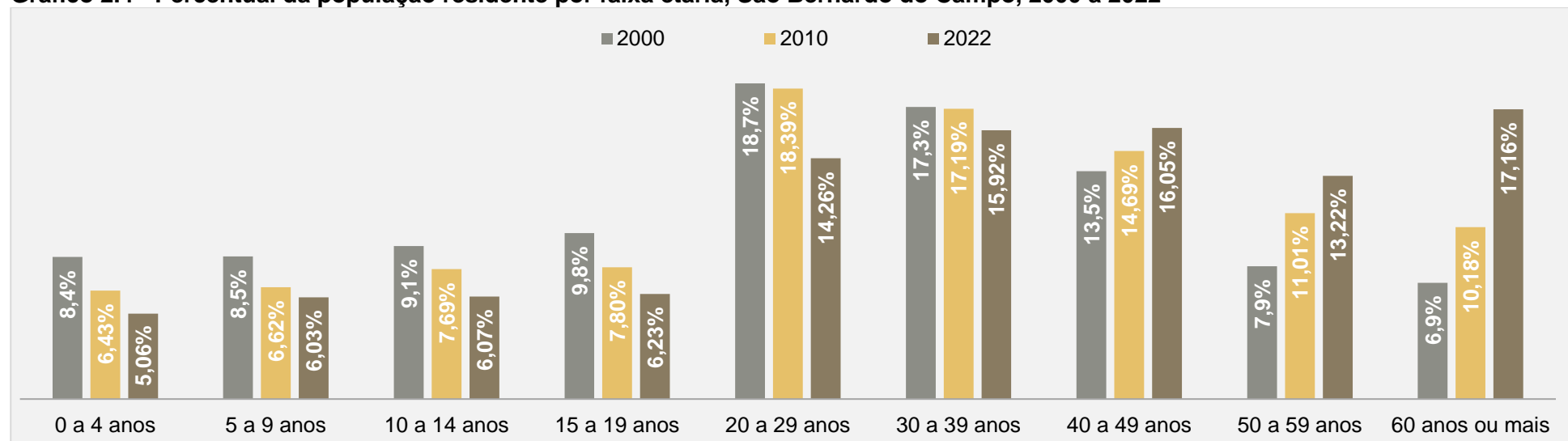

Nota: Dados do Universo.

Fonte: IBGE – Censos Demográficos.



Gráfico 2.5 - Pirâmide etária, São Bernardo do Campo, 2010 e 2022

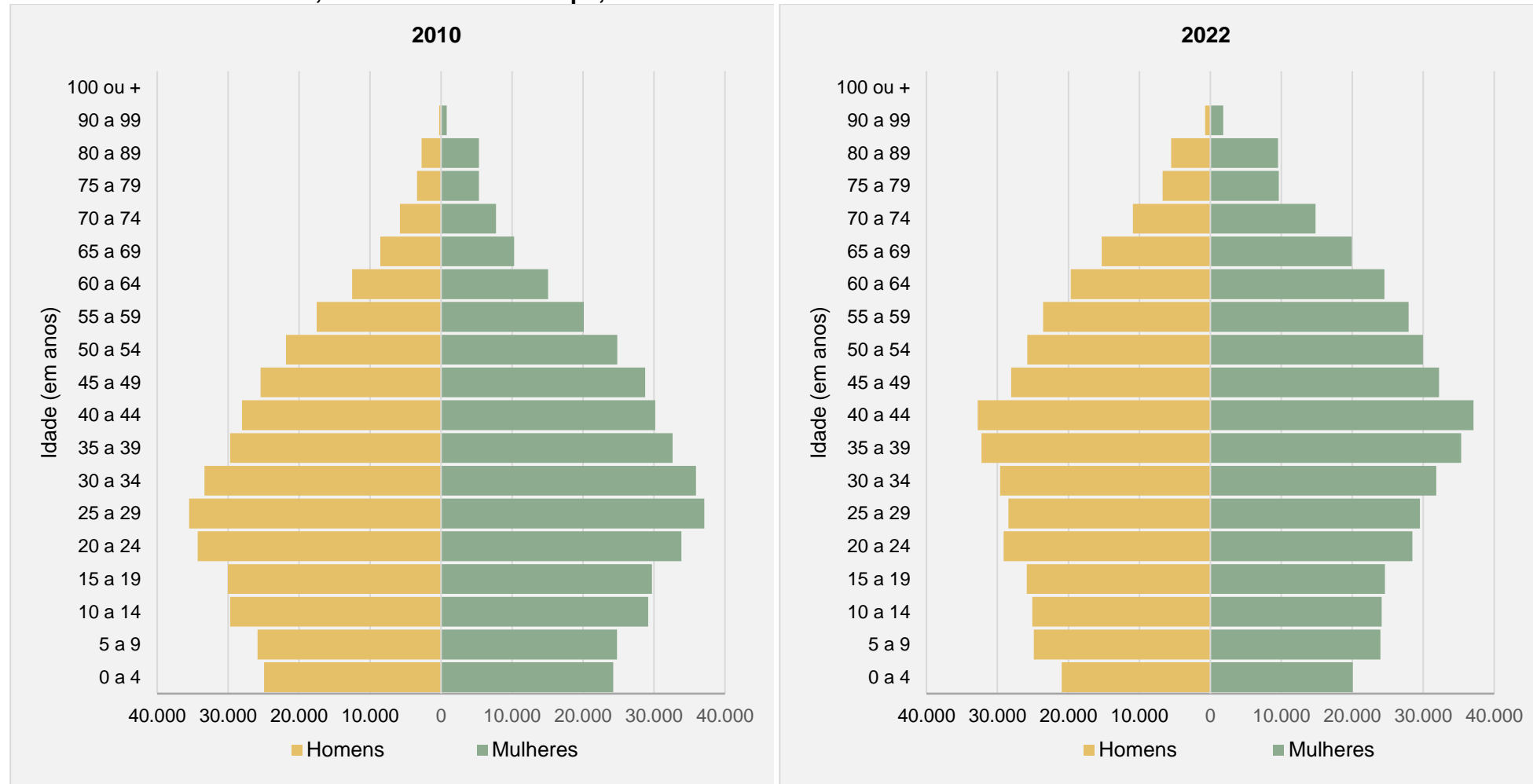

Fonte: IBGE, Censos Demográficos.



Tabela 2.7 - Índice de envelhecimento (parâmetro de 60 anos ou mais de idade) e idade mediana, municípios da Região do Grande ABC, Região Metropolitana de São Paulo, estado de São Paulo e Brasil, 2022

Município / Região	Índice de Envelhecimento	Idade Mediana (em anos)
Diadema	76,5	35
Mauá	77,7	35
Ribeirão Pires	107,8	38
Rio Grande da Serra	69,8	34
Santo André	118,8	38
São Bernardo do Campo	100,0	37
São Caetano do Sul	158,8	42
Região Metropolitana de São Paulo	90,6	36
Estado de São Paulo	95,9	36
Brasil	80,0	35

Notas: Dados do Universo.

Idade mediana: medida separatriz que utiliza o critério de idade para dividir a população em duas partes iguais, ou seja, é a idade que separa a metade mais jovem da metade mais velha da população.

Índice de envelhecimento nesta tabela representa o número de pessoas com 60 anos ou mais de idade em relação a um grupo de 100 crianças de zero a 14 anos.

Fonte: IBGE - Censo Demográfico 2022 - Resultados do Universo.

Tabela 2.8 - População residente por sexo, São Bernardo do Campo, 2000 a 2022

Ano	População			Razão de Sexos
	Homens	Mulheres	Total	
2000	342.107	361.070	703.177	94,75
2010	369.626	395.837	765.463	93,38
2022	385.349	425.380	810.729	90,59

Nota: Razão de sexo - representa o número de homens em relação ao grupo de 100 mulheres em uma população.

Fonte: IBGE - Censos Demográficos.

Gráfico 2.6 - Percentual da população por sexo, São Bernardo do Campo, 2022

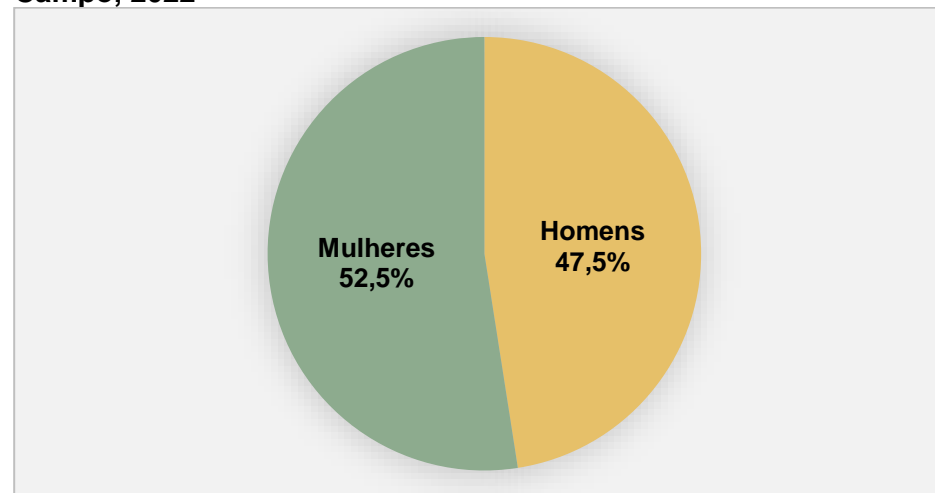

Fonte: IBGE - Censo Demográfico 2022.



Tabela 2.9 - População residente por grupos de idade e sexo, São Bernardo do Campo, 2010 e 2022

Grupos de Idade	2010			2022		
	Homens	Mulheres	Total	Homens	Mulheres	Total
0 a 9 anos	50.820	49.051	99.871	45.820	44.034	89.854
10 a 19 anos	59.743	58.870	118.613	50.962	48.756	99.718
20 a 29 anos	69.815	70.936	140.751	57.591	57.997	115.588
30 a 39 anos	63.056	68.536	131.592	61.879	67.161	129.040
40 a 49 anos	53.489	58.949	112.438	60.862	69.296	130.158
50 a 59 anos	39.363	44.914	84.277	49.346	57.867	107.213
60 anos e mais	33.340	44.581	77.921	58.889	80.269	139.158
Total	369.626	395.837	765.463	385.349	425.380	810.729

Fonte: IBGE - Censos Demográficos.

Gráfico 2.7 - Percentual da população por sexo, municípios da Região do Grande ABC, estado de São Paulo e Brasil, 2022

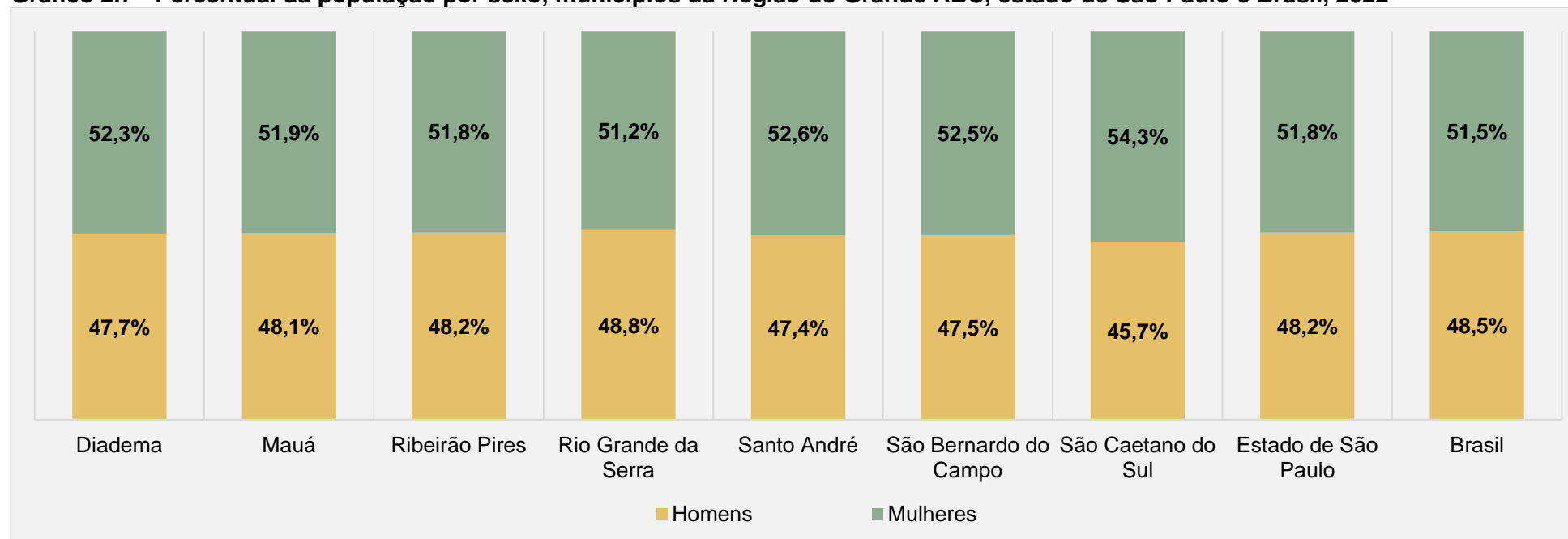

Fonte: IBGE - Censo Demográfico 2022 – Dados do Universo.



Tabela 2.10 - População residente por cor ou raça, segundo sexo, São Bernardo do Campo, 2022

Cor ou raça	População por sexo		Total
	Homens	Mulheres	
Branca	221.101	256.883	477.984
Preta	29.997	28.611	58.608
Amarela	5.574	6.128	11.702
Parda	128.194	133.169	261.363
Indígena	469	574	1.043
Sem informação	14	15	29
Total	385.349	425.380	810.729

Notas: Definiu-se como indígena a pessoa residente em localidades indígenas que se declarou indígena pelo quesito de cor ou raça ou pelo quesito se considera indígena; ou a pessoa residente fora das localidades indígenas que se declarou indígena no quesito de cor ou raça. Por essa razão, o total de pessoas indígenas é superior ou igual ao total de pessoas de cor ou raça declarada indígena, nos diferentes recortes.

Cor ou raça declarada.

Fonte: IBGE - Censo Demográfico 2022 - Dados do Universo.

Tabela 2.11 - População residente por cor ou raça por ano, São Bernardo do Campo, 2010 e 2022

Cor ou raça	2010		2022	
	Pessoas	%	Pessoas	%
Branca	493.189	64,43%	477.984	58,96%
Preta	37.920	4,95%	58.608	7,23%
Amarela	13.516	1,77%	11.702	1,44%
Parda	220.041	28,75%	261.363	32,24%
Indígena	778	0,10%	1.043	0,13%

Nota: Em 2010, definiu-se como indígena a pessoa residente em terras indígenas que se declarou indígena pelo quesito de cor ou raça ou pelo quesito se considera indígena; ou a pessoa residente fora das terras indígenas que se declarou indígena no quesito de cor ou raça. Em 2022, definiu-se como indígena a pessoa residente em localidades indígenas que se declarou indígena pelo quesito de cor ou raça ou pelo quesito se considera indígena; ou a pessoa residente fora das localidades indígenas que se declarou indígena no quesito de cor ou raça. Por essas razões, o total de pessoas indígenas é superior ou igual ao total de pessoas de cor ou raça declarada indígena, nos diferentes recortes.

Fonte: IBGE - Censos Demográficos – Dados do Universo.

Gráfico 2.8 - Percentual da população total residente por cor ou raça, São Bernardo do Campo, 2022

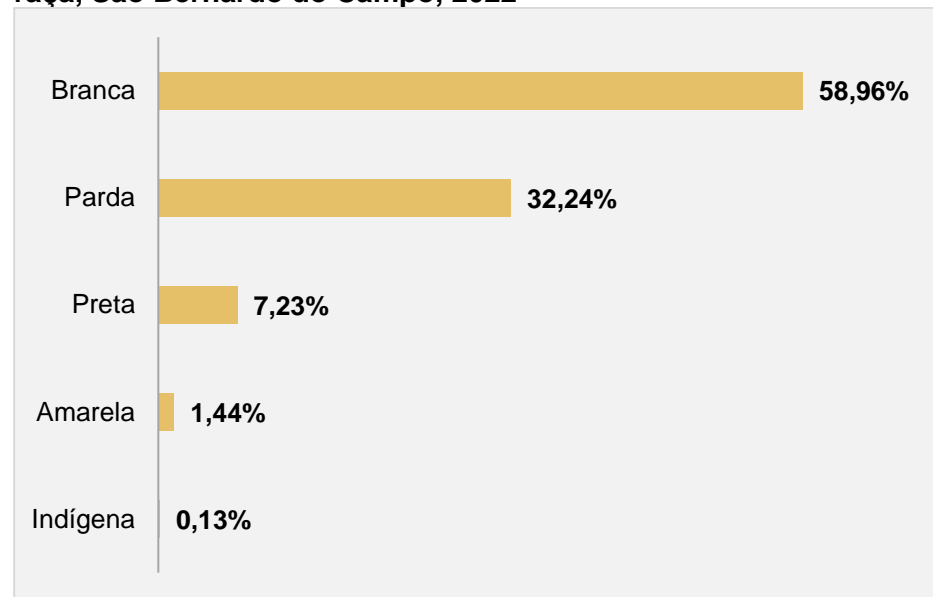

Nota: Cor ou raça declarada.

Fonte: IBGE - Censo Demográfico 2022 - Dados do Universo.

Tabela 2.12 - Idade mediana por cor ou raça, São Bernardo do Campo, 2010 e 2022

Cor ou Raça	2010	2022
Branca	32	38
Preta	33	38
Amarela	41	50
Parda	28	35
Indígena	34	40
Total do Município	31	37

Nota: Idade mediana é a medida separatriz que utiliza o critério de idade para dividir a população em duas partes iguais, ou seja, é a idade que separa a metade mais jovem da metade mais velha da população.

Fonte: IBGE - Censos Demográficos - Dados do Universo.



Tabela 2.13 - População residente por cor ou raça segundo grupos de idade, São Bernardo do Campo, 2022

Grupos de Idade	Cor ou Raça					Total
	Branca	Preta	Amarela	Parda	Indígena	
0 a 4 anos	26.410	1.670	291	12.589	41	41.002
5 a 9 anos	29.304	2.471	369	16.656	52	48.852
10 a 14 anos	28.385	2.805	425	17.567	52	49.236
15 a 19 anos	28.412	3.543	435	18.027	61	50.482
20 a 29 anos	63.274	9.594	1.009	41.558	152	115.588
30 a 39 anos	72.333	11.074	1.461	44.003	162	129.040
40 a 49 anos	75.501	10.598	1.840	42.022	192	130.158
50 a 59 anos	63.150	8.243	1.520	34.164	130	107.213
60 anos ou mais	91.215	8.610	4.352	34.777	201	139.158
Total	477.984	58.608	11.702	261.363	1.043	810.729

Nota: Cor ou raça declarada.

Fonte: IBGE - Censo Demográfico 2022 - Dados do Universo.

Gráfico 2.9 - Percentual da população residente, por cor ou raça, municípios da Região do Grande ABC, estado de São Paulo e Brasil, 2022

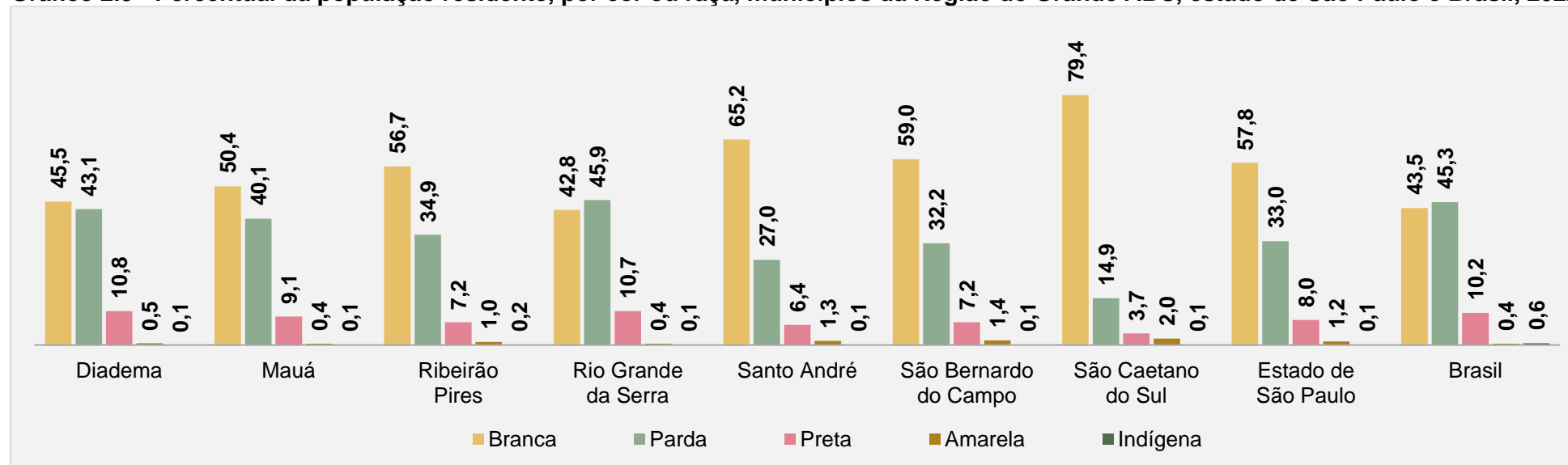

Nota: Cor ou raça declarada.

Fonte: IBGE - Censo Demográfico 2022 - Dados do Universo.



Tabela 2.14 - População indígena por localização do domicílio, São Bernardo do Campo, estado de São Paulo e Brasil, 2022

Unidade Territorial	Localização do Domicílio	População Indígena
São Bernardo do Campo	Em terras indígenas	115
	Fora de terras indígenas	1.185
	Total	1.300
Estado de São Paulo	Em terras indígenas	4.180
	Fora de terras indígenas	51.115
	Total	55.295
Brasil	Em terras indígenas	622.066
	Fora de terras indígenas	1.071.469
	Total	1.693.535

Notas IBGE: Dados do Universo - Primeiros Resultados.

No Censo Demográfico 2022, definiu-se como indígena a pessoa residente em localidades indígenas que se declarou indígena pelo quesito de cor ou raça ou pelo quesito se considera indígena; ou a pessoa residente fora das localidades indígenas que se declarou indígena no quesito de cor ou raça. Foram consideradas as Terras Indígenas declaradas, homologadas, regularizadas ou encaminhadas como Reservas Indígenas até 31 de julho de 2022, data de referência da pesquisa, conforme os dados da Fundação Nacional dos Povos Indígenas – FUNAI. Para mais informações, consultar a documentação metodológica.

Fonte: IBGE - Censo Demográfico 2022

Tabela 2.15 - População total indígena e percentual sobre o total da população residente, São Bernardo do Campo, Região do Grande ABC, estado de São Paulo e Brasil, 2022

Unidade Territorial	População Indígena	
	Total	Percentual
São Bernardo do Campo	1.300	0,16%
Total Região do Grande ABC	3.031	0,11%
Estado de São Paulo	55.295	0,12%
Brasil	1.693.535	0,83%

Notas IBGE: Dados do Universo - Primeiros Resultados.

No Censo Demográfico 2022, definiu-se como indígena a pessoa residente em localidades indígenas que se declarou indígena pelo quesito de cor ou raça ou pelo quesito se considera indígena; ou a pessoa residente fora das localidades indígenas que se declarou indígena no quesito de cor ou raça.

Fonte: IBGE - Censo Demográfico 2022.



Tabela 2.16 - População residente por bairro e ano do Censo Demográfico, São Bernardo do Campo, 2010 e 2022

Bairros	População	
	2010	2022 ⁽¹⁾
Zona Urbana		
Alves Dias	28.926	27.157
Anchieta	15.639	15.975
Assunção	41.828	39.952
Baeta Neves	49.314	47.911
Balneária	305	602
Batistini	28.726	30.087
Botujuru	13.283	13.034
Centro	48.802	77.565
Cooperativa	25.688	30.073
Demarchi	26.517	25.267
Dos Alvarenga	62.901	72.403
Dos Casa	50.238	41.519
Dos Finco	10.153	10.163
Ferrazópolis	41.313	43.090
Independência	22.908	22.784
Jordanópolis	15.867	14.568
Montanhão	94.244	99.075
Nova Petrópolis	20.856	25.585
Paulicéia	25.222	23.237
Total Zona Urbana	752.658	797.652
Zona Rural		
Alto da Serra	nd	0
Capivari	1.861	2.073
Curucutu	1.649	1.711
Dos Imigrantes	1	8
Rio Pequeno	56	20
Santa Cruz	1.914	2.045
Taquacetuba	1.618	1.806
Tatetos	2.603	2.274
Varginha	2.904	2.778
Zanzalá	199	362
Total Zona Rural	12.805	13.077
Total do Município	765.463	810.729

(1) Dados com ajustes, divulgados pelo IBGE em novembro de 2024.

nd: Dado não disponível.

Nota: População rural com base no perímetro da Zona Urbana do município definida pela Lei nº 2.435/1980.

Fontes: IBGE - Censos Demográficos; SOPE-1/Secretaria de Obras e Planejamento Estratégico/MSBC.



Mapa 2.1 – População residente por bairro, São Bernardo do Campo, 2022





Tabela 2.17 - Taxa geométrica de crescimento anual (TGCA) da população por bairro entre os Censos Demográficos, São Bernardo do Campo, 2000/2010 e 2010/2022

Bairro	2000/2010	2010/2022
Alves Dias	0,62	-0,52
Anchieta	-0,70	0,18
Assunção	-0,02	-0,38
Baeta Neves	0,10	-0,24
Balneária	-6,64	5,83
Batistini	0,38	0,39
Botujuru	1,25	-0,16
Centro	0,99	3,94
Cooperativa	3,99	1,32
Demarchi	1,00	-0,40
Dos Alvarenga	1,43	1,18
Dos Casa	1,34	-1,58
Dos Finco	0,74	0,01
Ferrazópolis	-0,02	0,35
Independência	0,38	-0,05
Jordanópolis	-0,52	-0,71
Montanhão	1,10	0,42
Nova Petrópolis	1,91	1,72
Paulicéia	1,47	-0,68
Planalto	0,87	1,51
Rio Grande	-0,13	0,75
Rudge Ramos	0,68	-0,40
Santa Terezinha	1,24	0,23
Taboão	1,19	0,76
Total Zona Urbana	0,86	0,49
Zona Rural	0,44	0,18
Média Total do Município	0,85	0,48

Notas: Dados com ajustes, divulgados pelo IBGE em novembro de 2024.

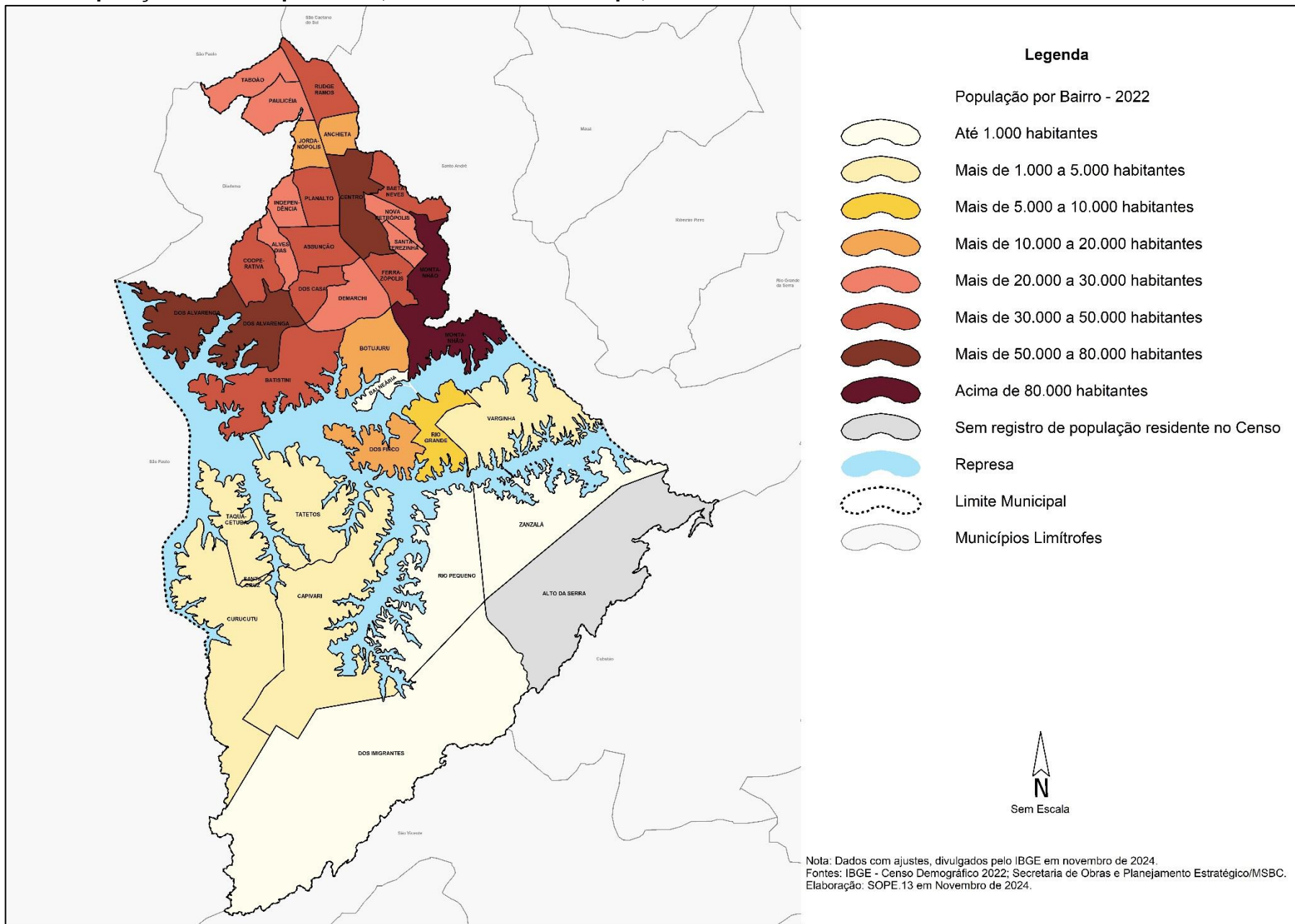
População rural com base no perímetro da Zona Urbana do município definida pela Lei nº 2.435/1980.

Fontes: IBGE - Censos Demográficos; SOPE-1/Secretaria de Obras e Planejamento Estratégico/MSBC.

Gráfico 2.10 - Taxa geométrica de crescimento anual (TGCA) da população por bairro e média do município, São Bernardo do Campo, 2010/2022

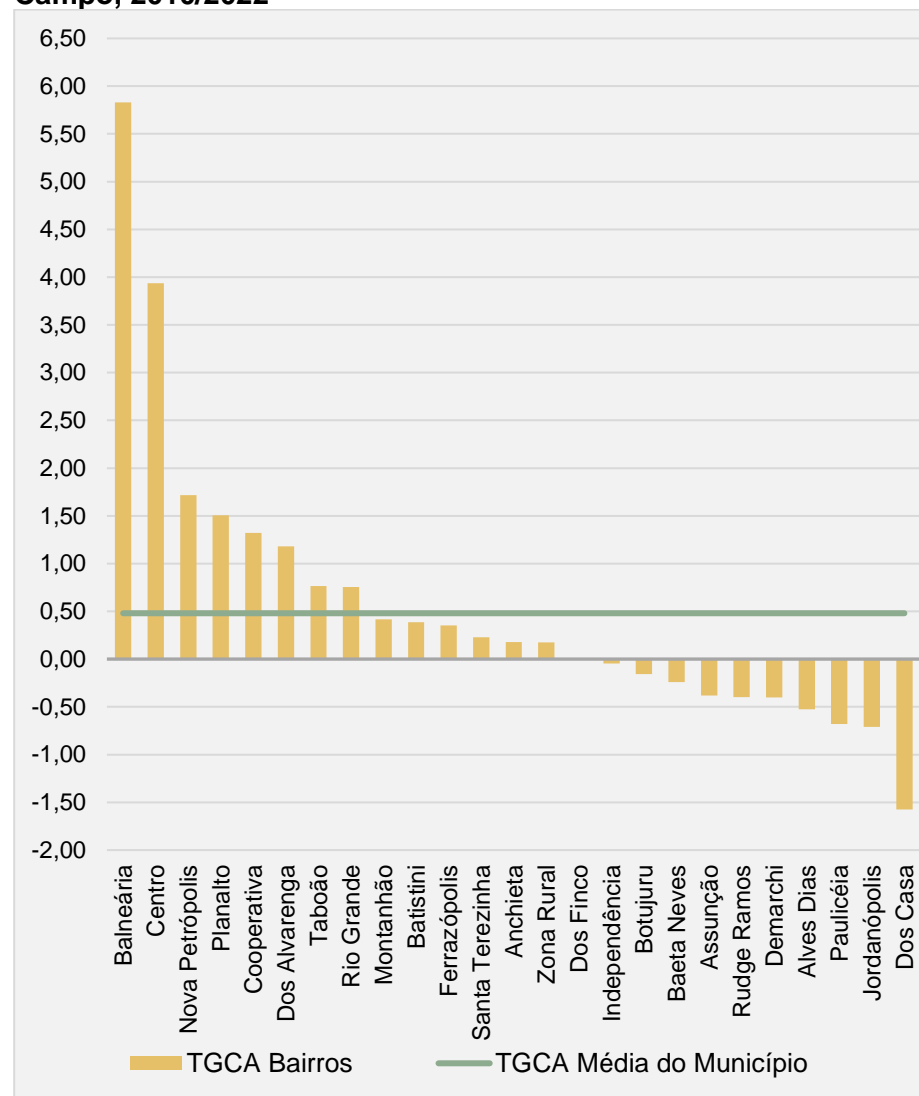

Notas: Dados com ajustes, divulgados pelo IBGE em novembro de 2024.

População rural com base no perímetro da Zona Urbana do município definida pela Lei nº 2.435/1980.

Fontes: IBGE - Censos Demográficos; SOPE-1/Secretaria de Obras e Planejamento Estratégico/MSBC.



Mapa 2.2 – Taxa geométrica de crescimento anual da população por bairro entre os Censos Demográficos, São Bernardo do Campo, 2000/2010 e 2010/2022





Gráfico 2.11 - Densidade demográfica (habitante por quilômetro quadrado) por bairro, São Bernardo do Campo, 2022

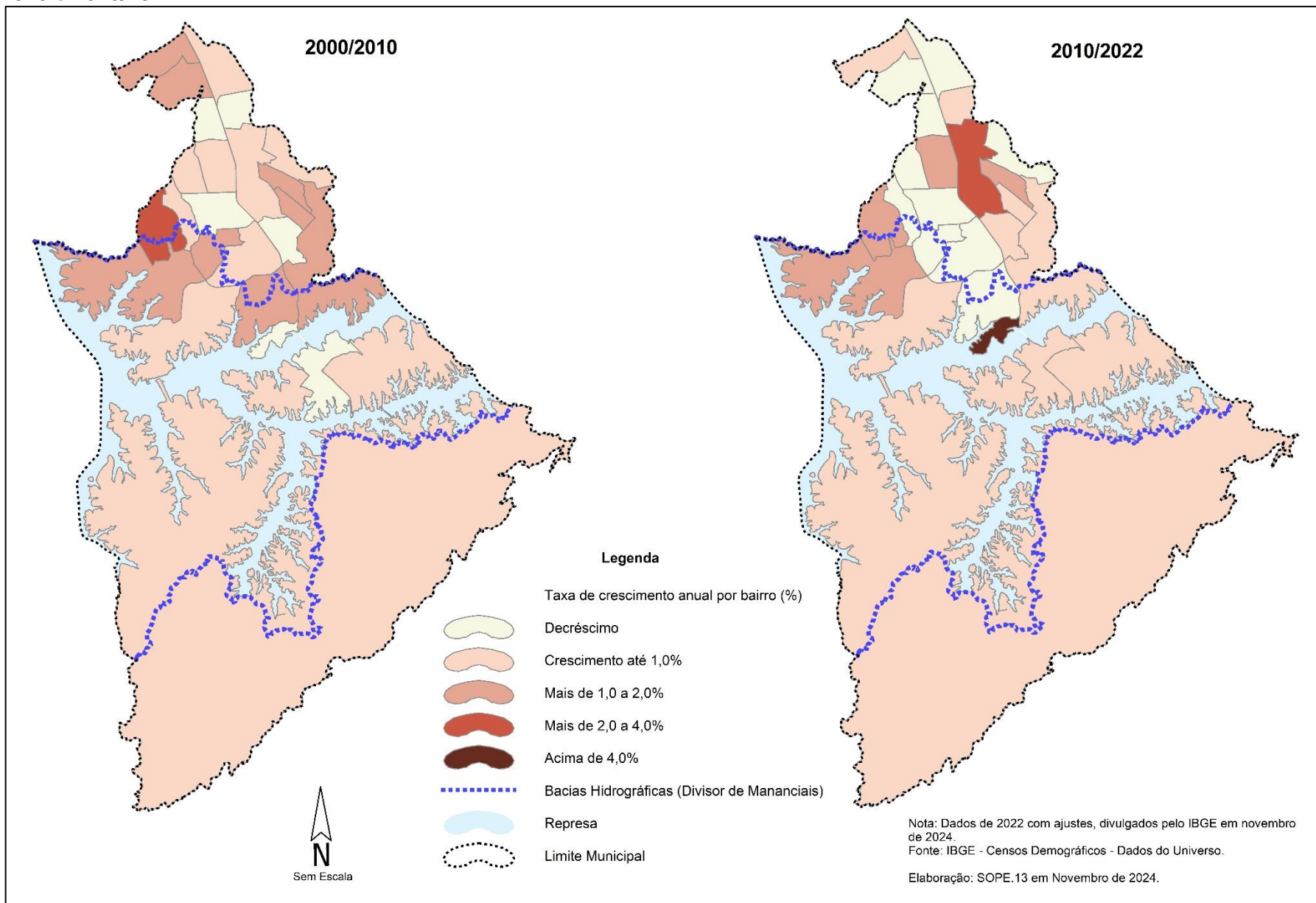
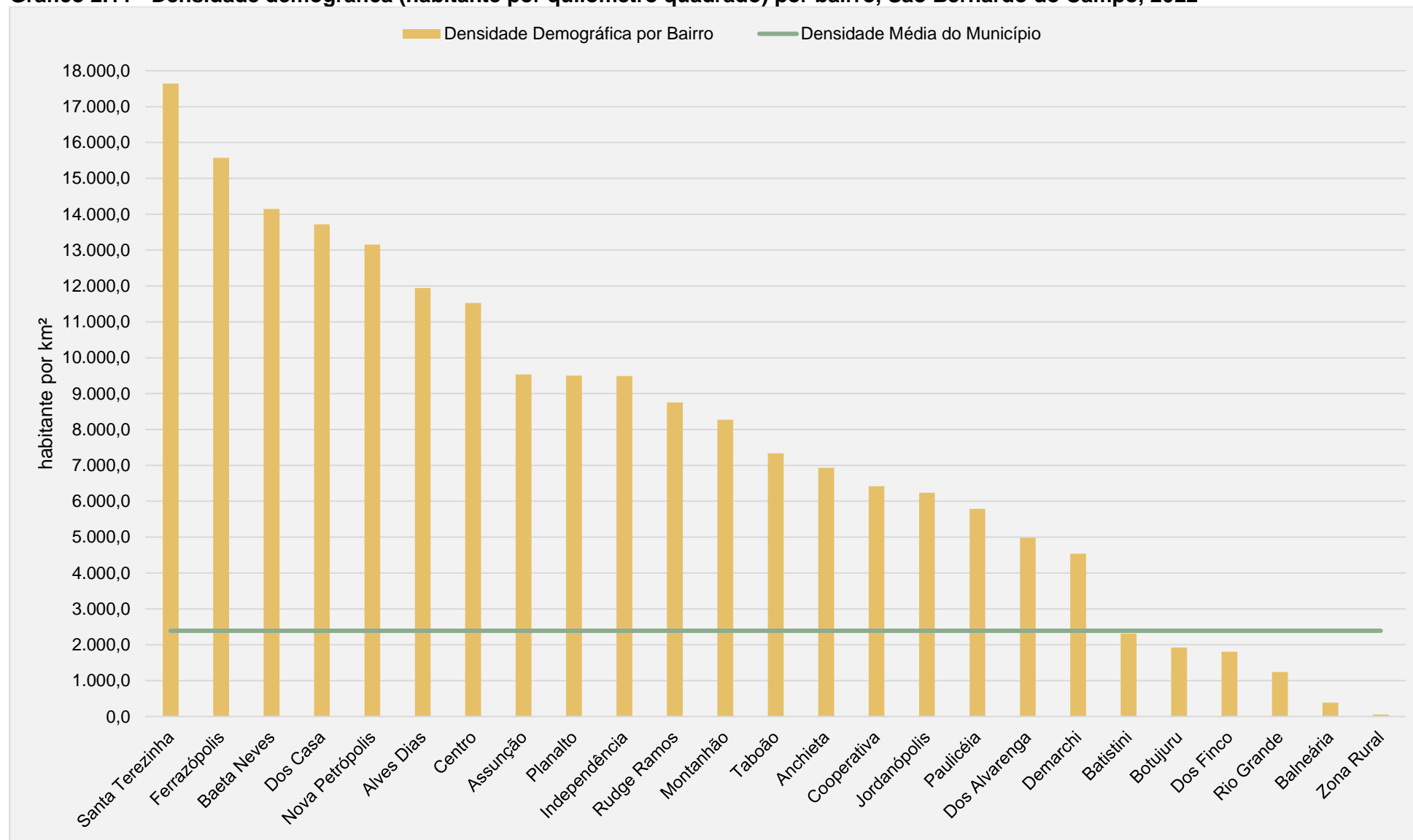

Notas: Dados com ajustes, divulgados pelo IBGE em novembro de 2024.

População rural com base no perímetro da Zona Urbana do município definida pela Lei nº 2.435/1980.

Área revisada em 2021, obtida através do Mapa Digital da Cidade, em escala 1:1.000. A área do bairro inclui as águas interiores (represas, lagos ou reservatórios), exclui somente o Reservatório Rio Grande da Represa Billings.

Fontes: IBGE - Censo Demográfico; Departamento de Planejamento Estratégico - SOPE.1/Secretaria de Obras e Planejamento Estratégico/MSBC.



Tabela 2.18 - Densidade demográfica (habitante por quilômetro quadrado) por bairro, São Bernardo do Campo, 2000 a 2022

Bairros	Densidade Demográfica - Hab./Km ²			Bairros	Densidade Demográfica - Hab./Km ²		
	2000	2010	2022		2000	2010	2022
Zona Urbana							
Alves Dias	11.958,1	12.722,5	11.944,4	Planalto	7.281,1	7.943,0	9.504,2
Anchieta	7.281,0	6.790,0	6.935,8	Rio Grande	1.148,7	1.133,5	1.240,5
Assunção	10.002,2	9.980,8	9.533,1	Rudge Ramos	8.578,9	9.181,0	8.752,0
Baeta Neves	14.417,7	14.560,9	14.146,6	Santa Terezinha	15.167,7	17.163,2	17.643,5
Balneária	390,1	196,3	387,5	Taboão	5.950,6	6.694,7	7.335,7
Batistini	2.124,9	2.207,2	2.311,8	Total Zona Urbana	5.830,2	6.351,2	6.730,9
Botujuru	1.732,4	1.960,9	1.924,1	Zona Rural			
Centro	6.571,8	7.251,0	11.524,6	Alto da Serra	2,4	-	-
Cooperativa	3.704,8	5.480,8	6.416,4	Capivari	52,7	67,6	75,4
Demarchi	4.311,9	4.762,3	4.537,8	Curucutu	66,0	66,7	69,2
Dos Alvarenga	3.754,4	4.326,4	4.980,0	Dos Imigrantes	0,0	0,0	0,1
Dos Casa	14.527,3	16.598,6	13.717,8	Rio Pequeno	4,0	3,0	1,1
Dos Finco	1.674,1	1.801,5	1.803,3	Santa Cruz	9.806,8	8.342,3	8.913,3
Ferrazópolis	14.951,1	14.927,6	15.569,7	Taquacetuba	182,6	231,9	258,8
Independência	9.185,6	9.538,7	9.487,1	Tatetos	197,6	201,1	175,7
Jordanópolis	7.155,0	6.793,6	6.237,5	Varginha	180,7	200,5	191,8
Montanhão	7.057,9	7.870,4	8.273,8	Zanzalá	19,2	11,7	21,2
Nova Petrópolis	8.871,6	10.720,6	13.151,4	Total Zona Rural	55,5	58,0	59,2
Paulicéia	5.433,6	6.284,5	5.789,9	Total Geral ⁽¹⁾	2.072,8	2.256,4	2.389,8

(1) Área revisada em 2021, obtida através do Mapa Digital da Cidade, em escala 1:1.000. A área do bairro inclui as águas interiores (represas, lagos ou reservatórios), exclui somente o Reservatório Rio Grande da Represa Billings.

Notas: Dados com ajustes, divulgados pelo IBGE em novembro de 2024.

População rural com base no perímetro da Zona Urbana do município definida pela Lei nº 2.435/1980.

Fontes: IBGE - Censos Demográficos; SOPE-1/Secretaria de Obras e Planejamento Estratégico/MSBC.



Mapa 2.3 - Densidade demográfica (habitante por quilômetro quadrado) por setor censitário, São Bernardo do Campo, 2022





Tabela 2.19 – População residente, taxa geométrica de crescimento anual e densidade demográfica (habitante por quilômetro quadrado) por bacias hidrográficas, São Bernardo do Campo, 2000 a 2022

Sub-Bacia Hidrográfica	População ⁽¹⁾			Taxa de Crescimento Geométrico Anual da População (%)		Densidade Demográfica (hab./km ²) ⁽³⁾		
	2000	2010	2022	2000/2010	2010/2022	2000	2010	2022
Billings (APRM-B)	179.766	197.554	198.053	0,95	0,02	1.254,6	1.378,8	1.382,3
Tamanduateí	523.411	567.909	612.676	0,82	0,63	8.398,4	9.112,4	9.830,7
Santista ⁽²⁾	-	-	-	-	-	-	-	-
Total	703.177	765.463	810.729	0,85	0,48	2.072,8	2.256,4	2.389,8

Notas: APRM-B: Área de Proteção e Recuperação aos Mananciais Billings.

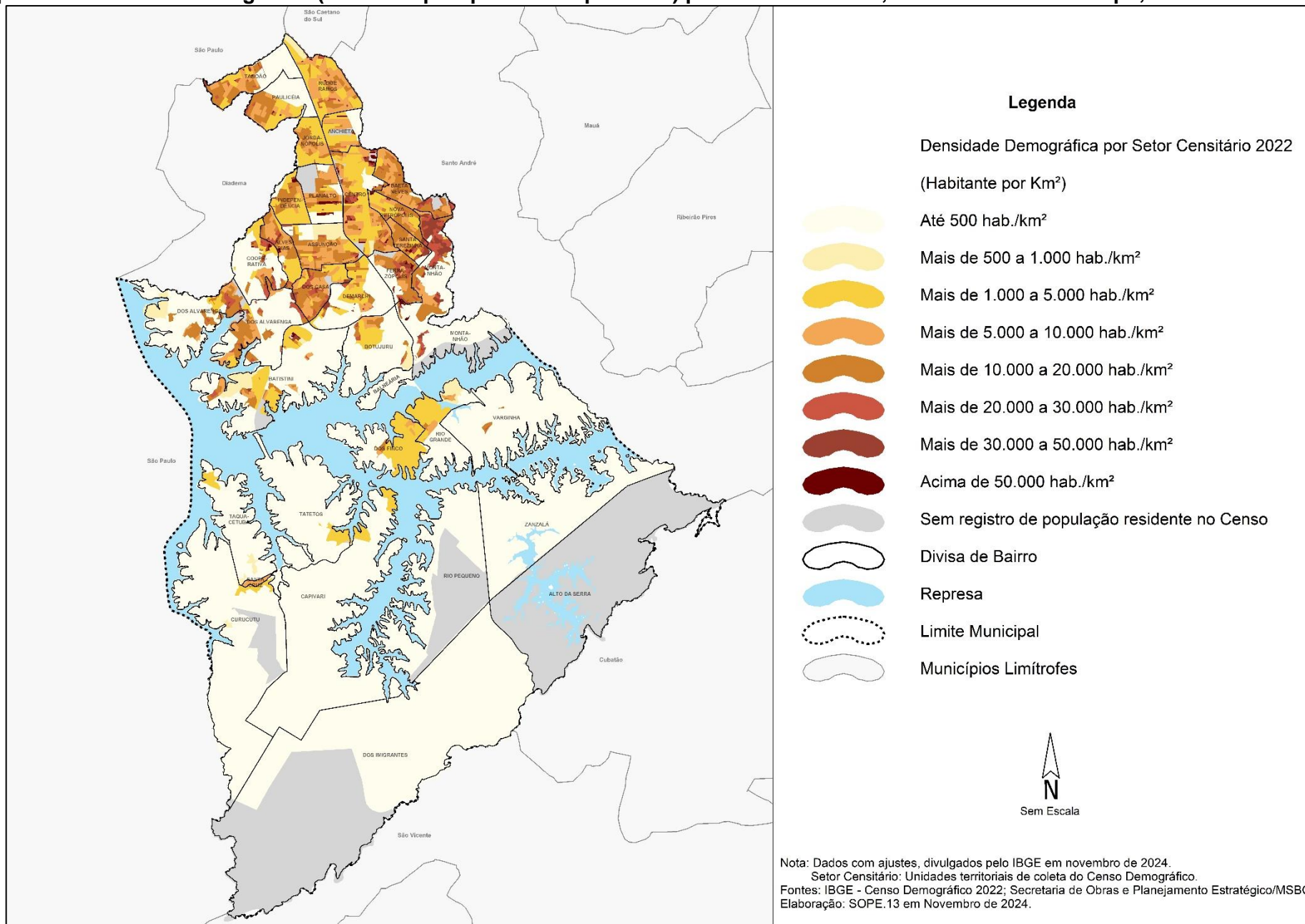
Dados com ajustes, divulgados pelo IBGE em novembro de 2024.

(1) Cálculo com base na área proporcional do setor censitário IBGE 2022 nos limites das bacias hidrográficas.

(2) Dado não desagregado para esta divisão geográfica.

(3) Para este cálculo não foi considerado a área do reservatório da Represa Billings.

Fontes: IBGE - Censos Demográficos; Secretaria de Obras e Planejamento Estratégico/MSBC.

Elaboração: SOPE.13/MSBC

Tabela 2.20 - Áreas urbanizadas (em quilômetros quadrados) por densidade, Municípios da Região do Grande ABC, 2019 (atualização 2022)

Município/Região	Áreas Urbanizadas - Km ²		
	Densa	Pouco Densa	Total
Diadema	27,13	0,39	27,51
Mauá	41,81	0,72	42,53
Ribeirão Pires	19,70	4,92	24,62
Rio Grande da Serra	4,46	0,89	5,35
Santo André	70,11	0,31	70,43
São Bernardo do Campo	79,06	5,07	84,13
São Caetano do Sul	15,33	0,00	15,33
Total Região do Grande ABC	257,60	12,30	269,90

Nota: Áreas Urbanizadas do Brasil são o resultado do mapeamento das manchas urbanas das cidades brasileiras com o objetivo de acompanhar o estágio de urbanização no território brasileiro. É uma representação espacial do fenômeno urbano, obtida a partir da interpretação de imagens de satélites, com os objetivos de retratar e mensurar, por meio do mapeamento, sua distribuição e expansão. As Áreas urbanizadas possuem os elementos de ocupação, vizinhança e circulação necessários para a conformação do que configura um modo de vida urbano.

Fonte: IBGE - Áreas Urbanizadas do Brasil 2019 (Atualização 2022).

Elaboração: SOPE.13/MSBC

Tabela 2.21 - População residente por situação do domicílio (classificação IBGE ⁽¹⁾), São Bernardo do Campo, 2022

Situação do domicílio	População
Urbana	806.963
Rural	3.766
Taxa de Urbanização	99,54%

(1) No Censo Demográfico de 2022 o IBGE mudou a abordagem de população urbana e rural, não considerando o perímetro municipal e sim, a área classificada como urbanizada para fins estatísticos; identificando cada setor censitário conforme sua situação territorial, orientado pela sua morfologia e funcionalidade das ocupações.

Fonte: IBGE - Censo Demográfico 2022 - Agregados por Setor Censitário.



Mapa 2.4 – Área urbanizada mapeada, por densidade, municípios da Região do Grande ABC, 2019 (atualização 2022)





Tabela 2.22 - Índice de envelhecimento (60 anos ou mais), São Bernardo do Campo, 1980 a 2022

Ano	Índice de Envelhecimento
1980	12,3
1991	17,8
2000	26,6
2010	49,1
2022	100,0

Notas: Índice de envelhecimento nesta tabela representa o número de pessoas com 60 anos e mais de idade em relação a um grupo de 100 crianças de zero a 14 anos.

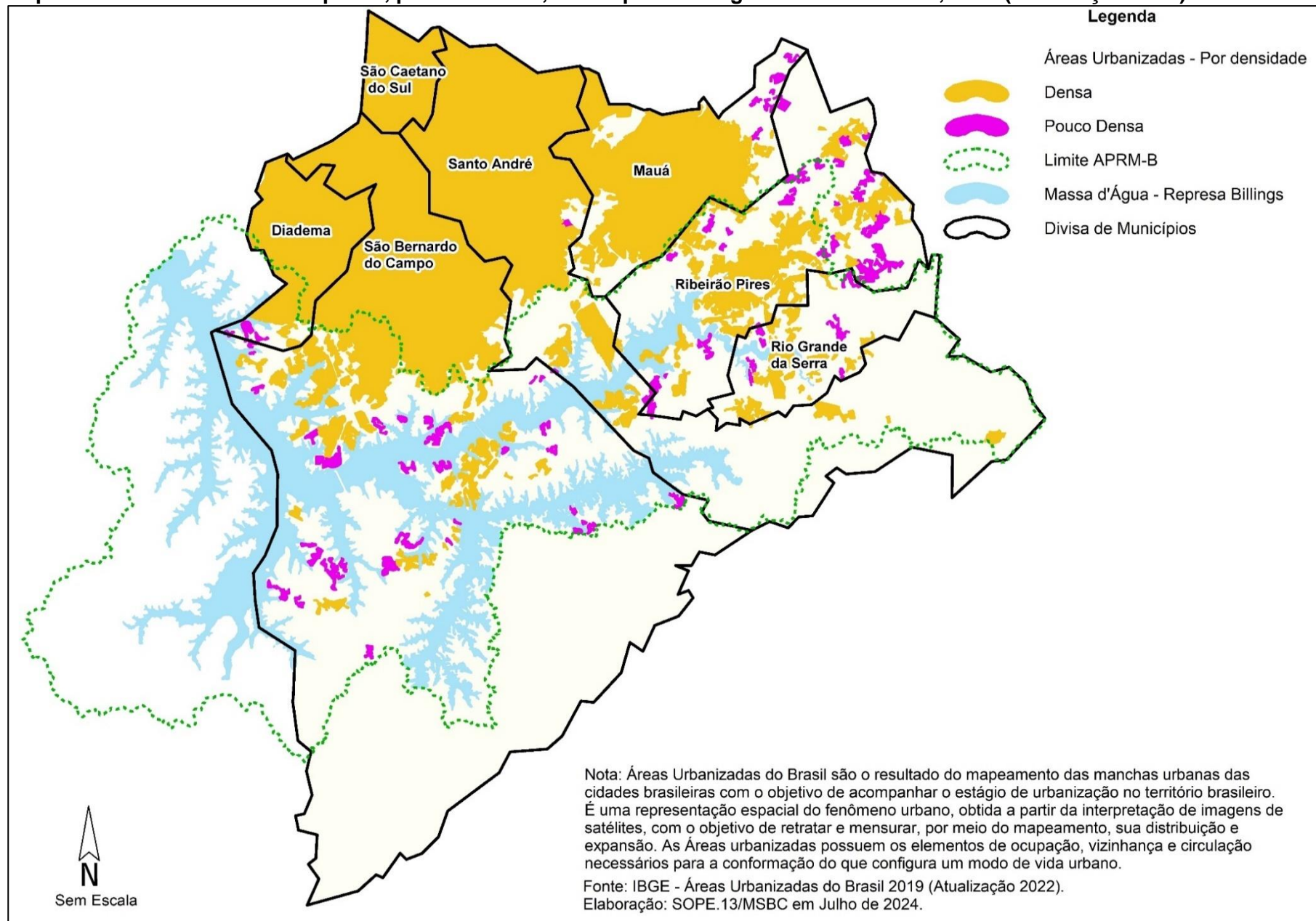
Em 1980: dados da amostra; de 1991 a 2022: dados do universo.

Fonte: IBGE - Censos Demográficos.

Gráfico 2.12 - Índice de envelhecimento (60 anos e mais), São Bernardo do Campo, Estado de São Paulo e Brasil, 1980 a 2022

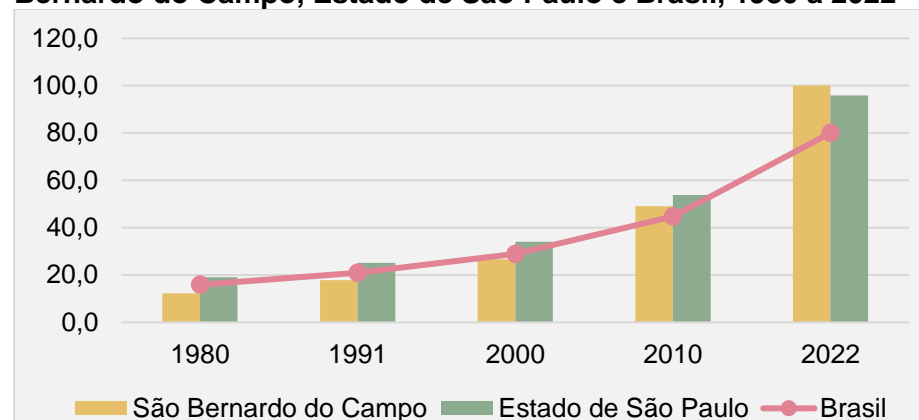

Notas: Índice de envelhecimento nesta tabela representa o número de pessoas com 60 anos e mais de idade em relação a um grupo de 100 crianças de zero a 14 anos.

Em 1980: dados da amostra; de 1991 a 2022: dados do universo.

Fonte: IBGE - Censos Demográficos.

Tabela 2.23 - Índice de envelhecimento (60 anos ou mais) e idade mediana, municípios da Região do Grande ABC, Região Metropolitana de São Paulo, estado de São Paulo e Brasil, 2022

Território	Índice de Envelhecimento	Idade Mediana (em anos)
Diadema	76,5	35
Mauá	77,7	35
Ribeirão Pires	107,8	38
Rio Grande da Serra	69,8	34
Santo André	118,8	38
São Bernardo do Campo	100,0	37
São Caetano do Sul	158,8	42
Região Metropolitana de São Paulo	90,6	36
Estado de São Paulo	95,9	36
Brasil	80,0	35

Notas: Idade mediana é uma medida separatriz que utiliza o critério de idade para dividir a população em duas partes iguais, ou seja, é a idade que separa a metade mais jovem da metade mais velha da população.

Índice de envelhecimento nesta tabela representa o número de pessoas com 60 anos ou mais de idade em relação a um grupo de 100 crianças de zero a 14 anos.

Fonte: IBGE - Censo Demográfico 2022 - Dados do Universo.



Gráfico 2.13 - Evolução de nascidos vivos por ano de nascimento, São Bernardo do Campo, 1983 a 2023

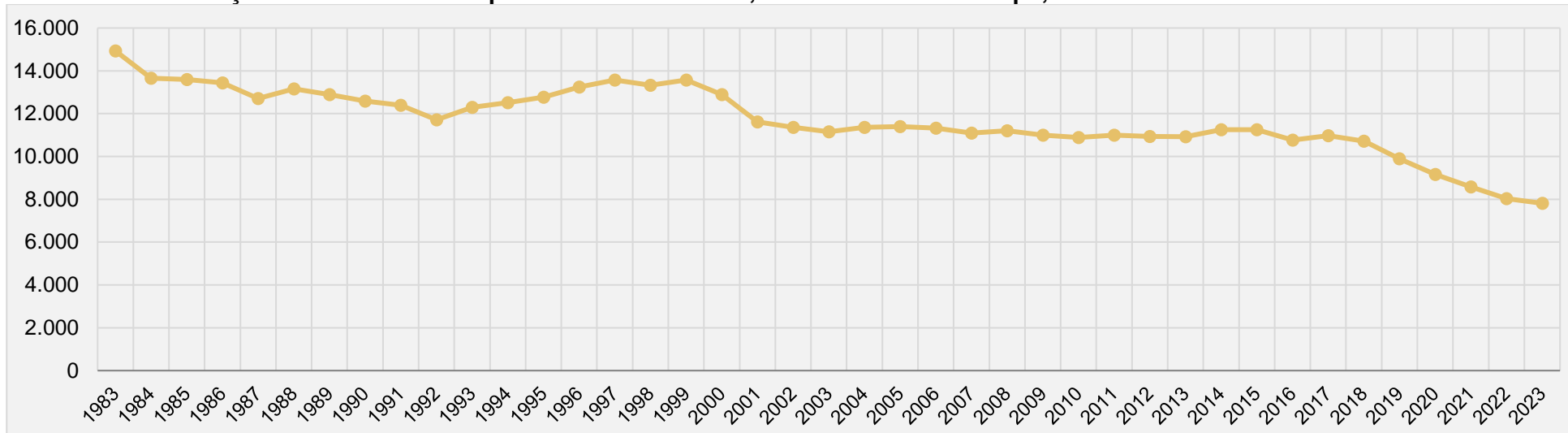

Nota: 2023 dados preliminares, sujeito à revisão. Nascidos vivos por residência da mãe.

Fonte: De 1983 a 1993: Fundação SEADE; a partir de 1994: DATASUS: MS/SVS/CGIAE - Sistema de Informações sobre Nascidos Vivos – SINASC.

Gráfico 2.14 - Percentual de nascidos vivos por sexo, São Bernardo do Campo, 2023

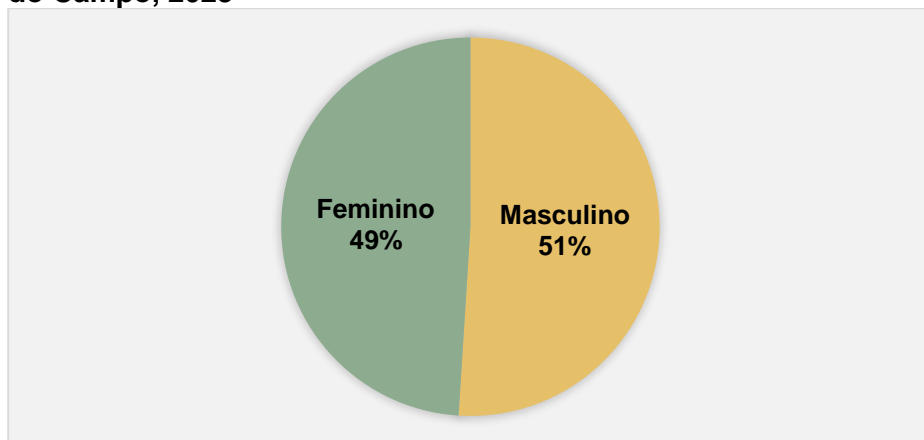

Notas: Dados preliminares, sujeitos à revisão. Atualizados em 05/2024.

Nascimentos por local de residência da mãe.

Fonte: Ministério da Saúde/SINASC/DATASUS; SESSP-CCD/FSEADE - Base Unificada de Nascidos Vivos.

Gráfico 2.15 - Percentual de nascidos vivos por cor ou raça da mãe, São Bernardo do Campo, 2023

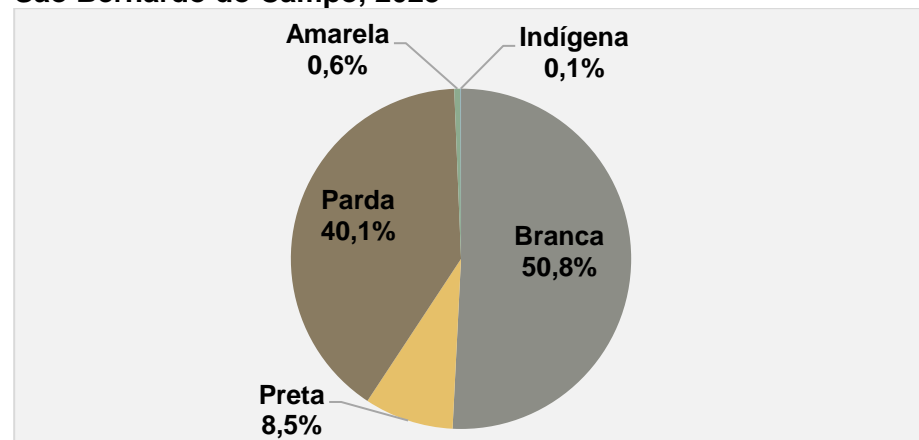

Notas: Dados preliminares, sujeitos à revisão. Atualizados em 05/2024.

Nascimentos por local de residência e cor ou raça da mãe (com informação declarada).

Fonte: Ministério da Saúde/SINASC/DATASUS; SESSP-CCD/FSEADE - Base Unificada de Nascidos Vivos.



Tabela 2.24 - Taxa de fecundidade geral ⁽¹⁾, municípios da Região do Grande ABC e estado de São Paulo, 2019 a 2023

Município/Região	2019	2020	2021	2022	2023 ⁽²⁾
Diadema	46,75	41,70	39,24	37,62	38,21
Mauá	39,00	37,48	34,97	34,88	38,31
Ribeirão Pires	42,69	38,91	34,44	33,62	34,55
Rio Grande da Serra	38,14	38,98	35,67	32,63	40,78
Santo André	48,94	46,81	43,94	42,41	37,11
São Bernardo do Campo	44,41	41,78	39,30	37,07	36,15
São Caetano do Sul	43,82	41,50	38,57	37,78	33,50
Estado de São Paulo	48,14	45,68	43,53	42,79	42,89

(1) Número de nascidos vivos por 1.000 habitantes do sexo feminino em idade fértil (15 a 49 anos).

(2) Dados preliminares, sujeito a revisões.

Fonte: Fundação SEADE.

Tabela 2.25 - Taxa de natalidade ⁽¹⁾ por mil habitantes, municípios da Região do Grande ABC e estado de São Paulo, 2019 a 2023

Município/Região	2019	2020	2021	2022	2023 ⁽²⁾
Diadema	13,38	11,81	11,00	10,43	10,75
Mauá	11,25	10,73	9,92	9,81	10,56
Ribeirão Pires	11,50	10,36	9,07	8,75	8,82
Rio Grande da Serra	11,05	11,24	10,20	9,25	11,08
Santo André	12,94	12,26	11,39	10,88	9,71
São Bernardo do Campo	12,24	11,39	10,61	9,89	9,67
São Caetano do Sul	10,90	10,21	9,38	9,32	8,16
Estado de São Paulo	13,09	12,32	11,64	11,34	11,30

(1) Relação entre os nascidos vivos e a população, multiplicados por 1.000.

(2) Dados preliminares, sujeito a revisões.

Fonte: Fundação SEADE.

Tabela 2.26 - Taxa de mortalidade geral ⁽¹⁾ por mil habitantes, municípios da Região do Grande ABC e estado de São Paulo, 2019 a 2023

Município/Região	2019	2020	2021	2022	2023 ⁽²⁾
Diadema	5,47	7,12	7,68	6,03	6,24
Mauá	5,11	6,33	7,60	5,76	6,27
Ribeirão Pires	6,30	7,41	9,02	7,08	7,76
Rio Grande da Serra	4,67	6,04	7,19	5,83	6,40
Santo André	8,17	9,36	11,21	9,02	7,93
São Bernardo do Campo	5,91	7,06	8,46	6,75	6,51
São Caetano do Sul	10,12	11,68	13,24	11,89	9,74
Estado de São Paulo	6,84	7,77	9,52	7,80	7,48

(1) Por local de residência. Número de óbitos por mil habitantes.

(2) Dados preliminares, sujeito a revisões.

Fonte: Fundação SEADE.

Tabela 2.27 - Número de casamentos e divórcios, São Bernardo do Campo, 2018 a 2022

Ano	Casamentos ⁽¹⁾	Divórcios ⁽²⁾
2018	5.333	1.671
2019	4.912	1.705
2020	3.638	1.823
2021	4.137	2.214
2022	4.336	2.137

(1) por local de registro.

(2) Divórcios concedidos em 1ª instância ou por escritura, por local da ação do processo.

Fonte: IBGE, Estatísticas do Registro Civil 2022.



Tabela 2.28 - Número de eleitores, São Bernardo do Campo, 2019 a 2023

Ano	Quantidade de eleitores	Varição anual
2019	616.977	-0,7%
2020	618.357	0,2%
2021	625.560	1,2%
2022	639.235	2,2%
2023	641.811	0,4%

Nota: posição dezembro de cada ano.
Fonte: Tribunal Superior Eleitoral.

Tabela 2.29 - Número de eleitores por sexo e faixa etária, São Bernardo do Campo, 2023

Faixa Etária	Homens	Mulheres	Não Informado	Total
16 anos	158	139	-	297
17 anos	1.165	1.459	-	2.624
18 a 24 anos	34.733	34.482	-	69.215
25 a 34 anos	58.504	61.418	-	119.922
35 a 44 anos	63.965	70.859	-	134.824
45 a 59 anos	77.608	90.208	30	167.846
60 a 69 anos	35.882	45.024	56	80.962
69 anos e mais	27.245	38.751	116	66.112
Inválida	5	4	-	9
Total Geral	299.265	342.344	202	641.811

Nota: Posição dezembro.
Fonte: Tribunal Superior Eleitoral.

Gráfico 2.16 - Percentual de eleitores por sexo, São Bernardo do Campo, 2023

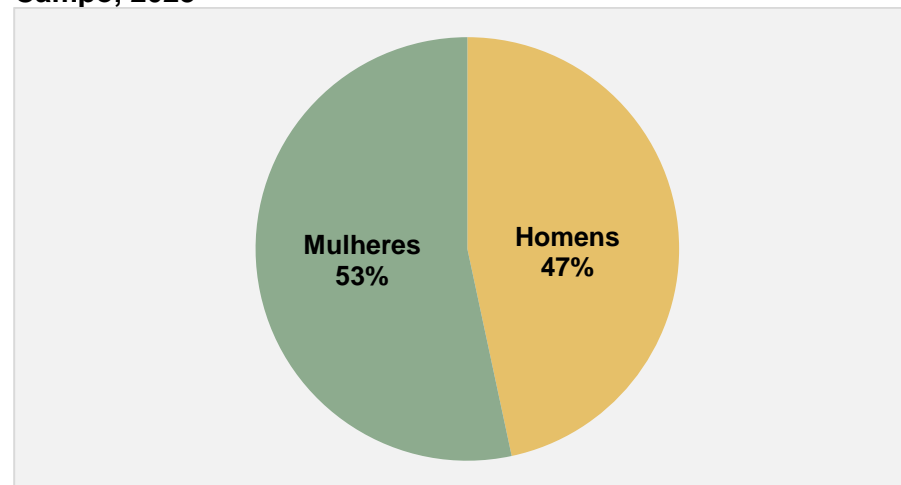

Nota: posição dezembro de cada ano.
Fonte: Tribunal Superior Eleitoral.

Tabela 2.30 - Número de eleitores, municípios da Região do Grande ABC, 2023

Município	Eleitores	Participação na Região do Grande ABC (%)
Diadema	340.311	15,9%
Mauá	317.371	14,8%
Ribeirão Pires	84.180	3,9%
Rio Grande da Serra	33.121	1,5%
Santo André	583.202	27,3%
São Bernardo do Campo	641.811	30,0%
São Caetano do Sul	139.197	6,5%
Total Região do Grande ABC	2.139.193	100,0%

Nota: Posição dezembro
Fonte: Tribunal Superior Eleitoral.



Gráfico 2.17 - Número de eleitores por zonas eleitorais, São Bernardo do Campo, 2019 e 2023

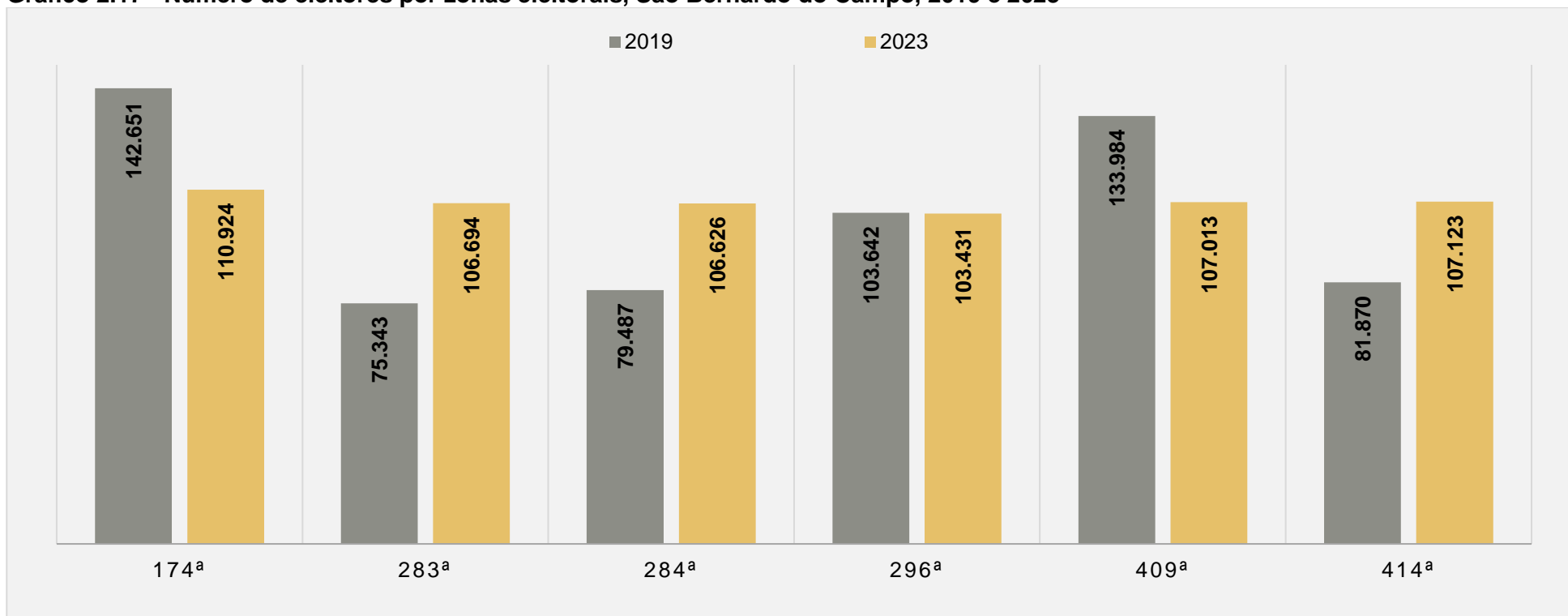

Nota: Posição dezembro.

Com a nova divisão territorial das zonas eleitorais do estado de São Paulo, a partir de 1º de dezembro de 2023, foi realizada a redistribuição de eleitorado entre as zonas eleitorais. Os locais de votação são os mesmos e foram vinculados a um novo cartório eleitoral.

Fonte: Tribunal Superior Eleitoral.



CAPÍTULO 3 - ECONOMIA



Tabela 3.1 – Posição ocupada pelos vinte maiores municípios em relação ao Produto Interno Bruto (PIB) municipal, a preços correntes e participação percentual, Brasil, 2021

Ranking	UF	Município	PIB a preços correntes (em R\$ 1.000)	Participação percentual (%)	
				Relativa	Acumulada
1º	SP	São Paulo	R\$ 828.980.608	9,20	9,20
2º	RJ	Rio de Janeiro	R\$ 359.634.753	3,99	13,19
3º	DF	Brasília	R\$ 286.943.782	3,18	16,37
4º	MG	Belo Horizonte	R\$ 105.829.675	1,17	17,55
5º	AM	Manaus	R\$ 103.281.436	1,15	18,69
6º	PR	Curitiba	R\$ 98.003.704	1,09	19,78
7º	SP	Osasco	R\$ 86.111.260	0,96	20,74
8º	RJ	Maricá	R\$ 85.814.296	0,95	21,69
9º	RS	Porto Alegre	R\$ 81.562.848	0,91	22,59
10º	SP	Guarulhos	R\$ 77.376.467	0,86	23,45
11º	CE	Fortaleza	R\$ 73.436.128	0,81	24,27
12º	SP	Campinas	R\$ 72.946.775	0,81	25,08
13º	RJ	Niterói	R\$ 66.345.730	0,74	25,81
14º	BA	Salvador	R\$ 62.954.487	0,70	26,51
15º	GO	Goiânia	R\$ 59.865.990	0,66	27,18
16º	SP	São Bernardo do Campo	R\$ 58.277.014	0,65	27,82
17º	SP	Barueri	R\$ 58.027.667	0,64	28,47
18º	SP	Jundiaí	R\$ 57.670.893	0,64	29,11
19º	PE	Recife	R\$ 54.970.305	0,61	29,72
20º	RJ	Duque de Caxias	R\$ 53.136.666	0,59	30,31

Nota: Dados sujeitos a revisão.
Fonte: IBGE, PIB dos municípios 2021.



Tabela 3.2 - Produto Interno Bruto (PIB) a preços correntes e respectivas participações no estado de São Paulo e Brasil, São Bernardo do Campo, 2018 a 2021

Variável	Ano			
	2018	2019	2020	2021
Produto Interno Bruto (PIB) a preços correntes (em mil reais)	50.563.912	51.066.928	48.614.342	58.277.014
Participação do PIB a preços correntes no PIB a preços correntes no Estado de São Paulo (%)	2,29	2,17	2,04	2,14
Participação do PIB a preços correntes no PIB a preços correntes do Brasil (%)	0,72	0,69	0,64	0,65

Notas: Os dados do último ano disponível estarão sujeitos a revisão quando da próxima divulgação. Os dados têm como referência o ano de 2010, seguindo a nova referência das Contas Nacionais.
Fonte: IBGE, PIB dos Municípios.

Tabela 3.3 - Produto Interno Bruto (PIB) em valores correntes (milhões de reais), municípios da Região do Grande ABC, 2021

Município	PIB (em milhões de reais)
Diadema	18.484
Mauá	20.776
Ribeirão Pires	3.891
Rio Grande da Serra	961
Santo André	32.620
São Bernardo do Campo	58.277
São Caetano do Sul	15.567

Notas: Dados sujeitos a revisão.
Fonte: IBGE, PIB dos municípios 2021.

Gráfico 3.1 - Participação no valor do Produto Interno Bruto (PIB) a preços correntes, segundo os municípios da Região do Grande ABC, 2021

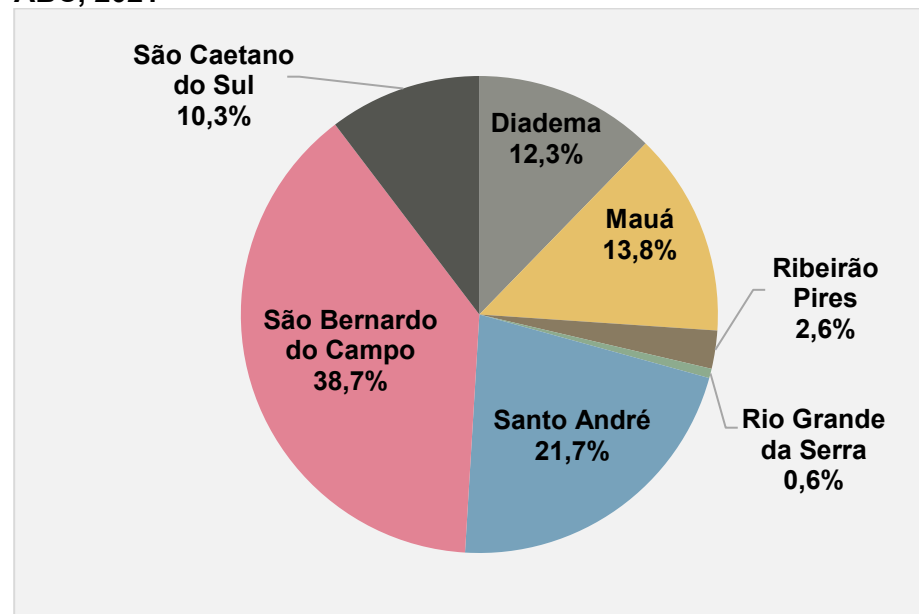

Notas: Dados sujeitos a revisão.
Fonte: IBGE, PIB dos municípios 2021.



Tabela 3.4 - Produto Interno Bruto (PIB) per capita (em reais correntes) e estimativa da população, municípios da Região do Grande ABC, 2021

Município/Região	PIB per capita	Número de habitantes Estimativa 2021 ⁽¹⁾
Diadema	43.031,91	429.550
Mauá	43.128,78	481.725
Ribeirão Pires	31.068,87	125.238
Rio Grande da Serra	18.472,33	52.009
Santo André	45.062,56	723.889
São Bernardo do Campo	68.571,36	849.874
São Caetano do Sul	95.640,71	162.763

(1) Para o cálculo do Produto Interno Bruto per capita foi considerada a população residente, estimada por município, com data de referência em 1º de julho de 2021, enviada ao Tribunal de Contas da União - TCU.

Notas: Os dados da série revisada têm como referência o ano de 2010, seguindo a nova referência das Contas Nacionais. Os dados estão sujeitos a revisão na próxima divulgação.

Fonte: IBGE, PIB dos municípios 2021 e Estimativa da população 2021.

Gráfico 3.2 - Produto Interno Bruto (PIB) per capita (em reais correntes) por municípios da Região do Grande ABC e média do Brasil, 2021

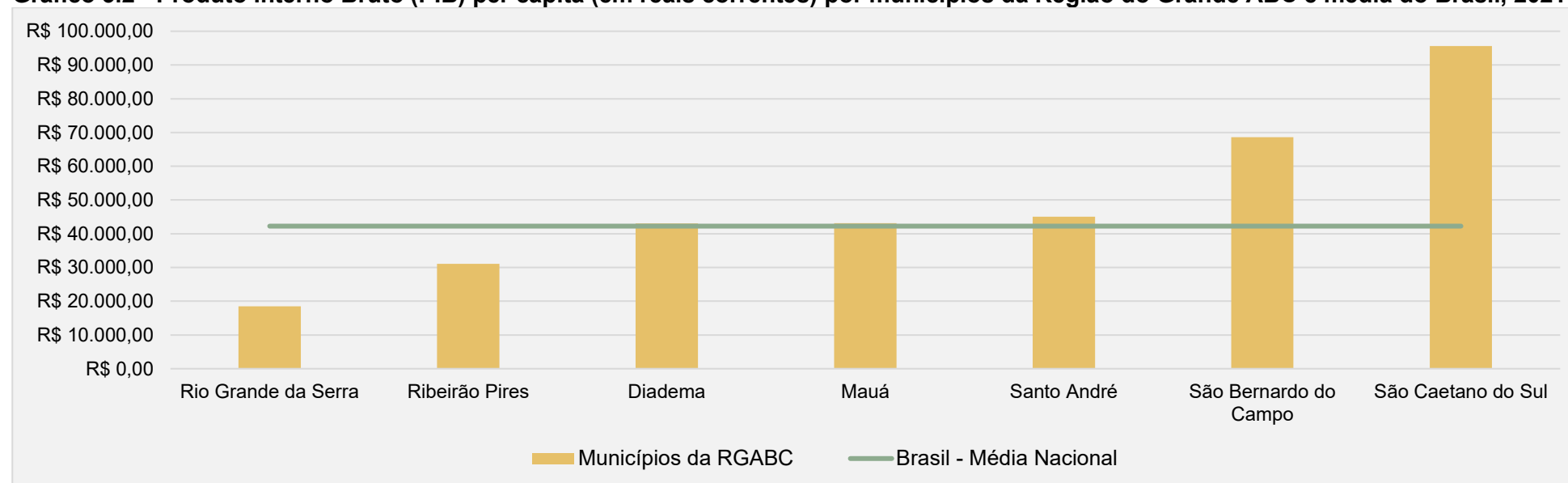

Nota: Dados sujeitos a revisão.

Produto Interno Bruto per capita brasileiro: R\$ 42.247,52

Fonte: IBGE, PIB dos municípios 2021.



Tabela 3.5 - Valor Adicionado total (em R\$ 1.000) segundo setores de atividade econômica, municípios da Região do Grande ABC, 2021

Município / Região	Valores a preços correntes (em R\$ 1.000)				
	Agropecuária	Indústria	Serviços	Administração Pública	Total ⁽¹⁾
Diadema	1.127	5.202.147	7.914.094	1.829.678	14.947.045
Mauá	22	7.756.772	7.936.388	1.810.087	17.503.269
Ribeirão Pires	1.771	868.340	1.974.790	496.761	3.341.662
Rio Grande da Serra	843	162.026	506.839	186.093	855.801
Santo André	1.385	7.782.625	17.322.922	2.818.756	27.925.688
São Bernardo do Campo	11.196	13.216.248	29.662.760	3.651.105	46.541.309
São Caetano do Sul	31	3.515.560	8.183.229	1.532.318	13.231.138

Nota: Dados sujeitos a revisão.

(1) O PIB dos municípios é estimado somando os impostos ao valor adicionado total.

Fonte: IBGE, PIB dos municípios 2021.

Gráfico 3.3 – Distribuição (em percentual) do valor adicionado total por setor econômico, São Bernardo do Campo, 2021

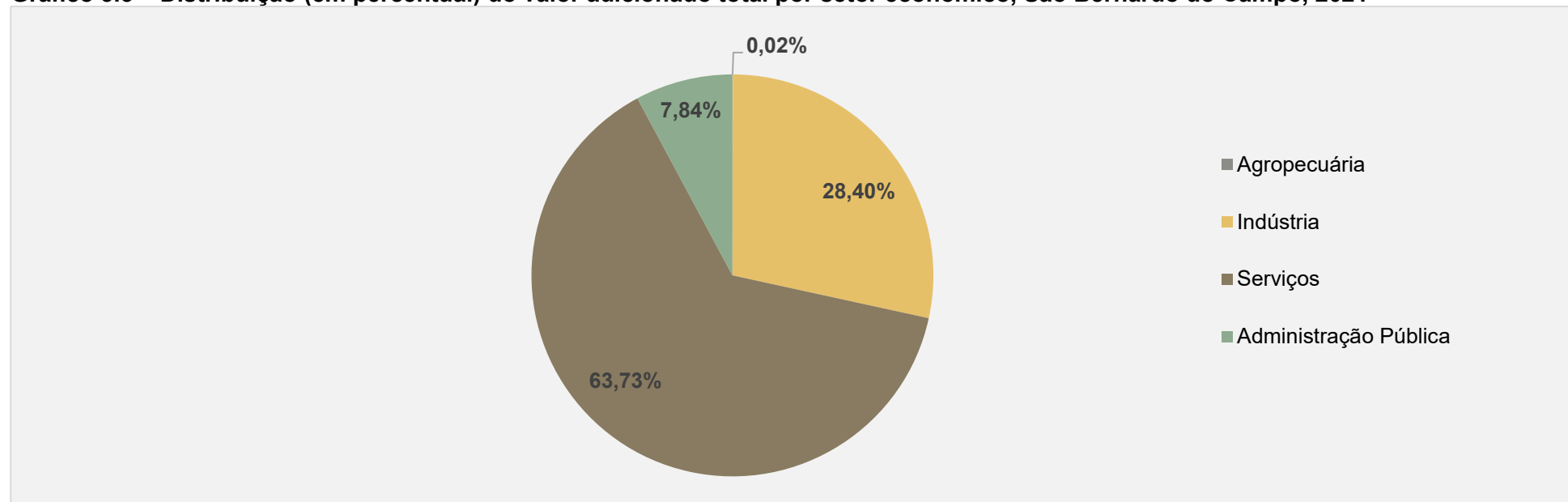

Fonte: IBGE, PIB dos municípios 2021.



Gráfico 3.4 - Valor da Transformação Industrial (VTI – em percentual) por setores de atividade industrial (dez maiores), São Bernardo do Campo, 2021

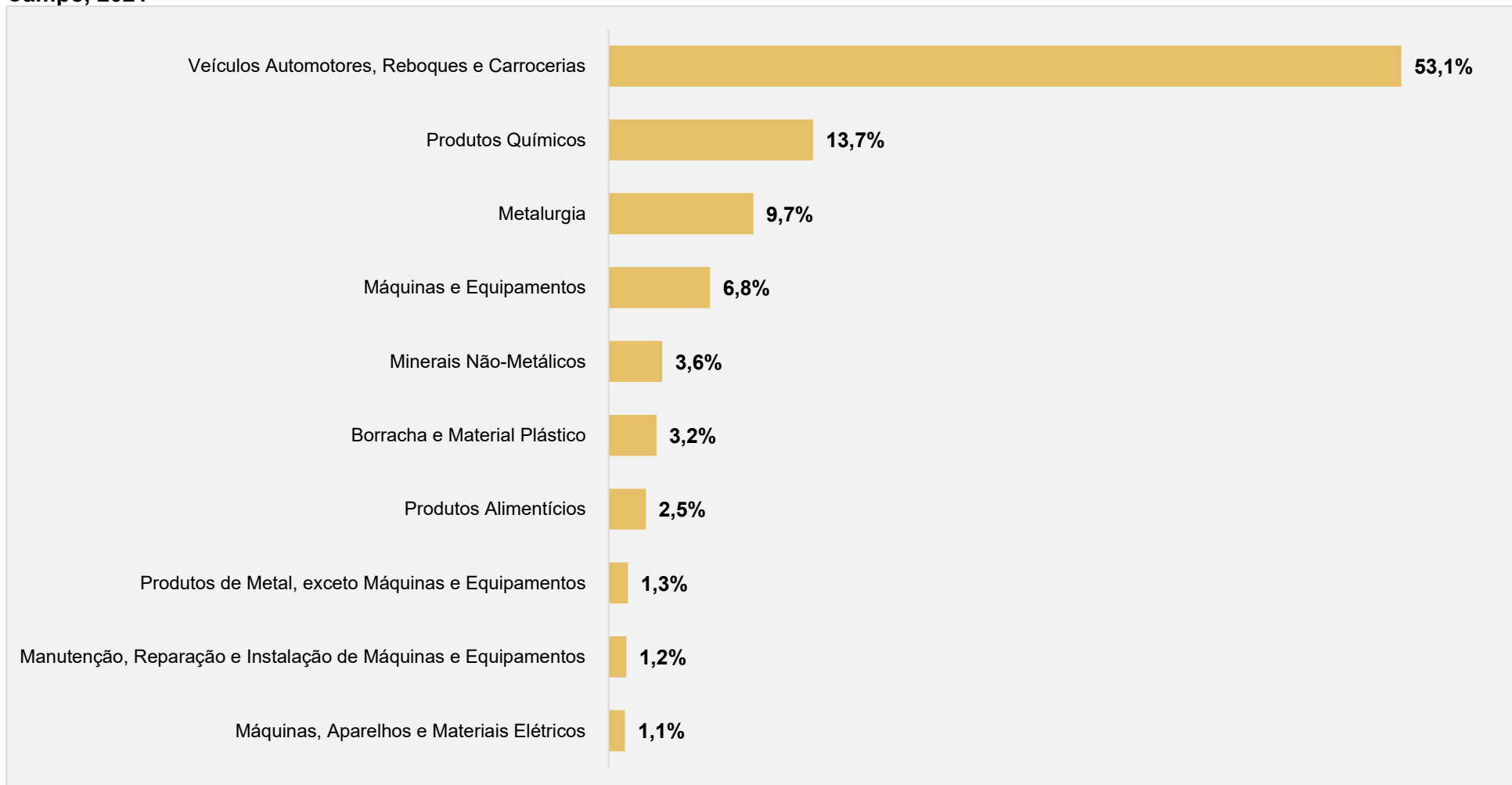

Nota: O Valor de Transformação Industrial – VTI é um indicador que representa a diferença entre o valor da produção e o custo dos insumos consumidos no processo produtivo.
Fonte: Fundação SEADE, disponível em <https://industria.seade.gov.br/municipios/>



Tabela 3.6 - Índice de Participação dos Municípios - IPM, Região do Grande ABC, 2021 e 2022

Município	IPM - Ano Base 2021	IPM - Ano Base 2022
Diadema	0,80594573	0,8157206
Mauá	0,99766619	1,0258991
Ribeirão Pires	0,17678727	0,1789181
Rio Grande da Serra	0,03045242	0,0283527
Santo André	1,17283027	1,1755776
São Bernardo do Campo	2,30024852	2,3024242
São Caetano do Sul	0,88873771	1,0075016

Nota: Os índices de participação dos municípios são apurados anualmente e definem os repasses de ICMS aos municípios pelo Estado, os índices de cada ano base de apuração são aplicados para realização de repasses dois anos após o ano base.

Fonte: Secretaria da Fazenda do Estado de São Paulo.

Tabela 3.7 – Valor de investimentos anunciados (em milhões de reais) ⁽¹⁾, municípios da Região do Grande ABC, 2019 a 2023

Municípios / Região	2019	2020	2021	2022	2023
Diadema	0,37	-	-	15,00	-
Mauá	908,25	332,60	80,00	168,00	-
Ribeirão Pires	15,00	50,00	-	-	-
Santo André	3.039,61	274,44	424,97	751,30	51,50
São Bernardo do Campo	6.054,14	1.281,47	302,00	338,20	490,50
São Caetano do Sul	13,00	-	1,75	-	-
Total Região do Grande ABC	10.030,37	1.938,51	808,72	1.272,50	542,00

(1) Soma dos investimentos anunciados com valor informado. Valores nominais.

Fonte: Fundação SEADE/Pesquisa de Investimentos Anunciados no Estado de São Paulo - PIESP.



Tabela 3.8 - Número de empregos formais, população residente em idade ativa e taxa de empregos por 100 habitantes em anos censitários, São Bernardo do Campo, 2000, 2010 e 2022

Variável	2000	2010	2022
Número de empregos formais	188.910	282.678	282.643
População em Idade Ativa (14 a 64 anos)	502.788	568.170	586.455
Empregos/100 habitantes (14 a 64 anos)	37,6	49,8	48,2

Nota: Emprego posição de dezembro de cada ano.

Fontes: Ministério do Trabalho e Emprego / Programa de Disseminação das Estatísticas do Trabalho – PDET/RAIS; IBGE - Censo Demográficos.

Tabela 3.9 - Número de estabelecimentos formais, segundo grupamento de atividade econômica, São Bernardo do Campo, 2022

Atividade Econômica	Número de estabelecimentos
Agropecuária	19
Indústria	1.450
Construção	751
Comércio	5.987
Serviços	8.417
Total	16.624

Nota: O MTE informa que no ano-base 2022 ocorreu uma quebra na série histórica da RAIS. Por esse motivo, não se recomenda a comparação direta dos resultados desse ano com os resultados de anos anteriores. O ano-base 2022 da RAIS foi o primeiro no qual as informações dos estabelecimentos do Grupo 3, do cronograma de transição, foram captadas do sistema eSocial. Esta utilização de uma nova fonte de captação de dados para o grupo formado por pequenas empresas ocasionou um significativo aumento na cobertura de estabelecimentos declarantes com um impacto importante na comparação da série histórica, explicado em detalhes na Nota Técnica da RAIS 2022.

Fonte: Ministério do Trabalho e Emprego / Programa de Disseminação das Estatísticas do Trabalho – PDET/RAIS

Gráfico 3.5 - Número de estabelecimentos formais segundo tamanho do estabelecimento ⁽¹⁾, São Bernardo do Campo, 2022

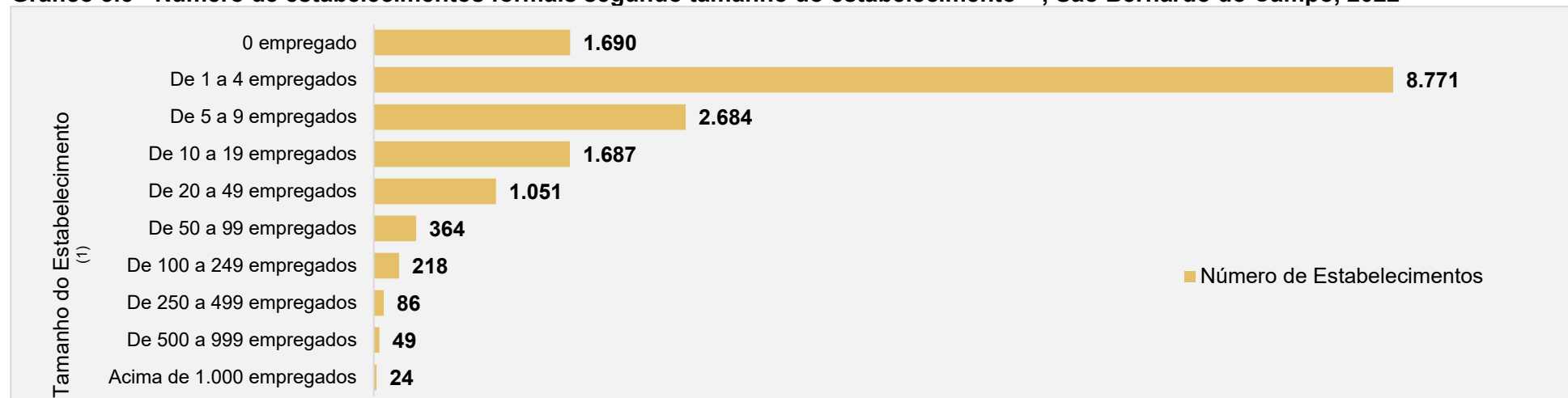

(1) Tamanho do Estabelecimento segundo o número de empregos ativos em dezembro.

Fonte: Ministério do Trabalho e Emprego / Programa de Disseminação das Estatísticas do Trabalho – PDET/RAIS.



Tabela 3.10 - Número de estabelecimentos formais segundo grupamento de atividades econômicas (Seção CNAE), São Bernardo do Campo, 2022

Atividades Econômicas por Seção CNAE	Estabelecimentos
Agropecuária	
Agricultura, Pecuária, Produção Florestal, Pesca e Aquicultura	19
Indústria	
Indústrias Extrativistas	1
Indústrias de Transformação	1.412
Água, Esgoto, Atividades de Gestão de Resíduos e Descontaminação	37
Construção	
Construção	751
Comércio	
Comércio, Reparação de Veículos Automotores e Motocicletas	5.987
Serviços	
Transporte, Armazenagem e Correio	1.529
Alojamento e Alimentação	1.430
Informação e Comunicação	293
Atividades Financeiras, de Seguros e Serviços Relacionados	345
Atividades Imobiliárias	178
Atividades Profissionais, Científicas e Técnicas	789
Atividades Administrativas e Serviços Complementares	1.725
Administração Pública, Defesa e Seguridade Social	10
Educação	488
Saúde Humana e Serviços Sociais	856
Artes, Cultura, Esporte e Recreação	149
Outras Atividades de Serviços	625
Total	16.624

Fonte: Ministério do Trabalho e Emprego / Programa de Disseminação das Estatísticas do Trabalho – PDET/RAIS.



Gráfico 3.6 – Número de empregos formais segundo setor econômico, São Bernardo do Campo, 2022



Fonte: Ministério do Trabalho e Emprego / Programa de Disseminação das Estatísticas do Trabalho – PDET/RAIS.

Gráfico 3.7 – Número de empregos formais segundo setor econômico sobre o total da Região do Grande ABC, São Bernardo do Campo e demais municípios da Região do Grande ABC, 2022

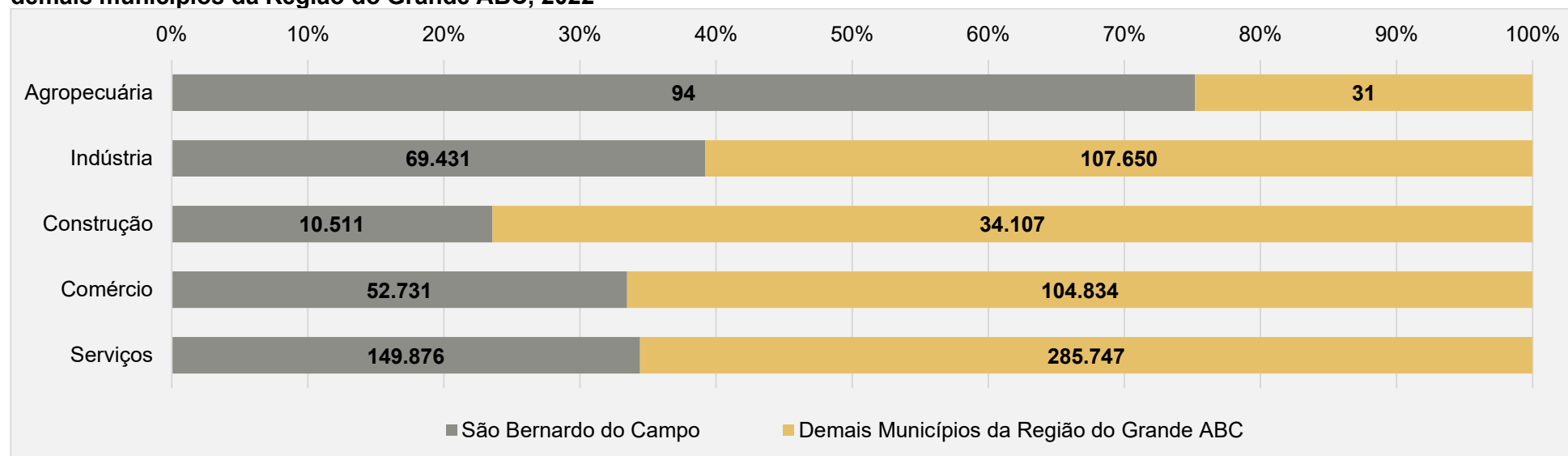

Fonte: Ministério do Trabalho e Emprego / Programa de Disseminação das Estatísticas do Trabalho – PDET/RAIS.



Gráfico 3.8 - Percentual de empregos formais segundo sexo do trabalhador, São Bernardo do Campo, 2018 a 2022

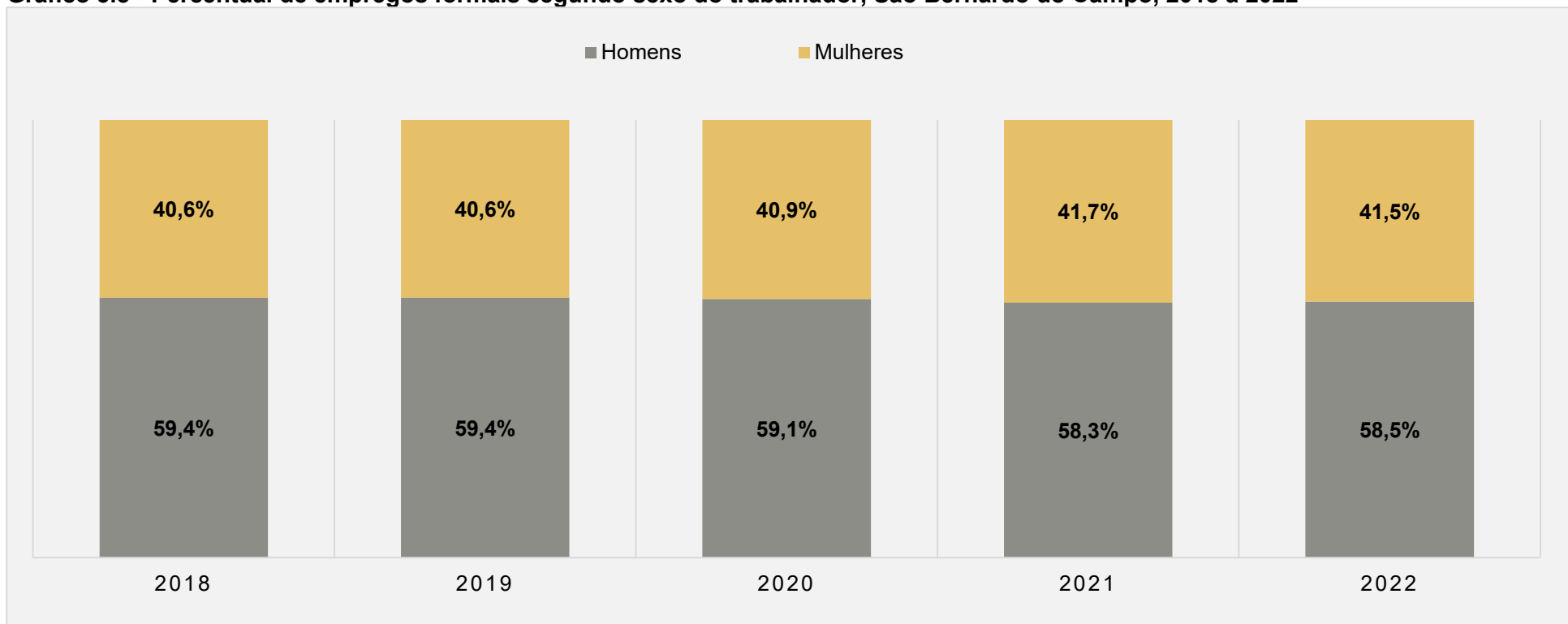

Fonte: Ministério do Trabalho e Emprego / Programa de Disseminação das Estatísticas do Trabalho – PDET/RAIS.

Tabela 3.11 - Número de empregos formais segundo sexo do trabalhador, São Bernardo do Campo, Região do Grande ABC e Região Metropolitana de São Paulo, 2022

Município/Região	Empregos Formais			
	Homens	Mulheres	Sem informação	Total
São Bernardo do Campo	165.305	117.338	-	282.643
Região do Grande ABC	460.197	354.815	-	815.012
Região Metropolitana de São Paulo	4.317.816	3.723.804	2	8.041.622

Fonte: Ministério do Trabalho e Emprego / Programa de Disseminação das Estatísticas do Trabalho – PDET/RAIS.



Gráfico 3.9 – Percentual de empregos formais segundo grau de instrução do trabalhador, São Bernardo do Campo, 2022

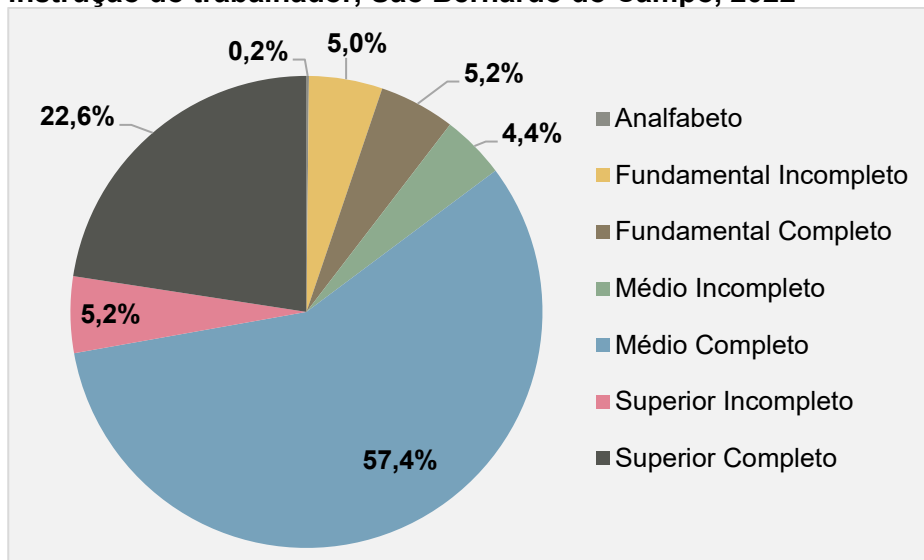

Fonte: Ministério do Trabalho e Emprego / Programa de Disseminação das Estatísticas do Trabalho – PDET/RAIS.

Tabela 3.12 - Valor do rendimento médio dos empregos formais (em reais), municípios da Região do Grande ABC e estado de São Paulo, 2022

Município / Região	Rendimento Médio (R\$)
Diadema	3.958,68
Mauá	3.618,20
Ribeirão Pires	3.212,03
Rio Grande da Serra	3.497,11
Santo André	3.416,77
São Bernardo do Campo	4.359,49
São Caetano do Sul	3.716,67
Estado de São Paulo	4.262,52

Nota: Remuneração média a preços de dezembro de 2022.

Fonte: Ministério do Trabalho e Emprego / Programa de Disseminação das Estatísticas do Trabalho – PDET/RAIS.

Gráfico 3.10 - Remuneração média (em reais) segundo grupamento de atividade econômica e sexo do trabalhador, São Bernardo do Campo, 2022

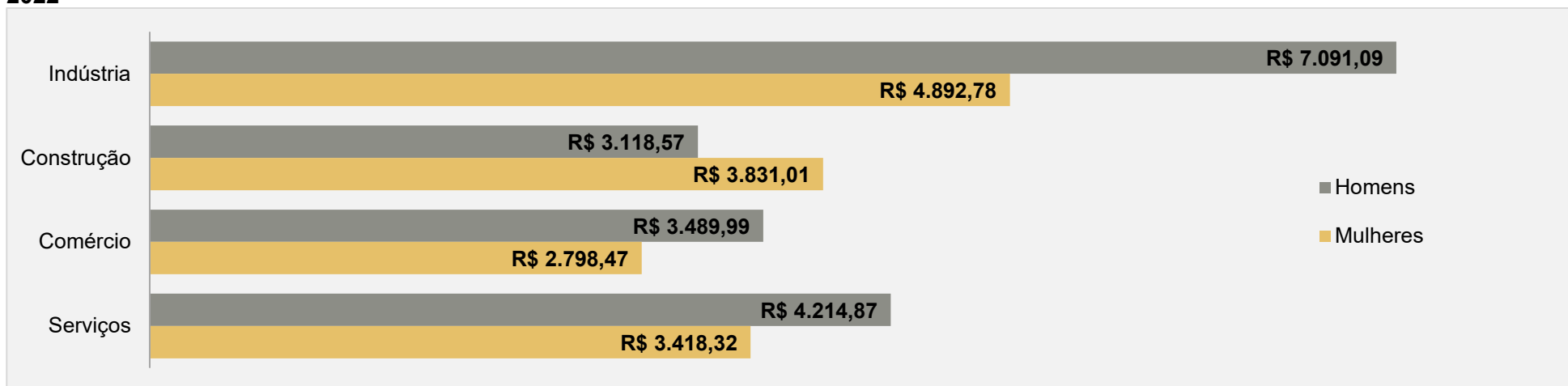

Nota: Remuneração média a preços de dezembro de 2022.

Fonte: Ministério do Trabalho e Emprego / Programa de Disseminação das Estatísticas do Trabalho – PDET/RAIS.



Tabela 3.13 - Saldo de empregos, estoque de empregos e variação no mercado formal de trabalho (registros sob regime CLT) ⁽¹⁾, por agrupamento de atividades econômicas (Seção CNAE), São Bernardo do Campo, 2023

Atividades Econômicas	Saldo de Emprego Anual	Estoque de Emprego 2023 ⁽¹⁾	Variação Relativa Anual (%)
Agropecuária			
Agricultura, Pecuária, Produção Florestal, Pesca e Aquicultura	-16	83	-16,16%
Indústria			
Água, Esgoto, Atividades de Gestão de Resíduos e Descontaminação	-77	1.525	-4,81%
Indústria da Transformação	-1.605	69.425	-2,26%
Indústria Extrativista	-	1	-
Construção			
Construção	201	10.649	1,92%
Comércio			
Comércio e Reparação de Veículos Automotores e Motocicletas	373	5.815	6,85%
Comércio por Atacado, exceto veículos automotores e motocicletas	601	12.420	5,09%
Comércio Varejista	883	35.922	2,52%
Serviços			
Administração Pública, Defesa e Seguridade Social	-108	1.606	-6,30%
Educação	-2	9.914	-0,02%
Saúde Humana e Serviços Sociais	422	21.449	2,01%
Alojamento e Alimentação	417	11.160	3,88%
Atividades Administrativas e Serviços Complementares	1.813	36.161	5,28%
Atividades Financeiras, de Seguros e Serviços Relacionados	225	5.919	3,95%
Atividades Imobiliárias	-107	704	-13,19%
Atividades Profissionais, Científicas e Técnicas	264	9.356	2,90%
Informação e Comunicação	-155	6.755	-2,24%
Artes, Cultura, Esporte e Recreação	120	1.332	9,90%
Outras Atividades de Serviços	671	5.599	13,62%
Transporte, Armazenagem e Correio	1.025	29.524	3,60%
Total	4.945	275.319	1,83%

Notas: Dados com ajustes declarados até junho de 2024, sujeitos a revisões.

(1) Dados do Cadastro Geral de Empregados e Desempregados (NOVO CAGED) - registro permanente de admissões e dispensa de empregados, sob o regime da Consolidação das Leis do Trabalho (CLT).

Fonte: Ministério do Trabalho e Emprego / NOVO CAGED- Estatísticas Mensais do Emprego Formal – Junho/2024.



Gráfico 3.11 - Saldo de empregos formais anual ⁽¹⁾ no mercado de trabalho (registros sob regime CLT) sobre o total da Região do Grande ABC, São Bernardo do Campo e demais municípios da Região do Grande ABC, 2021 a 2023

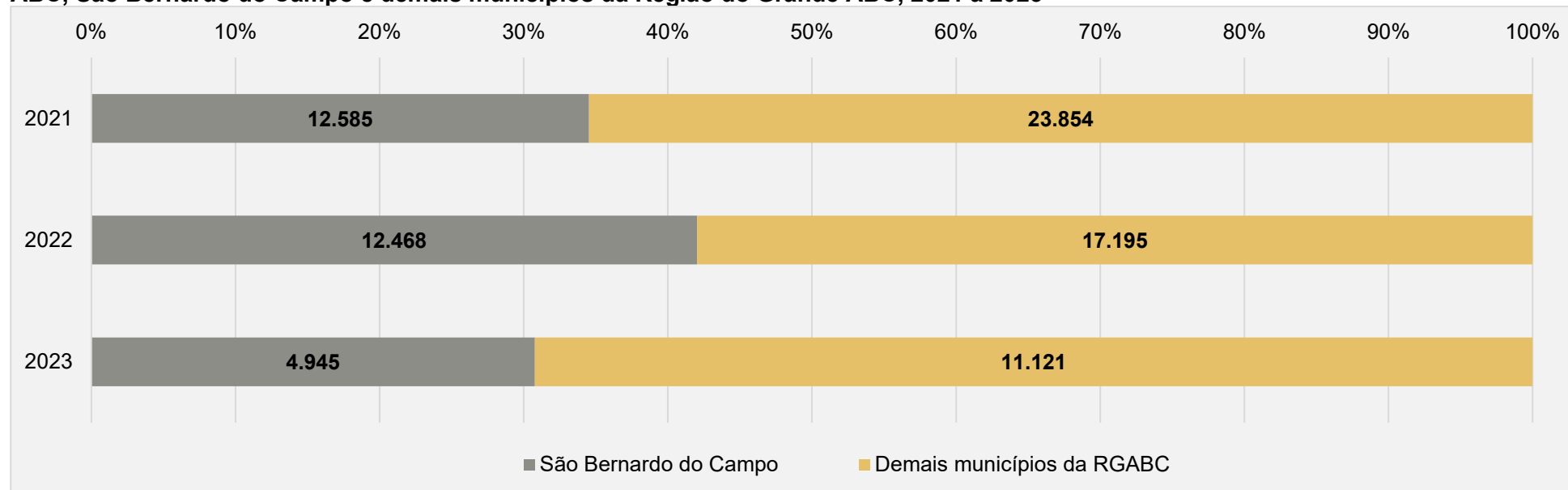

Notas: Dados com ajustes declarados até junho de 2024, sujeitos a revisões.

(1) Dados do Cadastro Geral de Empregados e Desempregados (NOVO CAGED) - registro permanente de admissões e dispensa de empregados, sob o regime da Consolidação das Leis do Trabalho (CLT).
Fonte: Ministério do Trabalho e Emprego / NOVO CAGED- Estatísticas Mensais do Emprego Formal – Junho/2024.

Tabela 3.14 - Taxa de desocupação (em percentual), na semana de referência, pessoas de 14 anos ou mais, Região Metropolitana de São Paulo, Estado de São Paulo e Brasil, 4º trimestre de 2019 a 2023

Nível Territorial	Taxa de Desocupação Anual (%) - 4º Trimestre				
	2019	2020	2021	2022	2023
Região Metropolitana de São Paulo	12,9	nd	nd	8,9	7,7
Estado de São Paulo	11,6	14,8	11,1	7,7	6,9
Brasil	11,1	14,2	11,1	7,9	7,4

nd: Dado não disponível – Período da Pandemia Covid-19.

Nota Técnica IBGE: Em novembro de 2021 as estimativas passaram a ser divulgadas com base no novo método de ponderação da pesquisa e a série histórica foi atualizada.

Posição do 4º trimestre de cada ano.

Fonte: IBGE – PNADCT/Pesquisa Nacional por Amostra de Domicílios Contínua Trimestral.



Tabela 3.15 - Vagas e colocações da Central de Trabalho e Renda (CTR), São Bernardo do Campo, 2019 a 2023

Variável	2019	2020	2021	2022	2023
Vagas ofertadas	10.880	5.956	5.465	5.345	5.295
Número de encaminhados para vagas	19.419	6.684	5.945	7.970	5.523
Colocações no período	2.697	1.204	1.354	1.667	1.775
Número de inscritos na CTR	6.979	4.875	5.318	4.565	3.238
Habilitação de Seguro Desemprego	3.381	8.003	10.885	2.145	5.575

Fonte: Secretaria de Desenvolvimento Econômico, Ciência, Tecnologia, Trabalho e Turismo/MSBC.

Tabela 3.16 - Colocações no mercado de trabalho, dez maiores por cargo ocupado, intermédio da Central de Trabalho e Renda - CTR, São Bernardo do Campo, 2023

Cargo ocupado	Quantidade
1 Faxineiro	339
2 Auxiliar de Logística	197
3 Alimentador de Linha de Produção	132
4 Operador de Caixa	124
5 Repositor de Mercadorias	70
6 Servente de Obras	66
7 Porteiro de Edifícios	44
8 Auxiliar nos Serviços de Alimentação	40
9 Pedreiro	39
10 Vendedor de Comercio Varejista	39
Demais cargos	685
Total	1.775

Fonte: Secretaria de Desenvolvimento Econômico, Ciência, Tecnologia, Trabalho e Turismo/MSBC.



Tabela 3.17 - Total de empresas ativas (registradas) por período/ano de abertura (Mapa de Empresas), São Bernardo do Campo, 2023

Período	Empresas Abertas
Até 1990	2.105
De 1991 a 2000	3.710
De 2001 a 2010	7.976
De 2011 a 2020	45.134
2021	11.752
2022	15.121
2023	15.979
Total de Empresas Ativas	101.777

Notas: Refere-se ao quantitativo de empresas registradas, considerando matrizes, filiais e microempreendedores individuais (MEI).
Posição de dezembro de cada ano.

Fonte: Ministério do Empreendedorismo, da Microempresa e da Empresa de Pequeno Porte – Mapa de Empresas. Disponível em: <https://www.gov.br/empresas-e-negocios/pt-br/mapa-de-empresas/painel-mapa-de-empresas>. Acesso em 25/06/2024.

Gráfico 3.12 - Total de empresas abertas e encerradas por ano (Mapa de Empresas), São Bernardo do Campo, 2019 a 2023

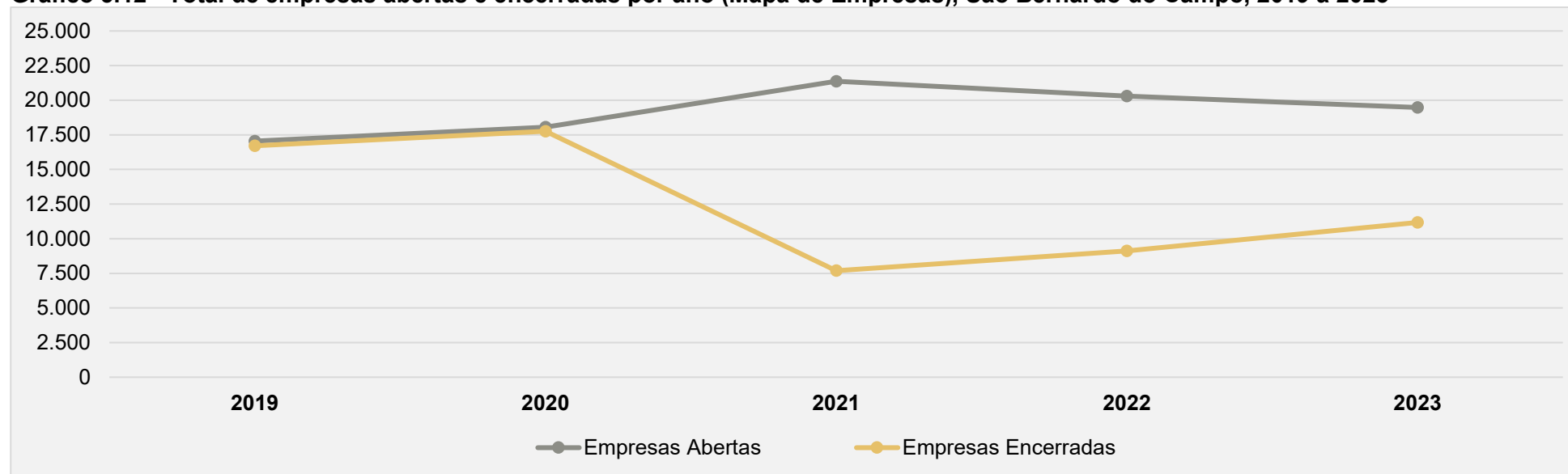

Notas: Refere-se ao quantitativo de empresas registradas, considerando matrizes, filiais e microempreendedores individuais (MEI).
Posição de dezembro de cada ano.

Fonte: Ministério do Empreendedorismo, da Microempresa e da Empresa de Pequeno Porte – Mapa de Empresas. Disponível em: <https://www.gov.br/empresas-e-negocios/pt-br/mapa-de-empresas/painel-mapa-de-empresas>. Acesso em 25/06/2024.



Gráfico 3.13 - Percentual de empresas ativas por porte da empresa (Mapa de Empresas), São Bernardo do Campo, 2023

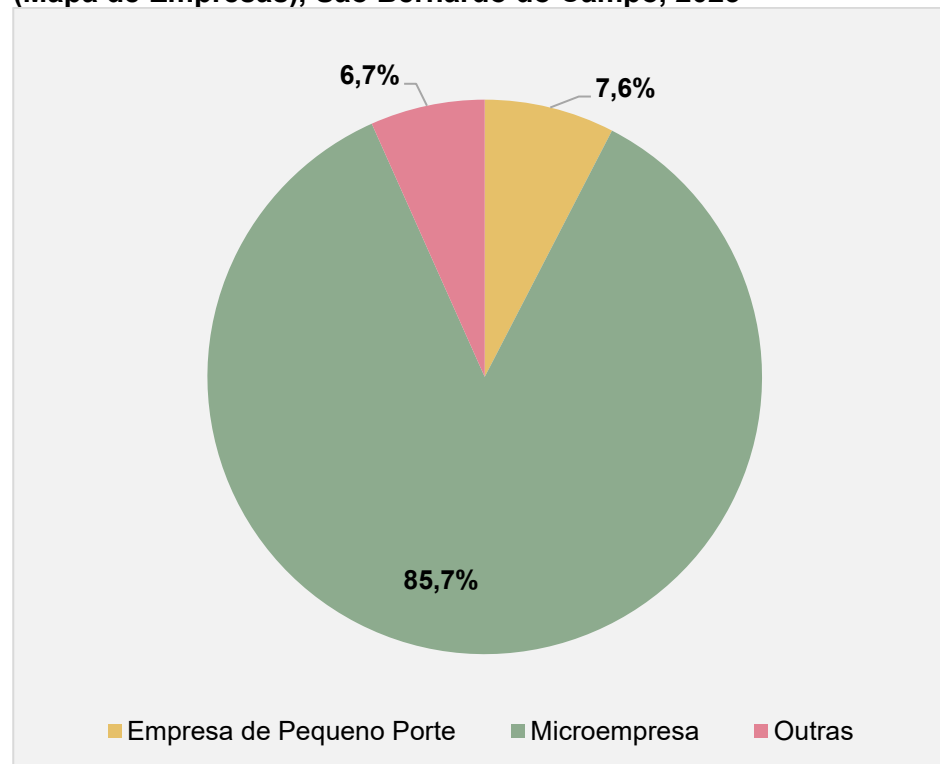

Notas: Refere-se ao quantitativo de empresas registradas, considerando matrizes, filiais e microempreendedores individuais (MEI).
Posição de dezembro.

Os dados de porte da empresa dispostos no Mapa de Empresas consideram a informação autodeclarada pelo empreendedor no momento do registro da empresa. Esse porte não necessariamente é atrelado de forma automática ao enquadramento mediante faturamento da empresa, que pode ser alterado no decorrer da operacionalização da empresa, conforme questões normativas e procedimentais atinentes às administrações fiscais e tributárias.

Fonte: Ministério do Empreendedorismo, da Microempresa e da Empresa de Pequeno Porte – Mapa de Empresas. Disponível em: <https://www.gov.br/empresas-e-negocios/pt-br/mapa-de-empresas/painel-mapa-de-empresas>. Acesso em 25/06/2024.

Gráfico 3.14 - Percentual de empresas ativas por opção de Microempreendedor Individual - MEI (Mapa de Empresas), São Bernardo do Campo, 2023

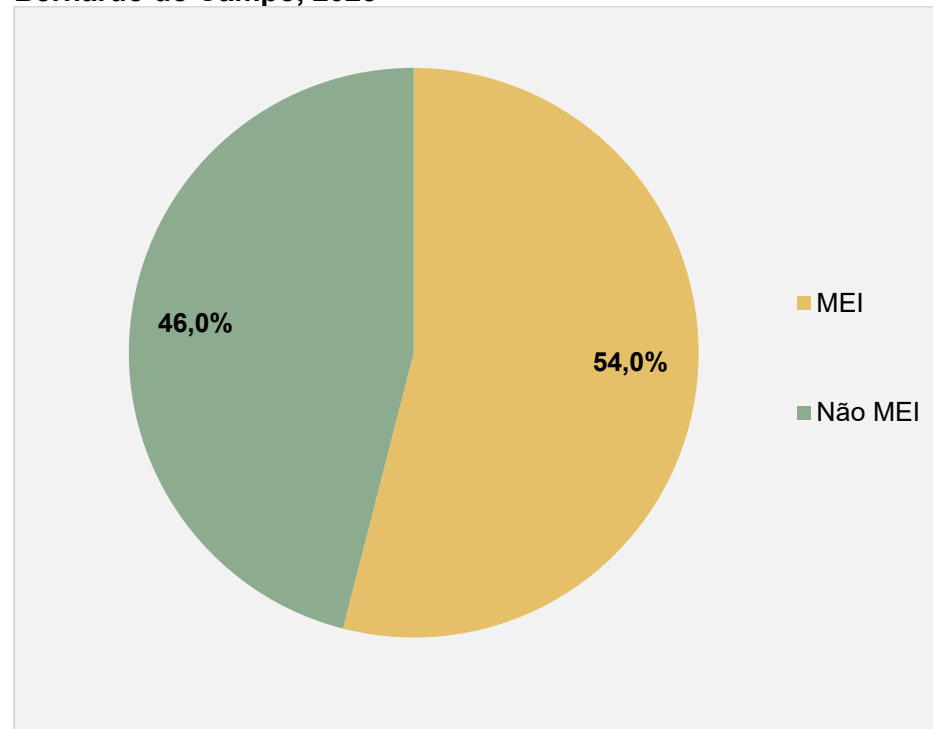

Notas: Refere-se ao quantitativo de empresas registradas, considerando matrizes, filiais e microempreendedores individuais (MEI).
Posição de dezembro.

O Mapa de Empresas considera como MEIs ativos apenas as inscrições com “situação cadastral ativa” no Cadastro Nacional de Pessoas Jurídicas (CNPJ).

Fonte: Ministério do Empreendedorismo, da Microempresa e da Empresa de Pequeno Porte – Mapa de Empresas. Disponível em: <https://www.gov.br/empresas-e-negocios/pt-br/mapa-de-empresas/painel-mapa-de-empresas>. Acesso em 25/06/2024.



Tabela 3.18 - Número de Microempreendedores Individuais - MEIs, São Bernardo do Campo, 2019 a 2023

Ano	Número Total MEIs
2019	43.618
2020	53.621
2021	63.810
2022	71.647
2023	76.105

Nota: Considerado o total de MEIs formalizados no Portal do Empreendedor ou optantes do SIMEI. Posição: 31 de dezembro de cada ano.

Fonte: Portal do Empreendedor - disponível em: <http://www22.receita.fazenda.gov.br/inscricao/mei/private/pages/relatorios/opcoesRelatorio.jsf>

Gráfico 3.15 – Participação (percentual) de Microempreendedores Individuais - MEIs por município da Região do Grande ABC, 2023

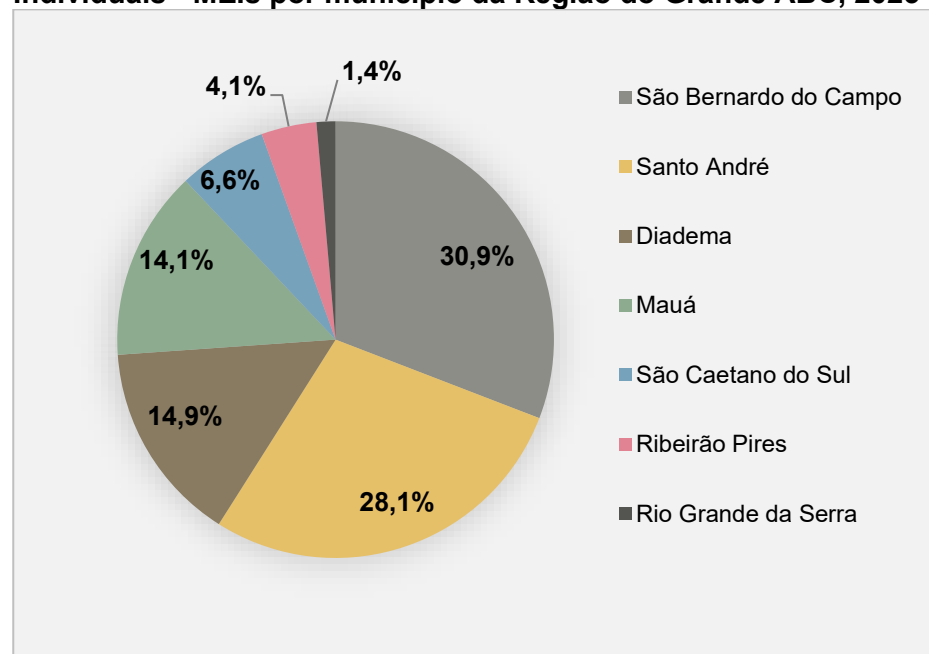

Nota: Considerado o total de MEIs formalizados no Portal do Empreendedor ou optantes do SIMEI. Posição: 31 de dezembro de cada ano.

Fonte: Portal do Empreendedor - disponível em: <http://www22.receita.fazenda.gov.br/inscricao/mei/private/pages/relatorios/opcoesRelatorio.jsf>

Gráfico 3.16 - Número de Microempreendedores Individuais - MEIs por município da Região do Grande ABC, 2021 a 2023

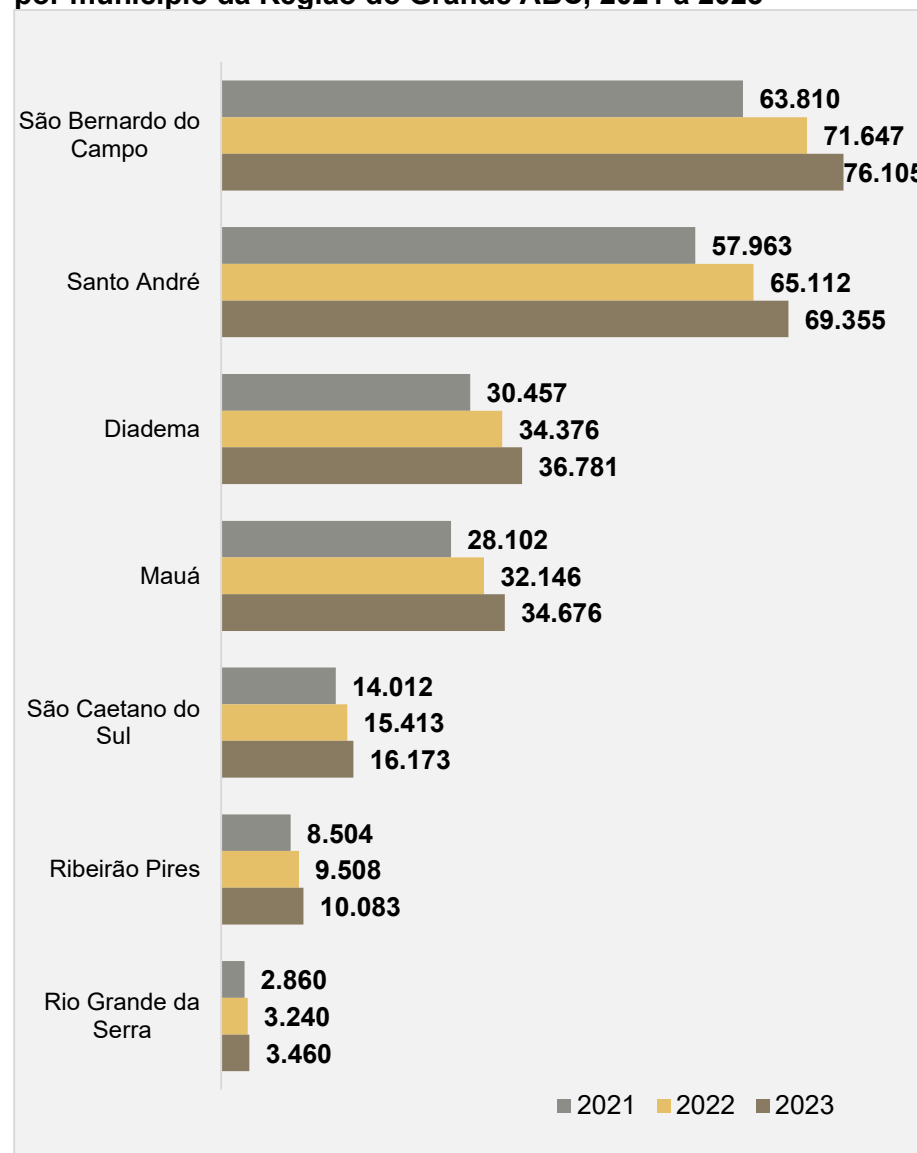

Nota: Considerado o total de MEIs formalizados no Portal do Empreendedor ou optantes do SIMEI. Posição: 31 de dezembro.

Fonte: Portal do Empreendedor - disponível em: <http://www22.receita.fazenda.gov.br/inscricao/mei/private/pages/relatorios/opcoesRelatorio.jsf>



Tabela 3.19 - Número de benefícios do Regime Geral de Previdência Social emitidos pelo Instituto Nacional do Seguro Social (INSS), São Bernardo do Campo, 2019 a 2023

Ano	Total de Benefícios Previdenciários ⁽¹⁾	Total de Benefícios Assistenciais e de Legislação Específica	Total
2019	152.656	12.522	165.178
2020	155.024	12.313	167.337
2021	158.262	12.132	170.394
2022	162.692	13.172	175.864
2023	167.923	15.101	183.024

Nota: Posição de dezembro de cada ano.

Benefícios emitidos corresponde a quantidade de créditos emitidos pelo Instituto Nacional de Previdência Social – INSS para pagamento de benefícios do Regime Geral de Previdência Social, Benefícios de Legislação Específica (BLE) e Amparos Assistenciais previstos na Lei Orgânica da Assistência Social – LOAS, classificados de acordo com o município do órgão pagador.

(1) Aposentadorias, pensões por morte, auxílios e outros benefícios previdenciários.

Fonte: Ministério da Previdência Social.

Tabela 3.20 – Número de créditos e valores (em reais) concedidos pelo Banco do Povo, São Bernardo do Campo, 2022 e 2023

Tipo	2022	2023
Nº de créditos concedidos	53	47
Valor total de crédito concedido	R\$ 982.004,00	R\$ 754.825,00
Valor da carteira ativa	R\$ 1.720.586,00	R\$ 910.994,00
Valor médio dos créditos	R\$ 18.528,00	R\$ 19.000,00

Nota: Valores nominais.

Fonte: Banco do Povo; Secretaria de Desenvolvimento Econômico, Ciência, Tecnologia, Trabalho e Turismo/MSBC.

Tabela 3.21 - Créditos liberados pelo Banco do Povo por classificação (em percentual), São Bernardo do Campo, 2023

Classificação	Percentual	
Formalidade	Empreendimento Formal	100%
	Empreendimento Informal	0%
Gênero	Masculino	52%
	Feminino	48%
Atividade Econômica	Comércio	53%
	Serviço	44%
	Produção	1%
	Misto	2%
Modalidade	Giro	53%
	Fixo	38%
	Misto	9%
Faixa de valor (R\$)	Até R\$ 5000,00	2%
	De R\$ 5.001,00 a R\$ 10.000,00	10%
	De R\$10.001,00 a R\$15.000,00	12%
	Acima de R\$15.001,00 a R\$ 21.000,00	76%

Fonte: Banco do Povo; Secretaria de Desenvolvimento Econômico, Ciência, Tecnologia, Trabalho e Turismo/MSBC.



Tabela 3.22 - Número de cursos, inscrições, vagas e alunos matriculados nos cursos de qualificação do "Emprega SBC", cursos de cooperação gratuita (SENAC), São Bernardo do Campo, 2019 a 2023

Tipo	2019	2020 ⁽¹⁾	2021	2022	2023
Cursos	4	-	7	12	5
Inscrições	84	-	1.052	829	493
Vagas ofertadas	120	-	216	360	150
Alunos Matriculados	84	-	222	372	163

(1) No ano de 2020 os cursos presenciais foram cancelados devido à pandemia COVID-19.

Fonte: Secretaria de Desenvolvimento Econômico, Ciência, Tecnologia, Trabalho e Turismo/MSBC.

Tabela 3.23 - Número de cursos, inscrições, vagas e alunos matriculados nos cursos de qualificação do "Emprega SBC", cursos contratação (SENAC/SENAI), São Bernardo do Campo, 2019 a 2023

Tipo	2019	2020 ⁽¹⁾	2021	2022	2023
Cursos	28	-	13	33	93
Inscrições	4.106	-	553	5.038	10.704
Vagas ofertadas	668	-	258	910	2.462
Alunos Matriculados	662	-	270	986	2.506

(1) No ano de 2020 os cursos presenciais foram cancelados devido à pandemia COVID-19.

Fonte: Secretaria de Desenvolvimento Econômico, Ciência, Tecnologia, Trabalho e Turismo/MSBC.

Tabela 3.24 - Atendimento na Sala do Empreendedor no convênio "Sebrae Aqui SBC", São Bernardo do Campo, 2019 a 2023

Tipo de Atendimento	2019	2020	2021	2022	2023
Atendimentos planejados	1.850	1.850	1.850	2.500	2.500
Atendimentos executados	10.200	4.840	5.567	12.602	18.878
% de atendimento	551%	261%	391%	504%	755%

Fonte: Secretaria de Desenvolvimento Econômico, Ciência, Tecnologia, Trabalho e Turismo/MSBC.

Tabela 3.25 - Eventos promovidos e atendimentos na Sala do Empreendedor, São Bernardo do Campo, 2019 a 2023

Tipo	2019	2020	2021	2022	2023
Cursos (quantidade)	40	2	10	41	27
Palestras (quantidade)	12	5	7	55	58
Número de participantes ⁽¹⁾	2.405	350	510	2.240	2.119

(1) Vagas oferecidas; empresários e empreendedores participantes.

Fonte: Secretaria de Desenvolvimento Econômico, Ciência, Tecnologia, Trabalho e Turismo/MSBC.

Tabela 3.26 - Eventos promovidos pelo Centro de Inovação e Tecnológica José Luiz Finardi - CEITEC, São Bernardo do Campo, 2019 a 2023

CEITEC SBC	2019	2020 ⁽³⁾	2021	2022	2023
Nº de Eventos ⁽¹⁾	3	-	1	5	7
Nº de participantes ⁽²⁾	300	-	100	500	1.043

(1) Palestras, Workshops, Seminários.

(2) Valores estimados de participantes dos eventos.

(3) Não foram realizados eventos durante o ano de 2020 devido à pandemia de COVID-19.

Fonte: Secretaria de Desenvolvimento Econômico, Ciência, Tecnologia, Trabalho e Turismo/MSBC.

Tabela 3.27 - Número de agências bancárias por segmento, São Bernardo do Campo, 2023

Segmento	Quantidade
Banco do Brasil - Banco Múltiplo	11
Banco Múltiplo	44
Caixa Econômica Federal	19
Sociedade Corretora de Câmbio	1
Sociedade de Arrendamento Mercantil	1
Sociedade de Crédito Direto	1
Total	77

Posição: Dezembro/2023.

Fonte: Banco Central do Brasil – BACEN.



Tabela 3.28 - Atividades econômicas principais instaladas por grupo CNAE e bairro, São Bernardo do Campo, 2023

Bairro	Indústria	Construção Civil	Serviço	Comércio	Agropecuária	Total
Alves Dias	217	246	2.049	684	1	3.197
Anchieta	169	190	2.799	661	5	3.824
Assunção	413	325	4.651	1.302	3	6.694
Baeta Neves	385	529	4.794	1.221	5	6.934
Balneária	8	5	78	16	1	108
Batistini	273	302	1.831	642	4	3.052
Botujuru	99	97	1.168	281		1.645
Centro	692	818	17.961	4.500	8	23.979
Cooperativa	272	205	1.707	473	8	2.665
Demarchi	242	240	3.458	806	2	4.748
Dos Alvarenga	428	643	3.675	1.171	15	5.932
Dos Casa	286	390	3.167	951	3	4.797
Dos Finco	78	79	693	188	3	1.041
Ferrazópolis	256	337	2.918	1.052	4	4.567
Independência	263	175	2.417	711	4	3.570
Jordanópolis	241	134	1.899	530	1	2.805
Montanhão	419	970	3.617	1.234	12	6.252
Nova Petrópolis	201	231	3.679	794	5	4.910
Paulicéia	306	197	2.943	872	4	4.322
Planalto	392	310	3.481	1.044	3	5.230
Rio Grande	87	86	850	280	4	1.307
Rudge Ramos	486	470	6.584	2.117	3	9.660
Santa Terezinha	186	197	2.758	539	3	3.683
Taboão	379	231	3.345	1.041	4	5.000
Zona Rural	44	84	521	129	11	789
Total	6.822	7.491	83.043	23.239	116	120.711

Nota: Número de atividades econômicas cadastradas (cadastro ativo) no Cadastro Fiscal Municipal. Posição de dezembro.

Fonte: Secretaria de Finanças/MSBC.



Tabela 3.29 - Balança comercial, valores das exportações e importações (em milhões de dólares FOB) e variação anual (em percentual), São Bernardo do Campo, 2019 a 2023

Ano	Exportações		Importações		Saldo
	Valor (milhões US\$)	Variação % ⁽¹⁾	Valor (milhões US\$)	Variação % ⁽¹⁾	
2019	2.634,96	-36,2	2.225,67	-24,1	409,29
2020	2.069,00	-21,5	2.048,13	-8,0	20,86
2021	2.994,16	44,7	3.026,28	47,8	-32,12
2022	3.645,67	21,8	3.042,20	0,5	603,47
2023	4.050,58	11,1	2.874,20	-5,5	1.176,38

Nota: US\$ FOB (dólares FOB) iniciais da expressão "Free On Board": neste valor o exportador é responsável pela mercadoria até ela estar dentro do navio, para transporte, no porto indicado pelo comprador e desembarçada na alfândega de partida.

(1) Variação em comparação com o ano anterior.

Fonte: Ministério da Economia/Secretaria Especial de Comércio Exterior e Assuntos Internacionais/COMEX.

Gráfico 3.17 - Exportações, importações e saldo da balança comercial (em milhões de dólares FOB), São Bernardo do Campo, 2019 a 2023

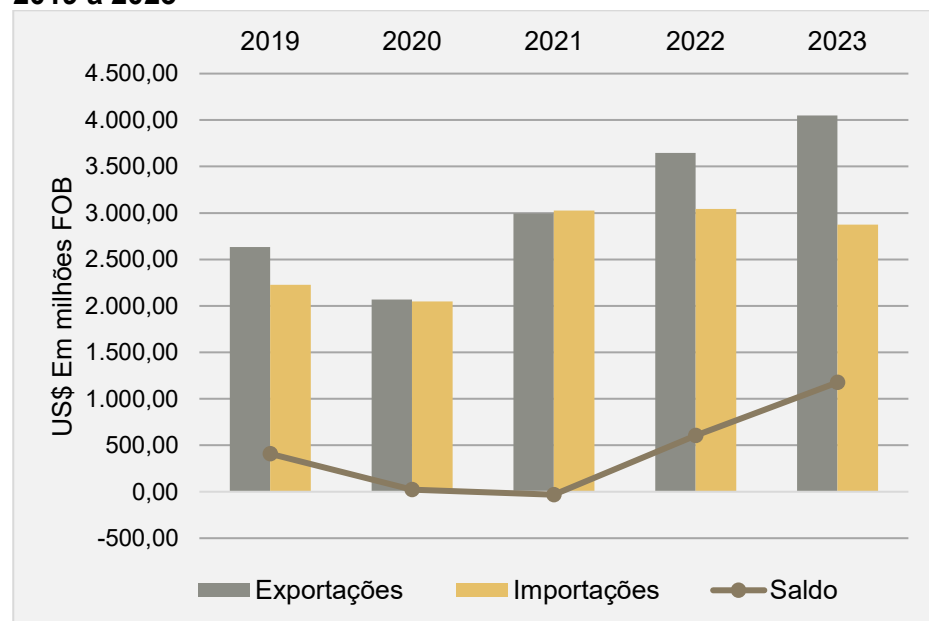

Fonte: Ministério da Economia/Secretaria Especial de Comércio Exterior e Assuntos Internacionais/COMEX

Gráfico 3.18 - Participação (em percentual) dos municípios nas exportações da Região do Grande ABC, 2023

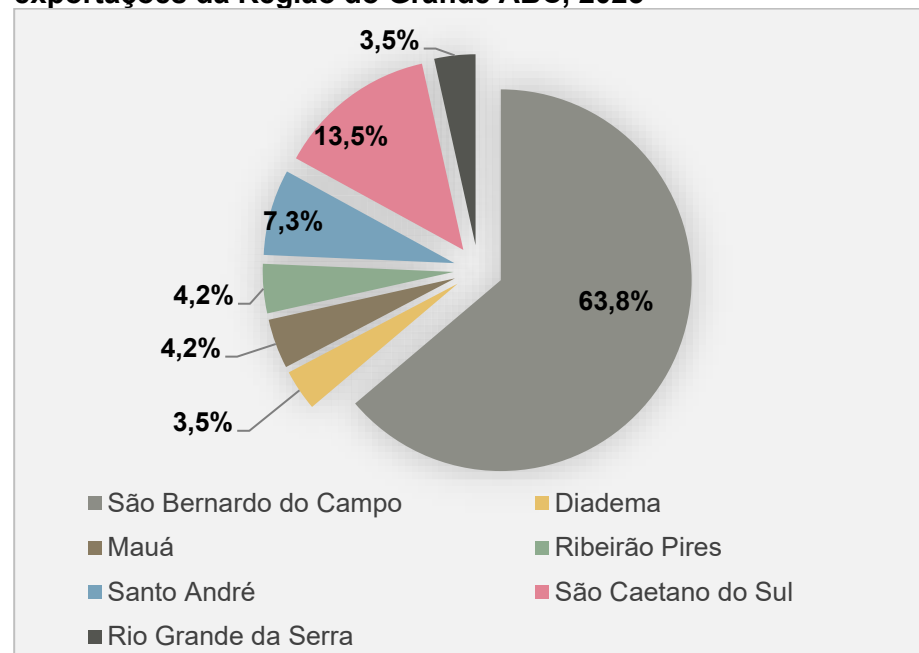

Fonte: Ministério da Economia/Secretaria Especial de Comércio Exterior e Assuntos Internacionais/COMEX.



Tabela 3.30 - Principais países de destino das exportações e países de origem das importações, São Bernardo do Campo, 2023

Países	Valor US\$ (em milhões de dólares FOB)	Participação Percentual	
		Relativa	Acumulada
Principais países de destino - Exportações			
Argentina	1.263,38	31,2%	31,2%
México	719,64	17,8%	49,0%
Alemanha	339,14	8,4%	57,3%
Chile	248,37	6,1%	63,5%
África do Sul	247,73	6,1%	69,6%
Demais países	1.232,32	30,4%	100,0%
Principais países de origem - Importações			
Alemanha	663,39	23,1%	23,1%
Suécia	319,16	11,1%	34,2%
China	315,77	11,0%	45,2%
Argentina	210,76	7,3%	52,5%
Estados Unidos	153,84	5,4%	57,9%
Demais países	1.211,28	42,1%	100,0%

Fonte: Ministério da Economia/Secretaria Especial de Comércio Exterior e Assuntos Internacionais/COMEX.

Tabela 3.31 - Dez maiores municípios do Estado de São Paulo por participação no valor das exportações estaduais (em percentual), 2023

Município	Participação (%)
1 Santos	8,1%
2 São Paulo	7,2%
3 São Bernardo do Campo	5,3%
4 Piracicaba	4,6%
5 Ilhabela	4,1%
6 São José dos Campos	3,8%
7 Guarulhos	3,3%
8 Sorocaba	2,8%
9 São Sebastião	2,3%
10 Pindamonhangaba	2,2%

Fonte: Ministério da Economia/Secretaria Especial de Comércio Exterior e Assuntos Internacionais/COMEX.



Tabela 3.32 - Número de frequentadores do Parque Estoril, São Bernardo do Campo, 2019 a 2023

Público	2019	2020 ⁽²⁾	2021 ⁽²⁾	2022	2023
Pagante	35.000	29.679	71.916	122.172	135.360
Combo + estacionamento ⁽¹⁾	71.750	-	-	-	-
Cortesia	18.545	8.903	21.596	33.693	36.215
Escola	16.873	-	-	24.381	28.620
Total	142.168	38.582	93.512	180.246	200.195

(1) A partir de 2020, em função da extinção do Sistema Rotativo, este item passou a corresponder somente ao estacionamento, não computado na soma do público.

(2) Em razão da pandemia COVID-19, parque fechado durante os períodos de restrições conforme decretos.

Fonte: Secretaria de Serviços Urbanos/MSBC.

Tabela 3.33 - Número de empresas parceiras e visitantes no Turismo Industrial, São Bernardo do Campo, 2019 a 2023

Ano	Total de Empresas Parceiras	Número de Visitantes
2019	19	6.130
2020 ⁽¹⁾	19	30
2021 ⁽²⁾	19	-
2022	19	2.870
2023	18	4.550

(1) No ano de 2020 evento suspenso devido à pandemia COVID-19.

(2) Em 2021 o programa de visitas monitoradas de turismo esteve inativo em função da pandemia COVID-19

Fonte: Secretaria de Desenvolvimento Econômico, Ciência, Tecnologia, Trabalho e Turismo/MSBC.

Tabela 3.34 - Oferta de hospedagem em unidades habitacionais (Uhs) e de leitos disponíveis, São Bernardo do Campo, 2023

Hospedagem	Quantidade
Número de Unidades Habitacionais (Uhs)	864
Número de Leitos	1.703

Fonte: Secretaria de Desenvolvimento Econômico, Ciência, Tecnologia, Trabalho e Turismo/MSBC.



Quadro 3.1 - Principais Atrações Turísticas, São Bernardo do Campo, 2023

(Continua)

Atrativo	Local
Atrativos Históricos	
Polo Ecoturístico Caminhos do Mar	SP-148 - Km 42,5 - Estrada Caminho do Mar
Capela Nossa Senhora da Boa Viagem	Praça da Matriz s/nº
Capela Santa Filomena	Rua Marechal Deodoro, 637 - Centro
Mesquita Abu Bakr Assidik	Rua Henrique Alves dos Santos, 205 - Jd. das Américas - Centro
Santuário de Nossa Senhora Aparecida	Rua Xavier de Toledo, 190 - Paulicéia
Rua Jurubatuba (Corredor Lojas de Móveis)	Rua Jurubatuba
Atrativos Ecológicos	
Parque Natural Municipal Virgílio Simionato - Estoril	Rua Portugal, 1100 - Rio Grande - Riacho Grande
Represa Billings (Prainha)	Distrito de Riacho Grande - Acesso Km 29 da Rodovia Anchieta (SP-150)
Represa Billings	Região do Riacho Grande e Alto da Serra do Mar (Polo Ecoturístico Caminhos do Mar)
Parque Salvador Arena	Av. Caminho do Mar, 2.980 - Rudge Ramos
Parque Raphael Lazzuri	Av. Kennedy, 1.111 - Parque São Diogo - Anchieta
Parque Ecológico Imigrantes	Rodovia dos Imigrantes
Zoológico Municipal (especializado em animais da Mata Atlântica)	Rua Portugal, 1100 - Rio Grande - Riacho Grande
Atrativos Culturais	
Câmara de Cultura Antonino Assumpção	Rua Marechal Deodoro, 1.325 - Centro
Pinacoteca de São Bernardo do Campo	Rua Kara, 105 - Jd. do Mar - Centro
Pavilhão Vera Cruz	Av. Lucas Nogueira Garcez, 856 - Jd. do Mar - Centro
Atrativos de Lazer e Esportes	
Parque Cidade da Criança	Rua Tasman, 301 - Jd. do Mar - Centro
Parque da Juventude Cidade Maróstica (Parque Esportes Radicais)	Av. Armando Ítalo Setti, 65 - Centro
Ginásio Poliesportivo Municipal de São Bernardo do Campo " Adib Moisés Dib"	Av. Kennedy, 1.155 - Anchieta
Estádio Primeiro de Maio	Rua Olavo Bilac, 240 - Vila Euclides - Centro
Atrativos Gastronômicos	
Rota do Frango com Polenta	Acessos: Km 23,5 Rod. Anchieta (SP-150) - Av. Maria Servidei Demarchi - Demarchi / Km 26 Rod. dos Imigrantes (SP-160) - Est. Galvão Bueno - Batistini
Rota do Peixe	Região do Riacho Grande e Alto da Serra do Mar (Polo Ecoturístico Caminhos do Mar)
Vida Noturna - Bares e Restaurantes	Av. Kennedy, Av. Antártico, Av. Francisco Prestes Maia, Av. Imperatriz Leopoldina



Atrativo	Local
Eventos	
Procissão de Nossa Senhora dos Navegantes	Represa Billings - Riacho Grande (fevereiro)
Festa de São Bartolomeo	Parque Natural Municipal Virgílio Simionato - Estoril (agosto)
Congresso Brasileiro de Turismo Industrial	SENAC São Bernardo e Empresas parceiras do programa (agosto)
Congresso Internacional de Turismo Industrial	SENAC São Bernardo e Empresas parceiras do programa (agosto)
Carreata do Turismo Industrial no Desfile Cívico Militar (Aniversário da Cidade)	Rua Marechal Deodoro (20 de agosto)
Festival do Cambuci	Parque Municipal Eng. Salvador Arena (maio)
Festival Bom Odori	Praça dos Meninos (novembro)
Procissão dos Carroceiros	Trajetos percorridos com cavalos e charretes dentro do município de São Bernardo do Campo (setembro)
Turismo Industrial (visitas monitoradas)	
Wheaton Brasil Vidros	Vidros para indústrias de perfumaria, cosméticos e farmacêutica
Zurich Termoplásticos	Termoplásticos injetados
Scania Latin America	Caminhões e Ônibus
Mercedes-Benz do Brasil	Caminhões e Ônibus
Basf- We Create Chemistry (Tintas Suvinil)	Indústria Química
Fundação Espaço Eco	Sustentabilidade Ambiental
Friozem Logística	Armazéns Refrigerados
Omnisys	Engenharia
Masipack	Máquinas para embalagens
EMAE / Usina Henry Borden	Usina Hidrelétrica
Volkswagen do Brasil	Indústria Automobilística
Ecovias	Concessionária de Rodovias
Unipar Carbocloro	Indústria Química
B.Grob do Brasil	Metalurgia
Sankonfort	Colchões
Braskem	Indústria Química
Convenção	Bebidas (Refrigerantes e Cervejas)
Vogler Ingredients	Alimentos

Fonte: Secretaria de Desenvolvimento Econômico, Ciência, Tecnologia, Trabalho e Turismo/MSBC.



CAPÍTULO 4 - FINANÇAS PÚBLICAS



Tabela 4.1 - Balanço Orçamentário (em mil reais), São Bernardo do Campo, 2019 a 2023

Ano	Receita Total	Despesa Total Empenhada	Resultado
2019	3.927.638	3.619.505	308.133
2020	4.091.170	3.872.052	219.118
2021	4.600.530	4.114.160	486.370
2022	5.049.710	4.907.665	142.045
2023	5.437.749	5.216.810	220.939

Fonte Relatório de Despesas e Relatório de Baixas da Receita/Secretaria de Finanças/MSBC.

Gráfico 4.1 - Comparativo da receita (em percentual) segundo fontes, São Bernardo do Campo, 2023

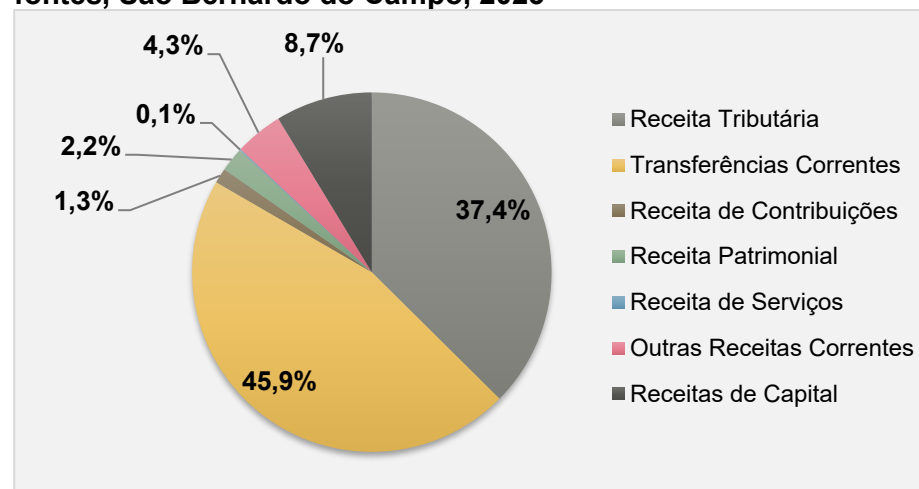

Fonte: Secretaria de Finanças/MSBC.

Tabela 4.2 - Principais receitas (em mil reais, moeda corrente), São Bernardo do Campo, 2019 a 2023

Receitas	2019	2020	2021	2022	2023
Total da Receita	3.927.638,29	4.091.169,93	4.600.530,16	5.049.710,04	5.437.749,32
Receitas Correntes	3.444.838,55	3.607.345,06	4.172.602,01	4.822.729,98	4.963.286,95
Receita Tributária	1.382.467,74	1.378.706,17	1.618.888,13	1.819.419,36	2.034.755,61
Receita de Contribuições	44.671,81	28.528,55	56.814,01	60.511,37	72.932,27
Receita Patrimonial	47.754,83	18.951,89	31.612,18	92.871,25	118.148,63
Receita Industrial e Agropecuária	0,03	0,00	1,23	44,09	278,11
Receita de Serviços	7.630,22	5.241,12	5.747,41	5.714,02	6.778,33
Transferências Correntes ⁽¹⁾	1.712.426,56	1.965.038,32	2.277.178,70	2.600.260,52	2.496.189,87
Outras Receitas Correntes	249.887,36	210.879,02	182.360,36	243.909,37	234.204,13
Receitas de Capital	482.799,74	483.726,00	427.627,87	225.884,69	473.337,33
Receitas Intraorçamentárias	0,00	98,87	300,27	1.095,37	1.125,04

Nota: A partir de 2018 houve alteração na codificação federal de natureza das receitas, alterando como as receitas são classificadas. Atualizados nesta publicação.

(1) Já realizadas as deduções das Transferências Correntes.

Fonte: Secretaria de Finanças/MSBC.



Tabela 4.3 - Imposto sobre Circulação de Mercadorias - ICMS municipal, 10 maiores municípios do estado de São Paulo em tamanho populacional, 2021 e 2022

Município	População 2022	ICMS (em mil reais) IPCA médio de 2022		Variação 2022/2021 (%)	Part. na receita corrente 2022 (%)	ICMS per capita 2022 (em R\$)
		2021 ⁽¹⁾	2022			
São Paulo	11.451.245	10.238.112,4	9.976.606,2	-2,6	12,2	871,22
Guarulhos	1.291.784	1.773.160,6	1.733.238,7	-2,3	31,8	1.341,74
Campinas	1.138.309	1.312.251,9	1.276.728,4	-2,7	18,2	1.121,60
São Bernardo do Campo	810.729	1.243.336,1	1.226.255,9	-1,4	24,2	1.512,53
Santo André	748.919	601.501,6	595.165,7	-1,1	18,4	794,70
Osasco	743.432	595.117,6	582.276,1	-2,2	14,4	783,23
Sorocaba	723.574	764.543,6	757.669,8	-0,9	19,6	1.047,12
Ribeirão Preto	698.259	695.518,0	675.270,3	-2,9	19,5	967,08
São José dos Campos	697.428	1.328.603,6	1.267.731,5	-4,6	33,7	1.817,72
São José do Rio Preto	480.439	357.686,0	354.232,9	-1,0	14,6	737,31

(1) Corrigidos pelo IPCA/IBGE médio. Valores para preços de 2022.

Nota: Informações de Aequus Consultoria com base nos dados da Secretaria do Tesouro Nacional (STN) e do Instituto Brasileiro de Geografia e Estatística (IBGE).

Fonte: Anuário Multi Cidades - Finanças dos Municípios do Brasil - Publicação da Frente Nacional de Prefeitos. Ano 19/2024 (base 2022). Disponível em: <http://www.fnp.org.br/>

Gráfico 4.2 - Receita de Transferência Corrente - ICMS (em milhões de reais, moeda corrente), São Bernardo do Campo, 2019 a 2023

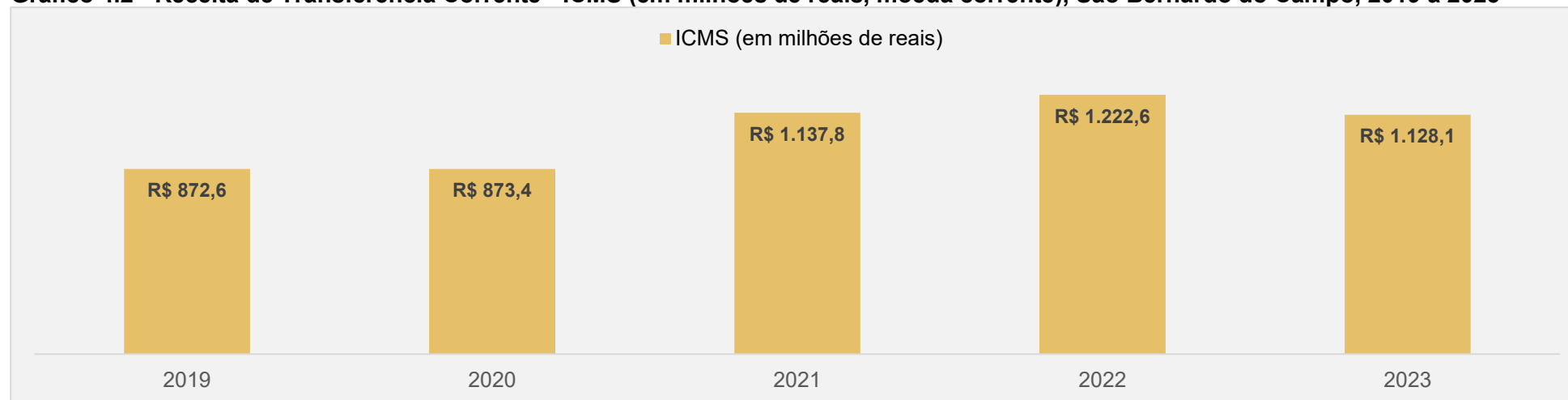

Fonte: Secretaria de Finanças/MSBC.



Tabela 4.4- Imposto sobre Serviços - ISS municipal, 10 maiores municípios do estado de São Paulo em tamanho populacional, 2021 e 2022

Município	População 2022	ISS (em mil reais) - IPCA médio de 2022		Variação 2022/2021 (%)	Part. na receita corrente 2022 (%)	ISS per capita 2022 (em R\$)
		2021 ⁽¹⁾	2022			
São Paulo	11.451.245	25.530.681,5	26.159.619,7	2,5	32,0	2.284,43
Guarulhos	1.291.784	656.847,7	780.729,4	18,9	14,3	604,38
Campinas	1.138.309	1.559.440,6	1.600.356,2	2,6	22,8	1.405,91
São Bernardo do Campo	810.729	645.792,0	708.945,8	9,8	14,0	874,45
Santo André	748.919	588.238,3	592.933,5	0,8	18,3	791,72
Osasco	743.432	1.292.942,9	1.593.272,1	23,2	39,3	2.143,13
Sorocaba	723.574	552.528,0	617.718,2	11,8	16,0	853,70
Ribeirão Preto	698.259	418.392,1	454.396,4	8,6	13,1	650,76
São José dos Campos	697.428	419.896,5	473.098,7	12,7	12,6	678,35
São José do Rio Preto	480.439	288.970,5	310.225,5	7,4	12,8	645,71

(1) Corrigidos pelo IPCA/IBGE médio. Valores para preços de 2022.

Nota: Informações de Aequus Consultoria com base nos dados da Secretaria do Tesouro Nacional (STN) e do Instituto Brasileiro de Geografia e Estatística (IBGE).

Fonte: Anuário Multi Cidades - Finanças dos Municípios do Brasil - Publicação da Frente Nacional de Prefeitos. Ano 19/2024 (base 2022). Disponível em: <http://www.fnp.org.br/>

Gráfico 4.3 - Percentual de arrecadação do Imposto sobre Serviços - ISS por setor de atividade ⁽¹⁾, São Bernardo do Campo, 2023

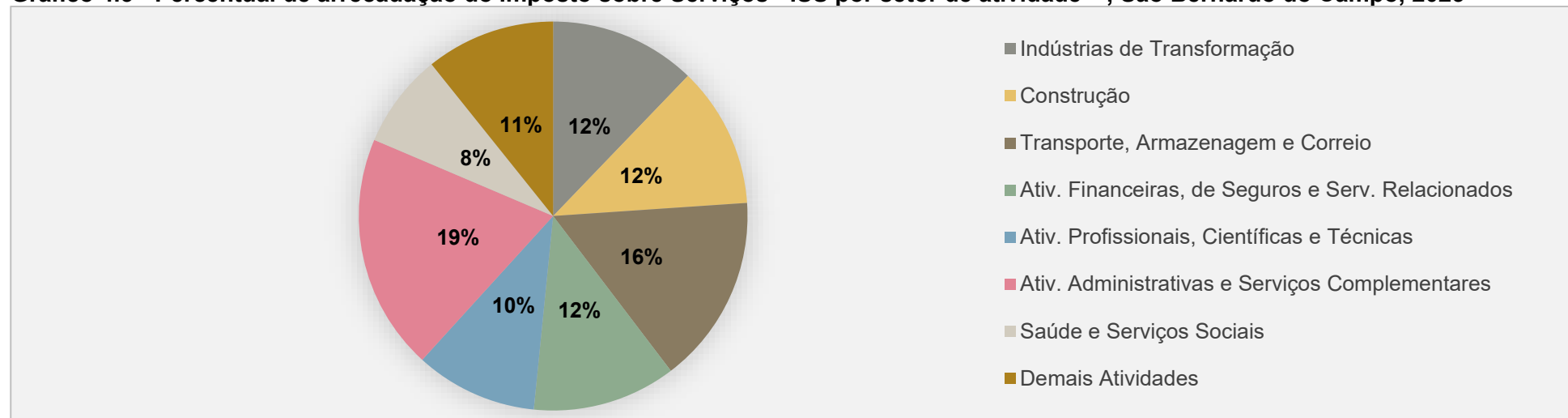

(1) Dados referentes a arrecadação do município não representam os setores econômicos instalados em São Bernardo do Campo, uma vez que tanto tomadores quanto prestadores podem ser estabelecidos ou não no município.

Nota: os valores apresentados por setor excluem a arrecadação efetivada pelo Simples Nacional.

Fonte: Secretaria de Finanças/MSBC.



Gráfico 4.4 - Evolução das receitas tributárias (em milhões de reais, moeda corrente), São Bernardo do Campo, 2019 a 2023

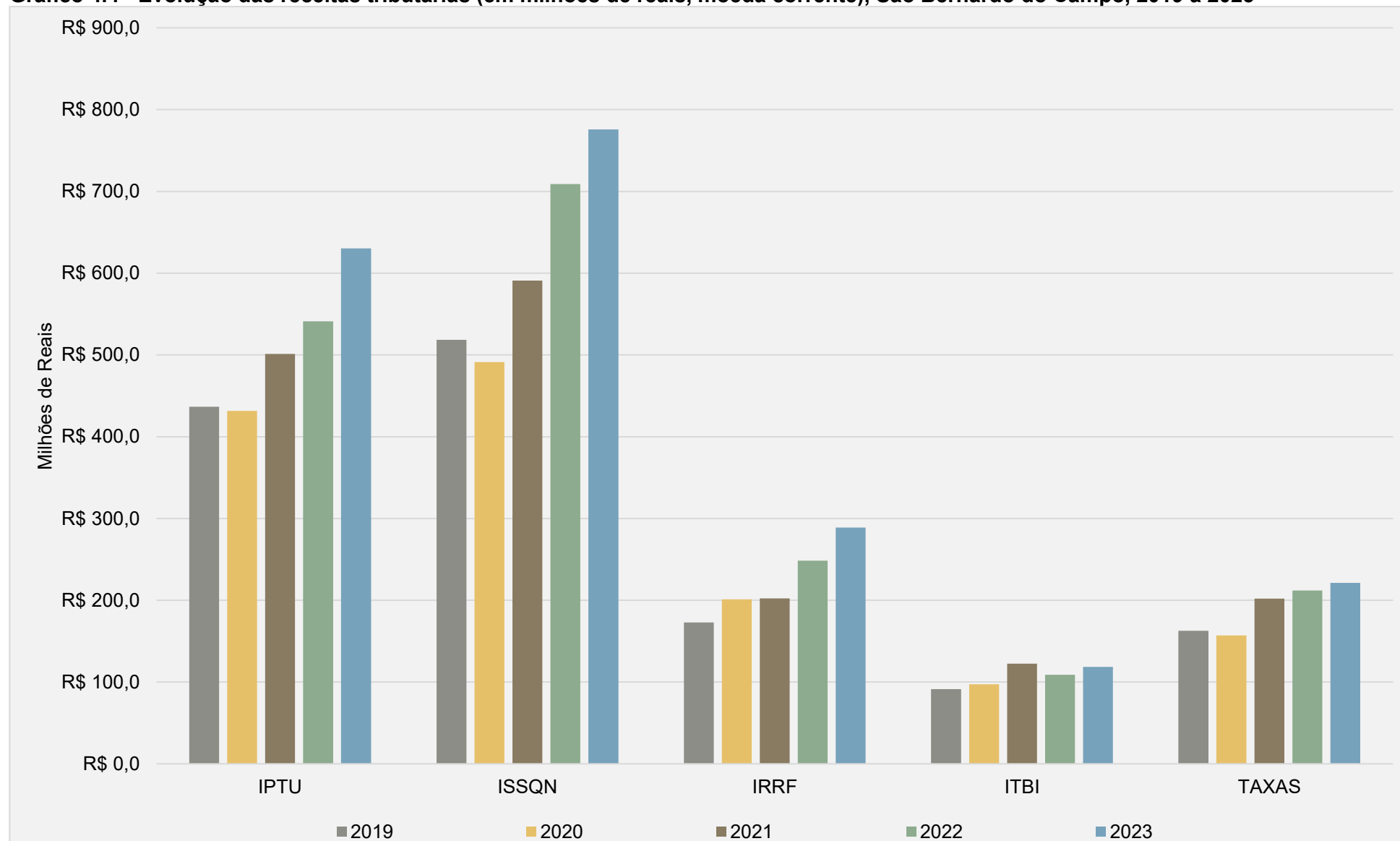

Notas: IPTU – Imposto sobre Propriedade Predial e Territorial Urbana; ITBI – Imposto sobre Transmissão de Bens Imóveis Inter Vivos; ISS – Imposto sobre Serviços de qualquer Natureza; IRRF – Imposto de Renda Retido na Fonte.

Fonte: Secretaria de Finanças/MSBC.



Tabela 4.5 - Despesa municipal em investimentos, 15 primeiros municípios no ranking ⁽¹⁾ nacional, Brasil, 2022

Ranking Nacional	UF	Município	Investimento Valor em R\$	População 2022
1°	SP	São Paulo	9.129.419.954,58	11.451.245
2°	RJ	Rio de Janeiro	2.816.615.082,24	6.211.423
3°	MG	Belo Horizonte	1.240.282.697,62	2.315.560
4°	BA	Salvador	1.181.532.668,12	2.418.005
5°	AM	Manaus	967.849.184,83	2.063.547
6°	SP	Barueri	954.496.961,49	316.473
7°	PR	Curitiba	898.976.301,69	1.773.733
8°	CE	Fortaleza	797.589.901,27	2.428.678
9°	PA	Canaã dos Carajás	776.396.612,42	77.079
10°	PA	Parauapebas	738.567.839,19	266.424
11°	RJ	Niterói	709.962.582,53	481.758
12°	RJ	Maricá	680.418.492,01	197.300
13°	SP	São Bernardo do Campo	664.367.850,38	810.729
14°	PE	Recife	553.711.826,44	1.488.920
15°	RS	Porto Alegre	500.884.972,75	1.332.570

Nota: Informações de Aequus Consultoria com base nos dados da Secretaria do Tesouro Nacional (STN) e do Instituto Brasileiro de Geografia e Estatística (IBGE).

(1) Não inclui Brasília.

Fonte: Anuário Multi Cidades - Finanças dos Municípios do Brasil - Publicação da Frente Nacional de Prefeitos. Ano 19/2024 (base 2022). Disponível em: <http://www.fnp.org.br/>.



Tabela 4.6 - Despesa empenhada por função ⁽¹⁾ (em mil reais, moeda corrente), São Bernardo do Campo, 2019 a 2023

Função	2019	2020	2021	2022	2023
Legislativa	0,00	0,00	0,00	0,00	0,00
Essencial a Justiça	16.764,46	18.763,35	19.555,24	22.136,12	24.118,48
Administração	267.187,54	237.325,47	312.283,24	333.169,41	358.381,04
Segurança Pública	80.052,56	72.033,10	62.490,52	70.663,25	87.041,37
Relações Exteriores	0,00	0,00	0,00	0,00	0,00
Assistência Social	45.613,93	47.005,96	39.850,25	56.511,00	62.949,30
Previdência Social	433,36	421,58	393,64	369,31	446,89
Saúde	969.791,43	1.272.519,99	1.376.428,21	1.481.504,00	1.560.192,87
Trabalho	37.064,71	40.067,08	43.017,81	49.139,34	50.610,81
Educação	916.152,93	955.120,07	1.059.960,66	1.244.801,52	1.329.962,71
Cultura	20.407,62	24.720,69	14.847,81	21.363,31	23.000,16
Direitos da Cidadania	147,67	66,68	60,32	60,85	49,52
Urbanismo	338.752,58	382.298,32	381.434,10	520.059,96	544.371,14
Habitação	119.998,68	109.753,11	65.532,26	92.614,08	122.365,08
Saneamento	6.774,93	8.631,73	7.319,13	8.019,21	10.975,52
Gestão Ambiental	7.232,20	6.081,77	5.594,63	6.162,21	7.094,73
Ciência e Tecnologia	1,00	0,00	0,00	1.424,17	3.235,10
Indústria	13,88	40,18	11,42	0,00	0,00
Comércio e Serviços	2.454,53	1.807,37	1.930,11	1.720,68	2.642,53
Comunicações	3.774,42	3.964,67	3.668,73	3.469,42	3.663,85
Transporte	438.621,39	354.071,35	255.808,09	381.558,90	410.122,18
Desporto e Lazer	27.095,92	20.821,24	19.564,43	37.808,48	48.307,81
Encargos Especiais	321.169,40	316.537,84	444.409,14	575.109,55	567.279,33
Despesa Total	3.619.505,15	3.872.051,55	4.114.159,75	4.907.664,79	5.216.810,42

(1) Despesa realizada pela Administração Direta, não inclui Câmara.
Fonte: Secretaria de Finanças/MSBC.



Gráfico 4.5 - Valor Adicionado (em bilhões de reais, valores nominais), São Bernardo do Campo, 2018 a 2022

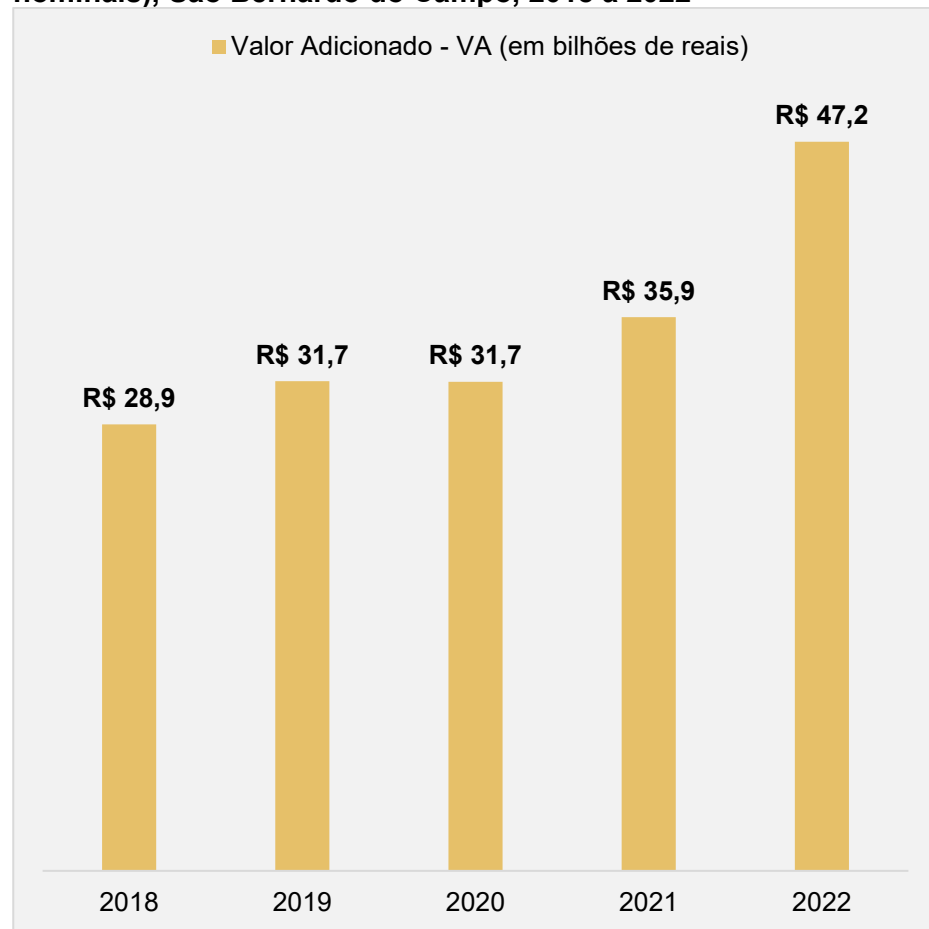

Fonte: DIPAM/Secretaria de Finanças/MSBC.

Gráfico 4.6 - Participação dos municípios (em percentual) no Valor Adicionado da Região do Grande ABC, 2022

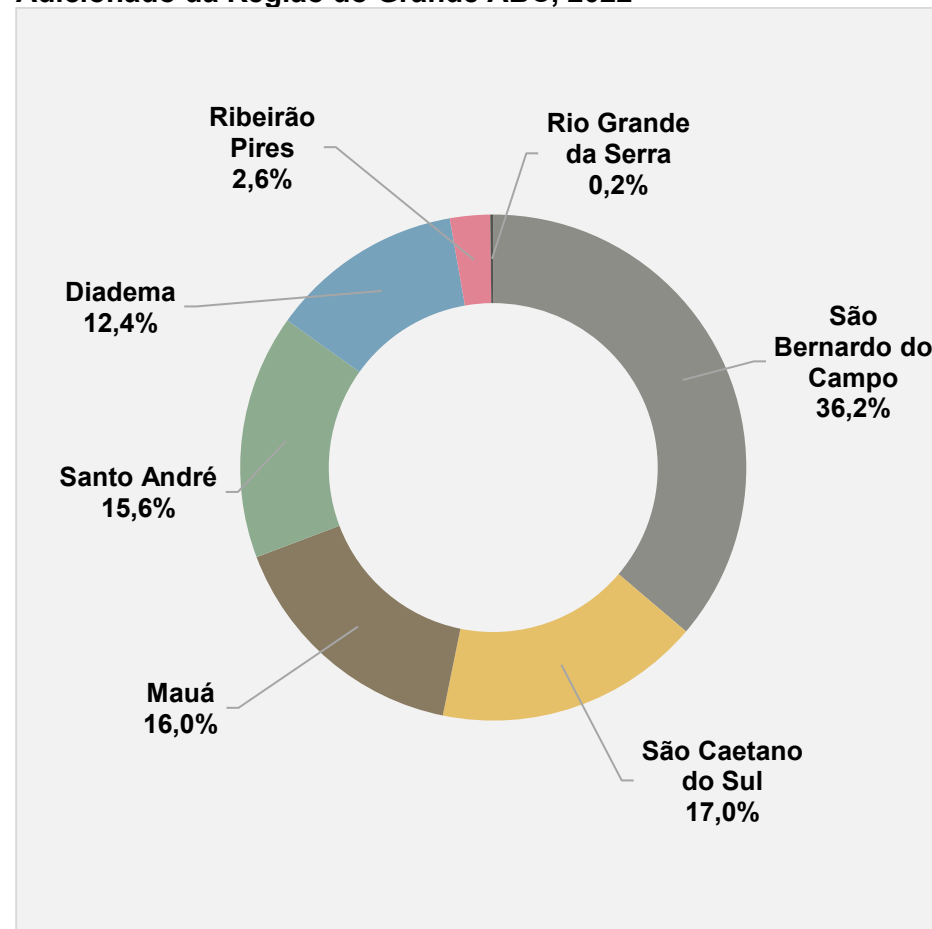

Fonte: Secretaria da Fazenda do Estado de São Paulo.



CAPÍTULO 5 - EDUCAÇÃO



Gráfico 5.1 - Percentual da população alfabetizada de 10 anos e mais de idade, São Bernardo do Campo, estado de São Paulo e Brasil, 1991 a 2022

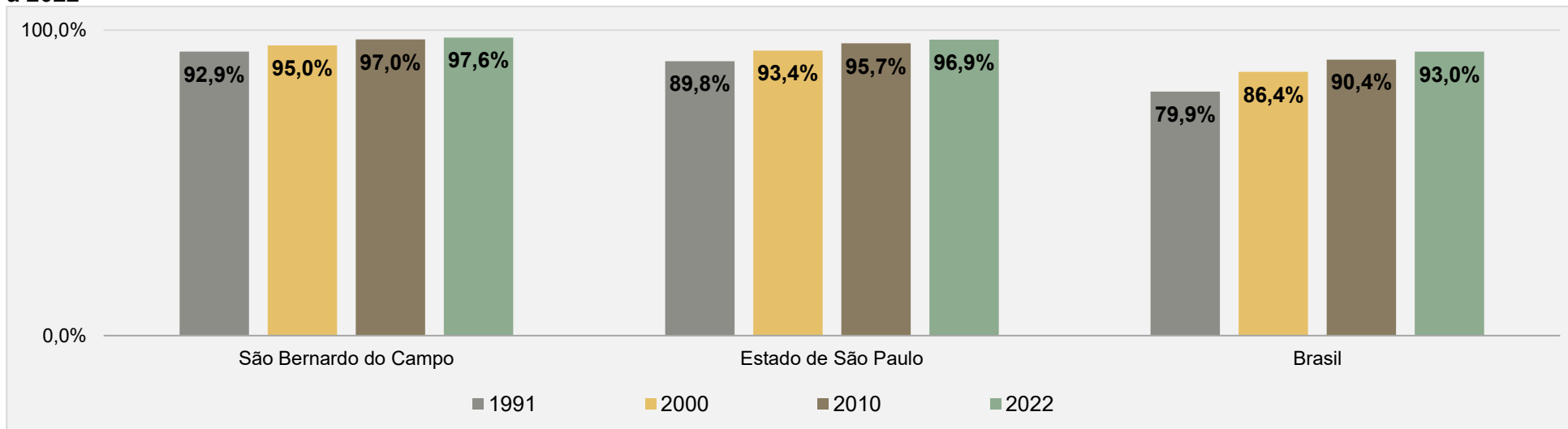

Fonte: IBGE, Censos Demográficos.

Tabela 5.1 - População de 15 anos ou mais de idade, total, alfabetizada e não alfabetizada e taxas de alfabetização e analfabetismo, municípios da Região do Grande ABC, estado de São Paulo e Brasil, 2022

Unidade Territorial	População de 15 anos ou mais de idade				
	Pessoas			Taxa (%)	
	Total	Alfabetizadas	Não alfabetizadas	Alfabetização	Analfabetismo
Diadema	321.600	311.229	10.371	96,78%	3,22%
Mauá	340.612	329.506	11.106	96,74%	3,26%
Ribeirão Pires	95.922	93.216	2.706	97,18%	2,82%
Rio Grande da Serra	35.406	33.917	1.489	95,79%	4,21%
Santo André	627.870	615.268	12.602	97,99%	2,01%
São Bernardo do Campo	671.639	655.517	16.122	97,60%	2,40%
São Caetano do Sul	140.316	138.689	1.627	98,84%	1,16%
Estado de São Paulo	36.436.075	35.302.654	1.133.421	96,89%	3,11%
Brasil	162.951.495	151.547.694	11.403.801	93,00%	7,00%

Fonte: IBGE - Censo Demográfico 2022 - Dados do Universo.



Gráfico 5.2 - Taxa de alfabetização (em percentual) da população de 15 anos ou mais de idade segundo cor ou raça, São Bernardo do Campo, 2022

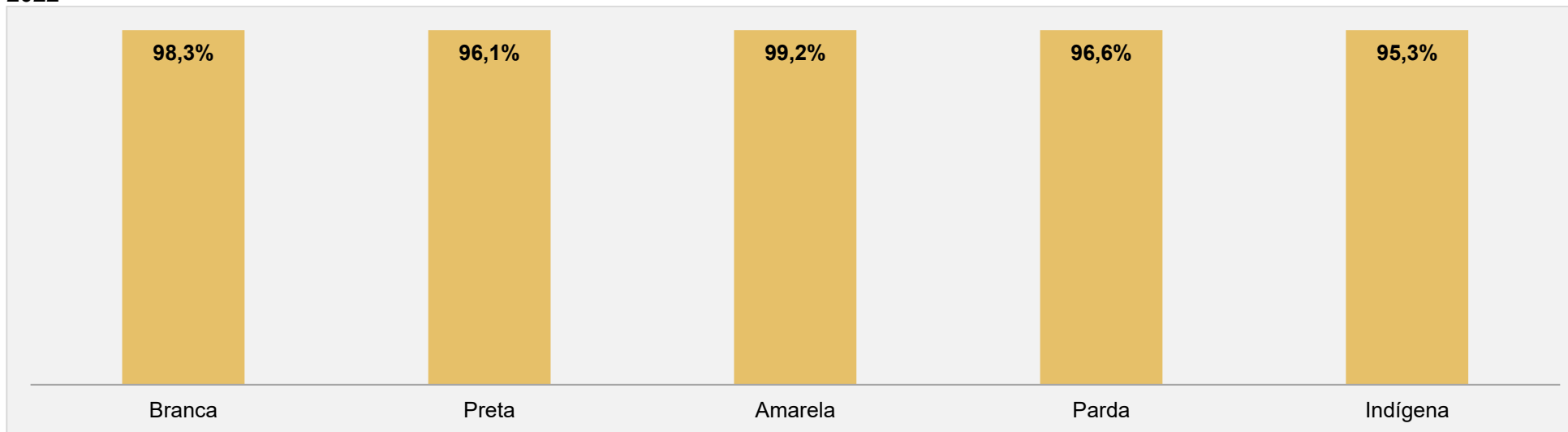

Nota: Cor ou raça declarada.

Fonte: IBGE - Censo Demográfico 2022 - Dados do Universo.

Gráfico 5.3 - Taxa de alfabetização (em percentual) da população de 15 anos ou mais de idade segundo grupos de idade, São Bernardo do Campo, 2010 e 2022

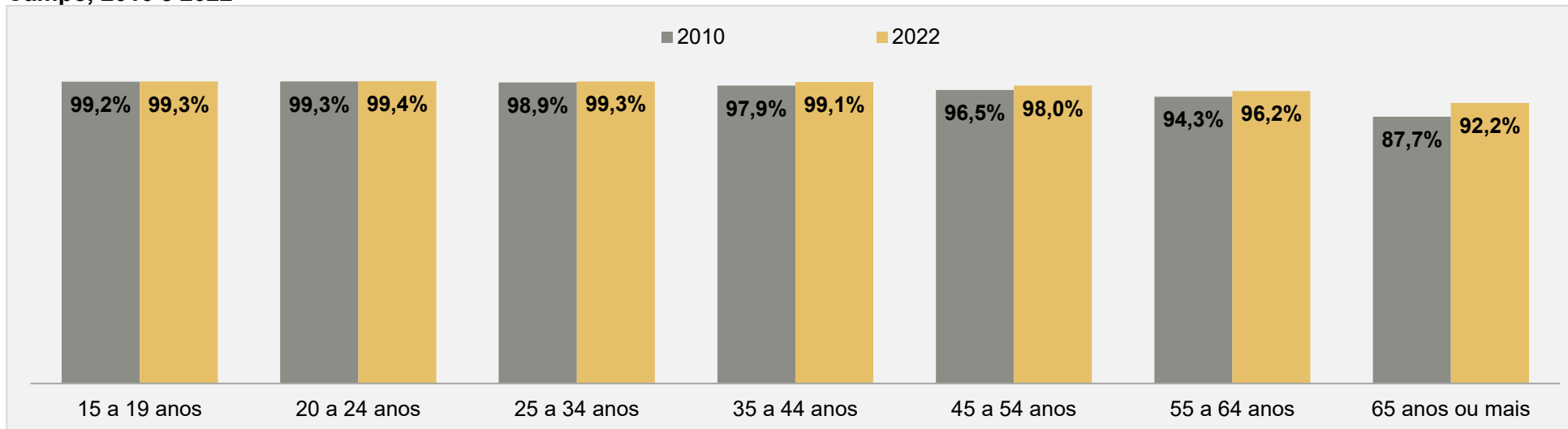

Fonte: IBGE - Censos Demográficos - Dados do Universo



Gráfico 5.4 - Taxa de alfabetização (em percentual) da população de 15 anos ou mais de idade por sexo, São Bernardo do Campo, estado de São Paulo e Brasil, 2022

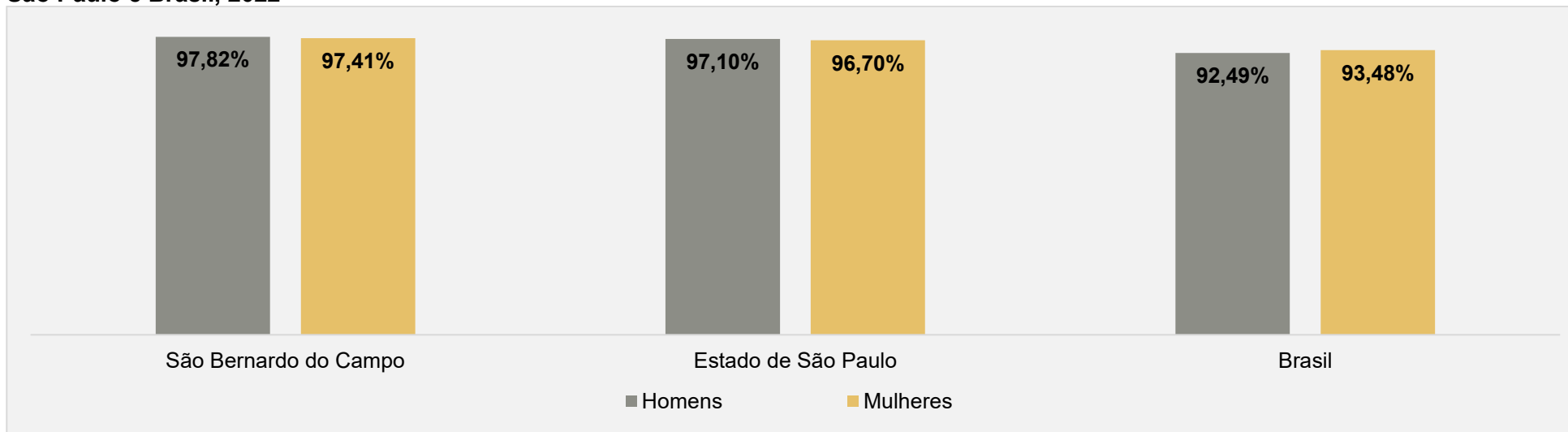

Fonte: IBGE - Censo Demográfico 2022 - Dados do Universo.

Gráfico 5.5 - Taxa de alfabetização (em percentual) da população de 15 anos ou mais de idade por sexo, São Bernardo do Campo, 2000 a 2022

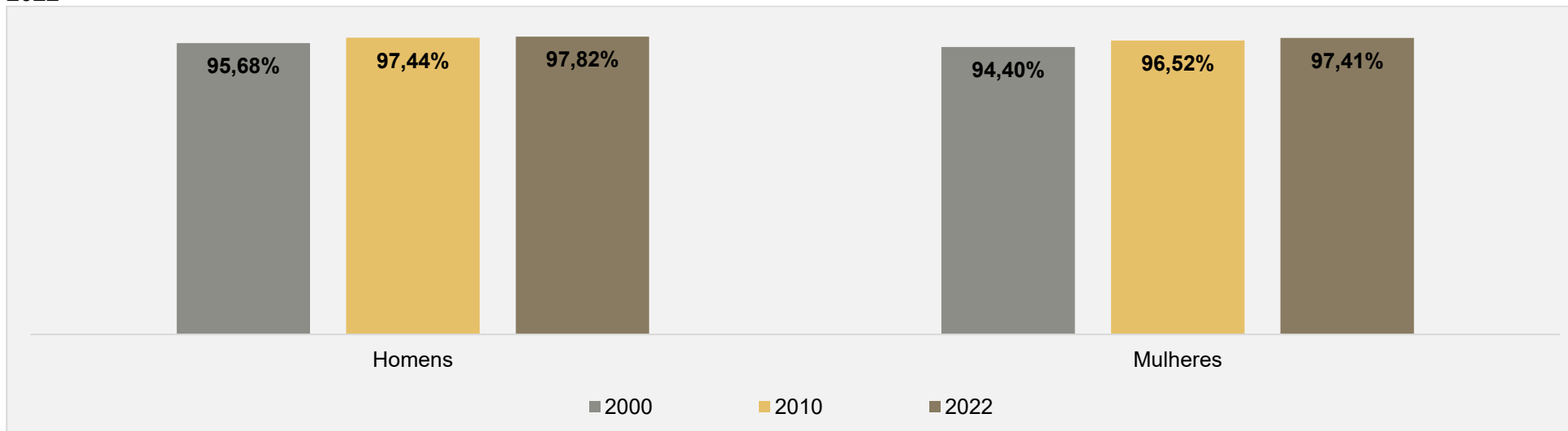

Fonte: IBGE - Censos Demográficos - Dados do Universo.



Tabela 5.2 - Índice de Desenvolvimento da Educação Básica (IDEB), ensino fundamental regular - anos iniciais, por rede de ensino, municípios da Região do Grande ABC, 2017 a 2023

Município	IDEB 2017		IDEB 2019		IDEB 2021 ⁽¹⁾		IDEB 2023	
	Municipal	Estadual	Municipal	Estadual	Municipal	Estadual	Municipal	Estadual
São Bernardo do Campo	6,9	-	6,9	-	6,4	-	6,7	-
Diadema	6,5	6,8	6,4	6,6	5,9	6,2	6,3	6,3
Mauá	5,6	6,7	5,7	6,7	-	6,2	5,1	6,1
Ribeirão Pires	7,0	7,0	6,9	7,1	6,4	6,6	6,8	6,5
Rio Grande da Serra	-	6,7	-	6,6	-	6,0	5,6	6,3
Santo André	6,4	6,7	6,3	6,8	6,0	6,2	6,5	6,4
São Caetano do Sul	7,5	-	7,3	-	7,0	-	7,0	-

Nota: O IDEB é um indicador sintético que relaciona as taxas de aprovação escolar, obtidas no Censo Escolar, com as médias de desempenho em língua portuguesa e matemática dos estudantes no Sistema de Avaliação da Educação Básica (Saeb).

(1) Nota INEP: "O cálculo do IDEB 2021 segue a mesma metodologia proposta em 2007 e que vem sendo utilizada de forma inalterada ao longo dos anos, com o objetivo de manter a comparabilidade do indicador. Todavia, a pandemia do novo Coronavírus teve grande impacto nas atividades escolares nos anos de 2020 e 2021 e esse contexto deve ser considerado para uma adequada interpretação dos resultados do IDEB 2021".

Fonte: Ministério da Educação - MEC/Instituto Nacional de Estudos e Pesquisas Educacionais Anísio Teixeira – INEP.

Tabela 5.3 - Índice de Desenvolvimento da Educação Básica (IDEB), por etapa e rede de ensino, São Bernardo do Campo, 2017 a 2023

Etapa de ensino	IDEB 2017		IDEB 2019		IDEB 2021 ⁽¹⁾		IDEB 2023	
	Municipal	Estadual	Municipal	Estadual	Municipal	Estadual	Municipal	Estadual
Ensino Fundamental (anos iniciais)	6,9	-	6,9	-	6,4	-	6,7	-
Ensino Fundamental (anos finais)	-	4,9	-	5,6	-	5,6	-	5,4
Ensino Médio	-	3,9	-	4,4	-	4,7	-	4,5

(1) Nota INEP: "O cálculo do IDEB 2021 segue a mesma metodologia proposta em 2007 e que vem sendo utilizada de forma inalterada ao longo dos anos, com o objetivo de manter a comparabilidade do indicador. Todavia, a pandemia do novo Coronavírus teve grande impacto nas atividades escolares nos anos de 2020 e 2021 e esse contexto deve ser considerado para uma adequada interpretação dos resultados do IDEB 2021".

Fonte: Ministério da Educação - MEC/Instituto Nacional de Estudos e Pesquisas Educacionais Anísio Teixeira - INEP.



Gráfico 5.6 - Índice de Desenvolvimento da Educação Básica (IDEB), ensino fundamental regular (anos iniciais), rede municipal de São Bernardo do Campo, rede estadual do Estado de São Paulo e média da rede municipal do Brasil, 2009 a 2023

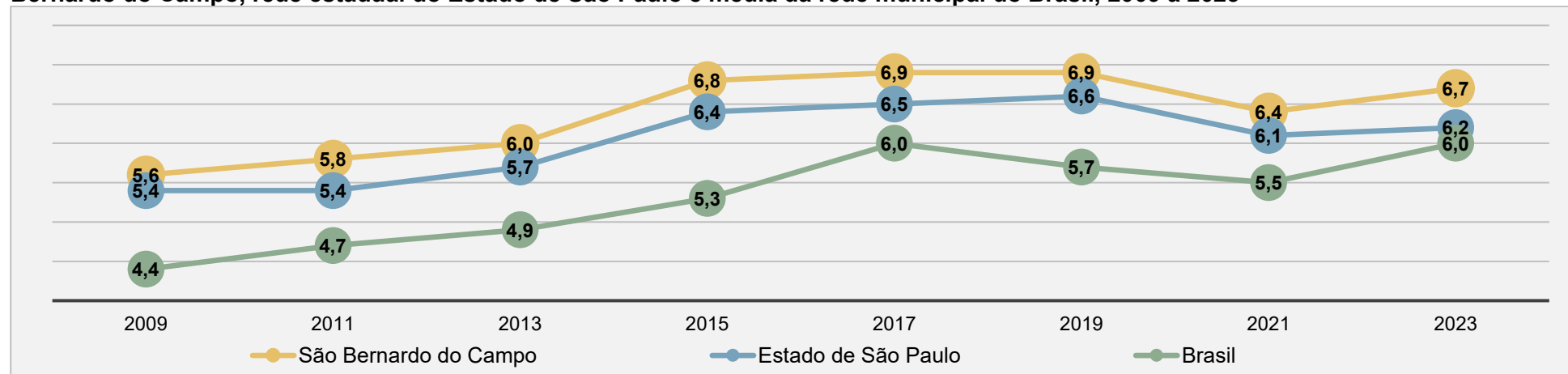

(1) Nota INEP: "O cálculo do IDEB 2021 segue a mesma metodologia proposta em 2007 e que vem sendo utilizada de forma inalterada ao longo dos anos, com o objetivo de manter a comparabilidade do indicador. Todavia, a pandemia do novo Coronavírus teve grande impacto nas atividades escolares nos anos de 2020 e 2021 e esse contexto deve ser considerado para uma adequada interpretação dos resultados do IDEB 2021".

Fonte: Ministério da Educação - MEC/Instituto Nacional de Estudos e Pesquisas Educacionais Anísio Teixeira - INEP.

Tabela 5.4 - Índice de Oportunidades da Educação Brasileira - IOEB, municípios da Região do Grande ABC, estado de São Paulo e Brasil, 2017 a 2023

Região/Município	2017	2019	2021	2023
São Bernardo do Campo	5,2	5,3	5,6	5,5
Diadema	5,1	5,2	5,4	5,3
Mauá	5,0	5,2	5,4	5,3
Ribeirão Pires	4,8	5,2	5,5	5,3
Rio Grande da Serra	4,8	5,2	5,4	5,1
Santo André	5,0	5,1	5,4	5,3
São Caetano do Sul	5,3	5,7	5,7	5,6
Estado de São Paulo	5,3	5,5	5,7	5,5
Brasil	4,6	4,8	5,0	5,1

Notas: O IOEB é um índice que além do desempenho nas provas, avalia a trajetória da educação ofertada nos municípios. Engloba a educação básica (do ensino infantil ao médio) de todas as redes existentes e todos os habitantes em idade escolar. O IOEB é formado a partir da relação de um conjunto de fatores e seus respectivos pesos. Esses fatores estão divididos em dois grupos: insumos educacionais (fatores essenciais para um bom resultado educacional) e resultados educacionais (atendimento, aprendizado ou de aproveitamento escolar). Indicadores utilizados no índice IOEB - Resultado educacional: Ideb dos anos iniciais do ensino fundamental, Ideb dos anos finais do ensino fundamental; Taxa Líquida de Matrícula do ensino médio. Insumos e processos educacionais: Escolaridade dos professores; Número médio de horas aula/dia; Experiência dos diretores; Taxa de atendimento na educação infantil.

Fonte: CE CEDAC, disponível em: <http://ioeb.org.br/>



Mapa 5.1 - Índice de Desenvolvimento da Educação Básica (IDEB), ensino fundamental regular (anos iniciais), notas por escola, rede municipal, São Bernardo do Campo, 2023





Tabela 5.5 - Número total de estabelecimentos de ensino por rede e tipo, São Bernardo do Campo, 2023

Rede / Escola	Quantidade
Rede Municipal	
Escola Municipal de Educação Básica - EMEB	175
Escola Municipal de Educação Especial - EMEBE	1
Escola Municipal de Educação Básica Bilingue - EMEBB	1
Entidade Parceira - PMSBC	
Entidade Parceira - Creche	43
Rede Estadual	
Escola Estadual - EE	69
Escola Técnica Estadual - ETEC	1
Rede Particular	
Escola Particular	143

Nota: Em um mesmo estabelecimento pode existir mais de um tipo de ensino.
Fontes: Ministério da Educação - MEC/Instituto Nacional de Estudos e Pesquisas Educacionais Anísio Teixeira - INEP - Microdados do Censo Escolar 2023; Secretaria de Educação/MSBC.

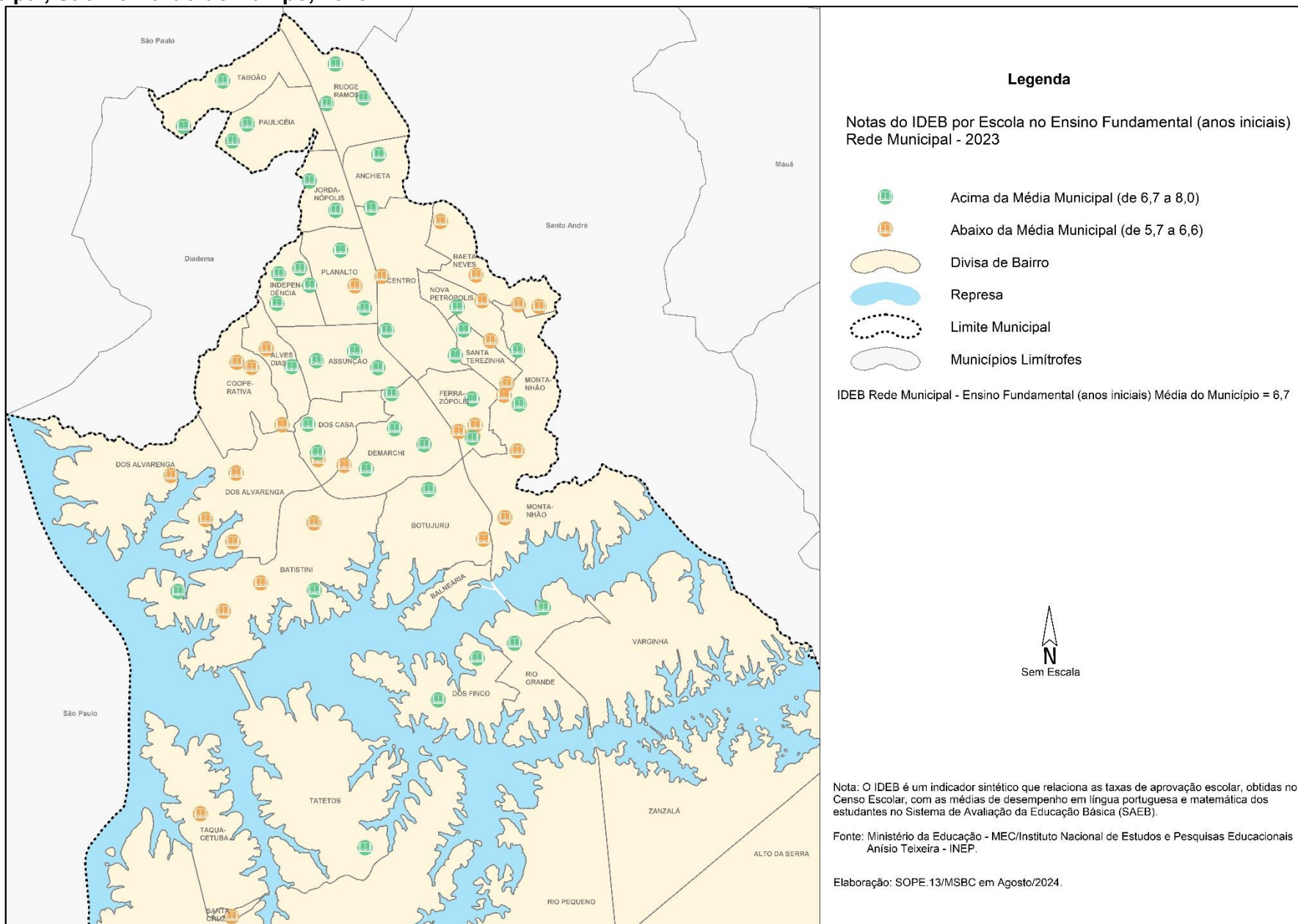
Gráfico 5.7 - Número de escolas da rede pública do ensino básico (creche, pré-escola, ensino fundamental e médio) por bairro, São Bernardo do Campo, 2023

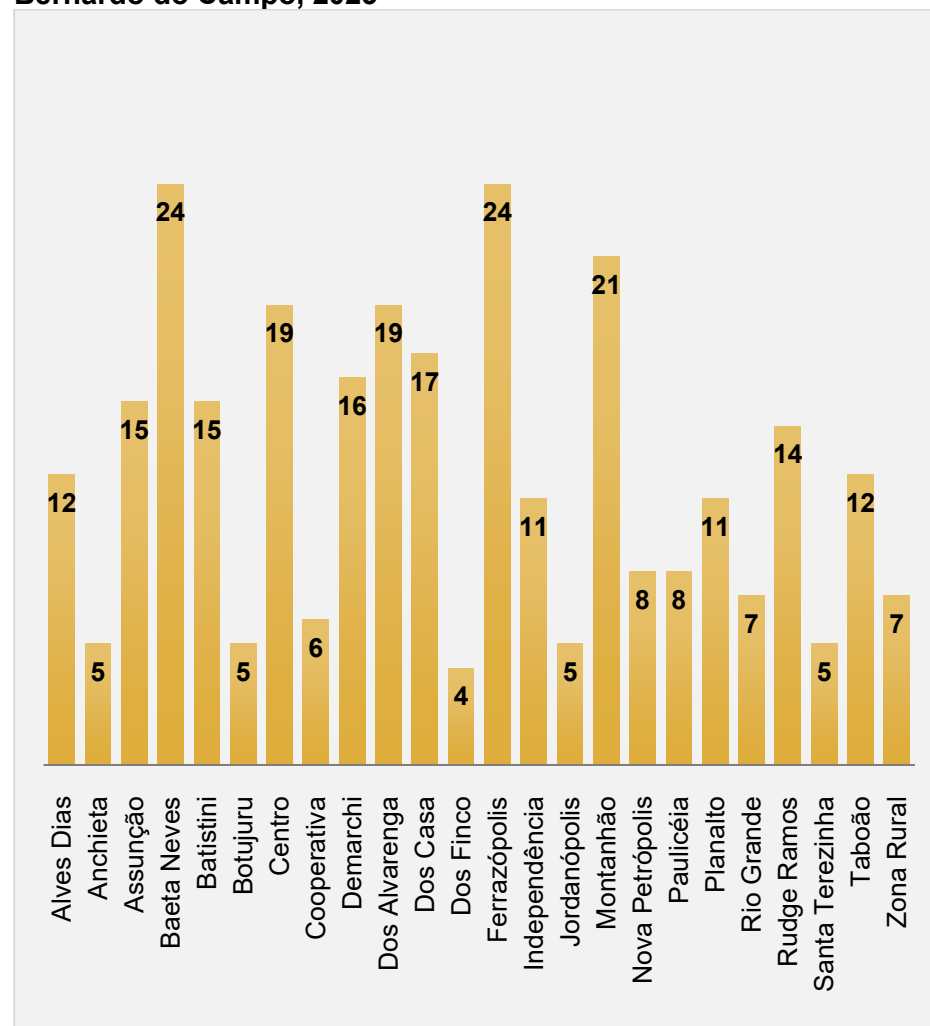

Nota: Escolas das redes: municipal, estadual e entidades parceiras.
Fontes: Ministério da Educação - MEC/Instituto Nacional de Estudos e Pesquisas Educacionais Anísio Teixeira - INEP - Microdados do Censo Escolar 2023; Secretaria de Educação/MSBC.



Tabela 5.6 - Número de alunos matriculados e população residente, por faixa etária, São Bernardo do Campo, 2022

Faixa Etária	Alunos Matriculados 2022	População Residente 2022	Alunos/População (%)
0 a 3 anos	18.185	31.639	57%
4 e 5 anos	19.710	18.810	105%
6 a 14 anos	94.841	88.641	107%
15 a 17 anos	33.368	30.365	110%

Notas: Alunos matriculados, por faixa etária, nas escolas das redes municipal, estadual, particular no município nas etapas do ensino regular de creche, pré-escola, ensino fundamental e ensino médio.
População residente por idade declarada no Censo Demográfico 2022.

Fontes: Ministério da Educação - MEC/Instituto Nacional de Estudos e Pesquisas Educacionais Anísio Teixeira - INEP - Censo Escolar 2022; IBGE - Censo Demográfico 2022.

Gráfico 5.8 – Número total de matrículas por nível de ensino e ano, São Bernardo do Campo, 2019 a 2023

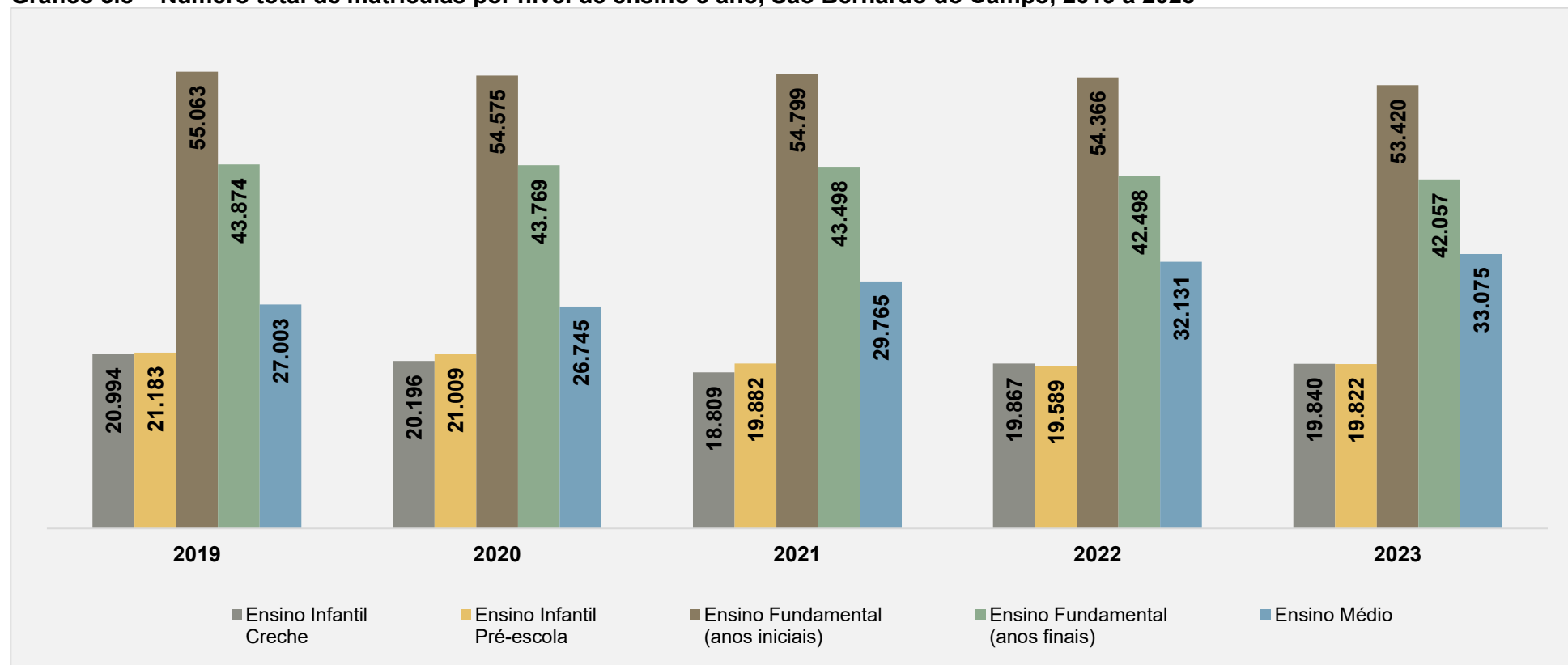

Nota: Matrícula total: municipal, estadual e particular.

Não inclui matrículas de turmas exclusivas de Atividade Complementar e/ou Atendimento Educacional Especializado (AEE).

Fontes: Ministério da Educação - MEC/Instituto Nacional de Estudos e Pesquisas Educacionais Anísio Teixeira – INEP.



Tabela 5.7 - Número total de matrículas ⁽¹⁾ nas escolas municipais segundo o nível de ensino, São Bernardo do Campo, 2019 a 2023

Nível de Ensino	2019	2020	2021	2022	2023
Ensino Infantil - Creche	14.075	13.813	13.237	12.547	12.165
Ensino Infantil - Entidades Parceiras	2.883	3.465	3.550	3.865	4.490
Ensino Infantil - Pré-escola	17.202	17.263	17.146	16.518	16.352
Ensino Fundamental (anos iniciais)	43.525	42.901	43.359	42.544	41.541
EJA Fundamental	3.389	3.381	2.989	2.019	1.772
Ensino Especial (classes exclusivas)	162	175	173	149	157
Total	81.236	80.998	80.454	77.642	76.477

(1) Matrícula inicial.

Notas: Não inclui matrículas de turmas exclusivas de Atividade Complementar e/ou Atendimento Educacional Especializado (AEE). O mesmo aluno pode ter mais de uma matrícula.

Fontes: Ministério da Educação - MEC/Instituto Nacional de Estudos e Pesquisas Educacionais Anísio Teixeira - INEP - Microdados do Censo Escolar.

Gráfico 5.9 - Percentual de matrículas no ensino básico nas escolas municipais segundo o nível de ensino, São Bernardo do Campo, 2023

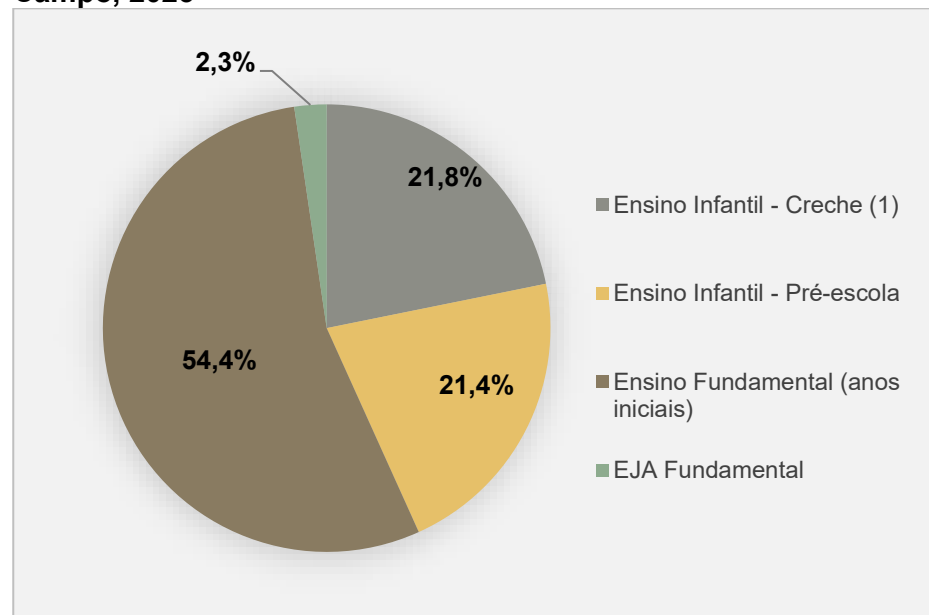

(1) Rede Municipal e Entidades Parceiras - MSBC.

Fontes: Ministério da Educação - MEC/Instituto Nacional de Estudos e Pesquisas Educacionais Anísio Teixeira - INEP - Microdados do Censo Escolar 2023.

Gráfico 5.10 - Número de alunos matriculados na educação em tempo integral, São Bernardo do Campo, 2019 a 2023

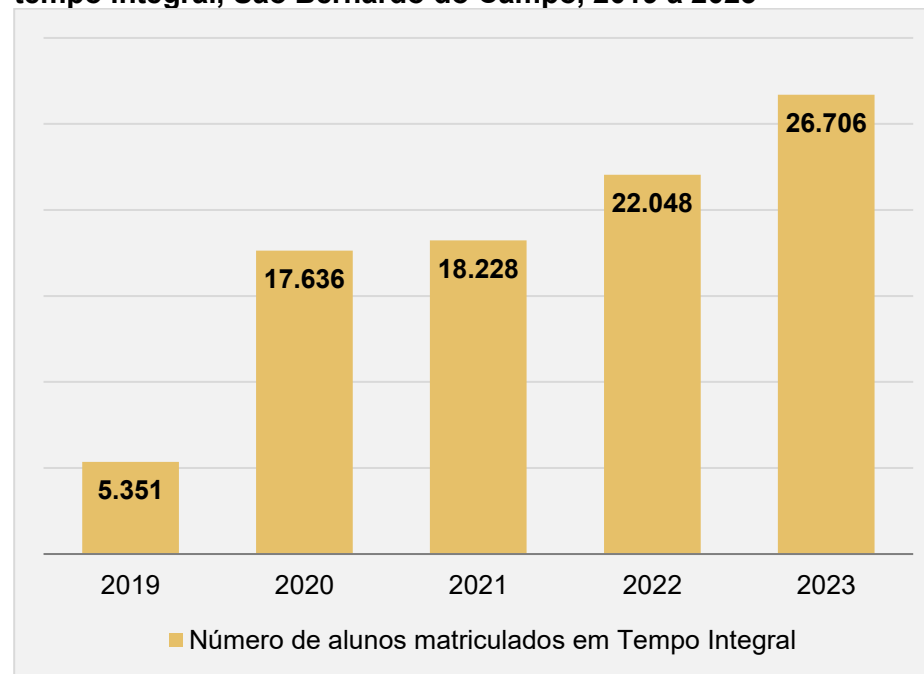

Fonte: Secretaria de Educação/MSBC.



Mapa 5.2 – Equipamentos de educação da rede municipal, São Bernardo do Campo, 2023





Tabela 5.8 - Número de matrículas por bairro e nível de ensino, rede municipal, São Bernardo do Campo, 2023

Bairro	Creche ⁽¹⁾	Pré-escola	Fundamental (Anos Iniciais)	Supletivo Fundamental
Zona Urbana				
Alves Dias	1.048	457	1.058	0
Anchieta	80	188	415	0
Assunção	451	885	1.747	58
Baeta Neves	1.716	1.374	2.761	77
Batistini	909	811	1.961	74
Botujuru	91	264	527	0
Centro	731	680	1.903	225
Cooperativa	359	563	1.928	145
Demarchi	553	702	2.054	0
Dos Alvarenga	1.396	1.571	3.877	183
Dos Casa	1.302	866	2.221	202
Dos Finco	179	302	810	0
Ferrazópolis	1.501	1.335	3.074	183
Independência	484	477	1.627	53
Jordanópolis	219	202	744	0
Montanhão	2.029	2.347	3.000	286
Nova Petrópolis	245	199	2.510	124
Paulicéia	340	470	1.588	0
Planalto	831	663	1.118	0
Rio Grande	626	205	714	53
Rudge Ramos	467	474	1.193	15
Santa Terezinha	91	359	2.262	0
Taboão	668	693	1.673	49
Zona Rural				
Santa Cruz	86	168	338	45
Taquacetuba	0	0	139	0
Tatetos	187	97	299	0
Varginha	66	0	0	0
Total	16.655	16.352	41.541	1.772

(1) Rede Municipal e Entidades Parceiras - MSBC.

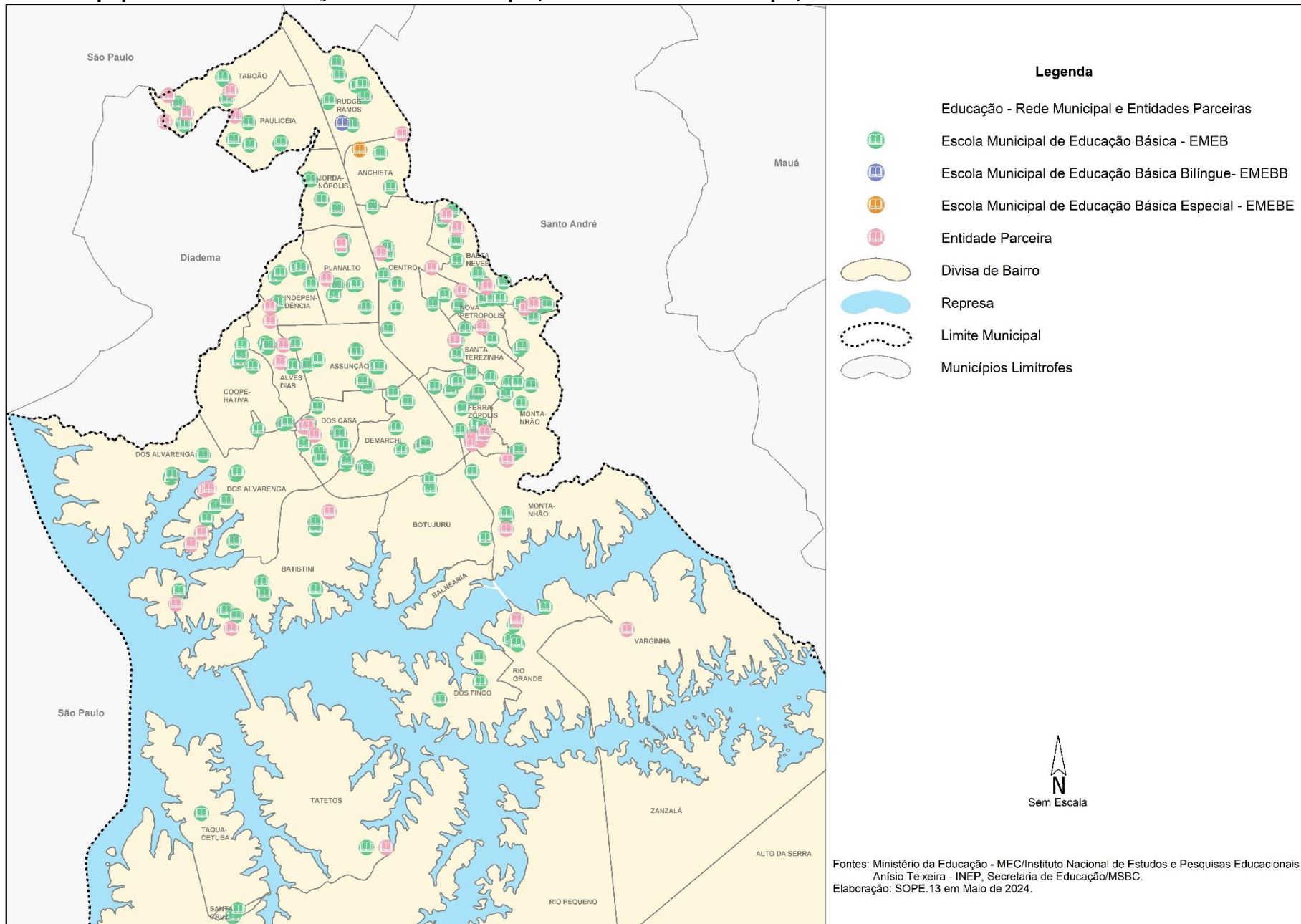
Fonte: Ministério da Educação - MEC/Instituto Nacional de Estudos e Pesquisas Educacionais Anísio Teixeira - INEP.



Tabela 5.9 - Número total de matrículas ⁽¹⁾ na rede estadual, segundo o nível de ensino, São Bernardo do Campo, 2019 a 2023

Nível de ensino	2019	2020	2021	2022	2023
Ensino Fundamental (anos finais)	34.135	33.805	33.151	31.876	31.106
Ensino Médio ⁽²⁾	21.294	20.945	23.582	25.516	26.992
EJA Fundamental	156	173	128	52	31
EJA Médio	3.184	3.373	2.789	2.086	1.225
Ensino Técnico ⁽³⁾	2.234	2.223	1.416	1.861	1.772
Total	61.003	60.519	61.066	61.391	61.126

Nota: Dados corrigidos de anos anteriores nesta publicação conforme dados de matrículas divulgados pelo Ministério da Educação.

(1) Matrícula inicial.

(2) Considera matrículas do ensino médio regular e do ensino médio técnico integrado ao ensino médio regular.

(3) Considera as matrículas das seguintes Etapas de Ensino: Ensino Médio Normal/Magistério, Curso Técnico Concomitante e/ou Subsequente, Curso FIC Concomitante, Cursos FIC Integrados à EJA de níveis Fundamental e Médio e Curso Técnico Integrado à EJA de Nível Médio.

Fonte: Ministério da Educação - MEC/Instituto Nacional de Estudos e Pesquisas Educacionais Anísio Teixeira - INEP.

Gráfico 5.11 - Percentual de matrículas da rede estadual, segundo o nível de ensino, São Bernardo do Campo, 2023

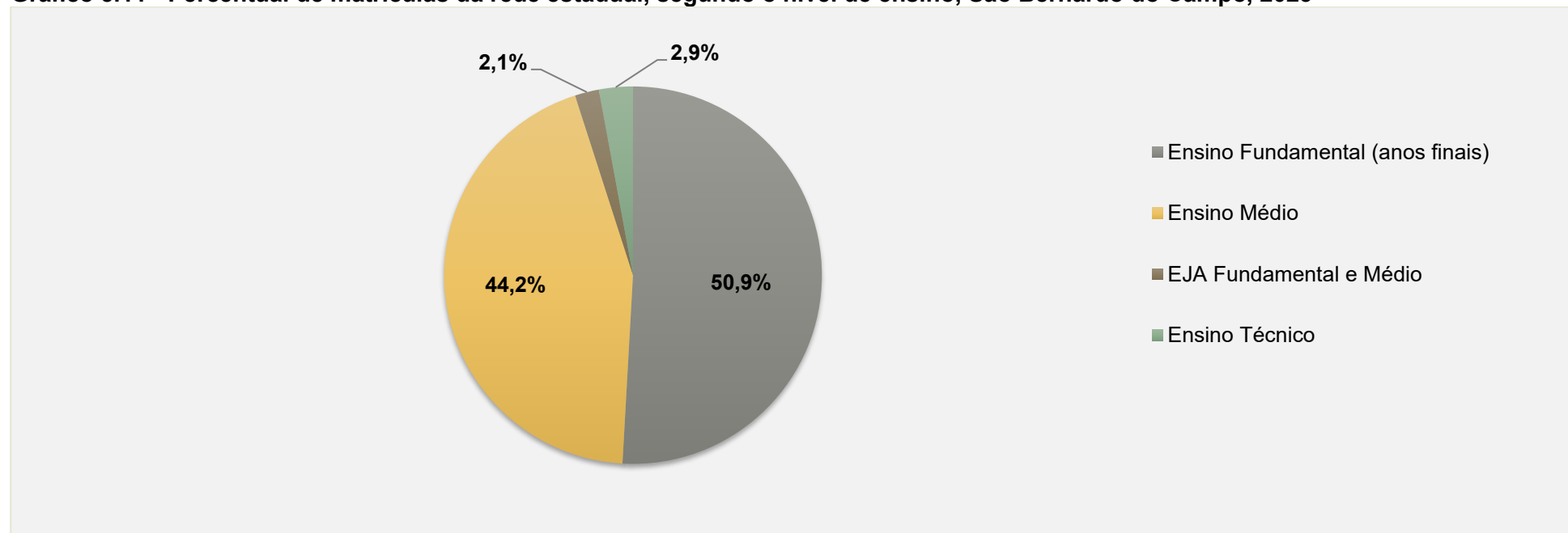

Fonte: Ministério da Educação - MEC/Instituto Nacional de Estudos e Pesquisas Educacionais Anísio Teixeira - INEP.



Mapa 5.3 – Equipamentos de educação da rede estadual, São Bernardo do Campo, 2023





Tabela 5.10 - Número de matrículas por bairro e nível de ensino, rede estadual, São Bernardo do Campo, 2023

Bairro	Fundamental (Anos Finais)	Ensino Médio ⁽²⁾	Supletivo Fundamental	Supletivo Médio
Zona Urbana				
Alves Dias	1.336	1.316	0	194
Anchieta	680	388	0	0
Assunção	2.011	1.525	0	0
Baeta Neves	1.792	1.117	0	0
Batistini	1.195	1.049	0	0
Botujuru	551	401	0	113
Centro	1.980	3.548	0	0
Cooperativa	295	163	0	0
Demarchi	1.913	869	0	0
Dos Alvarenga	3.321	2.813	0	135
Dos Casa	1.686	1.909	0	120
Dos Finco	625	337	0	0
Ferrazópolis	1.876	1.198	0	224
Independência	772	748	0	0
Jordanópolis	339	116	0	0
Montanhão	3.439	3.544	18	236
Nova Petrópolis	889	311	0	0
Paulicéia	1.144	898	0	0
Planalto	823	789	0	62
Rio Grande	374	130	0	0
Rudge Ramos	1.006	543	0	0
Santa Terezinha	1.371	1.564	0	0
Taboão	1.151	1.156	0	53
Zona Rural				
Curucutu ⁽¹⁾	19	17	13	0
Tatetos	518	543	0	88
Total	31.106	26.992	31	1.225

(1) Classes vinculadas à EE Omar Donato Bassani (Tatetos)

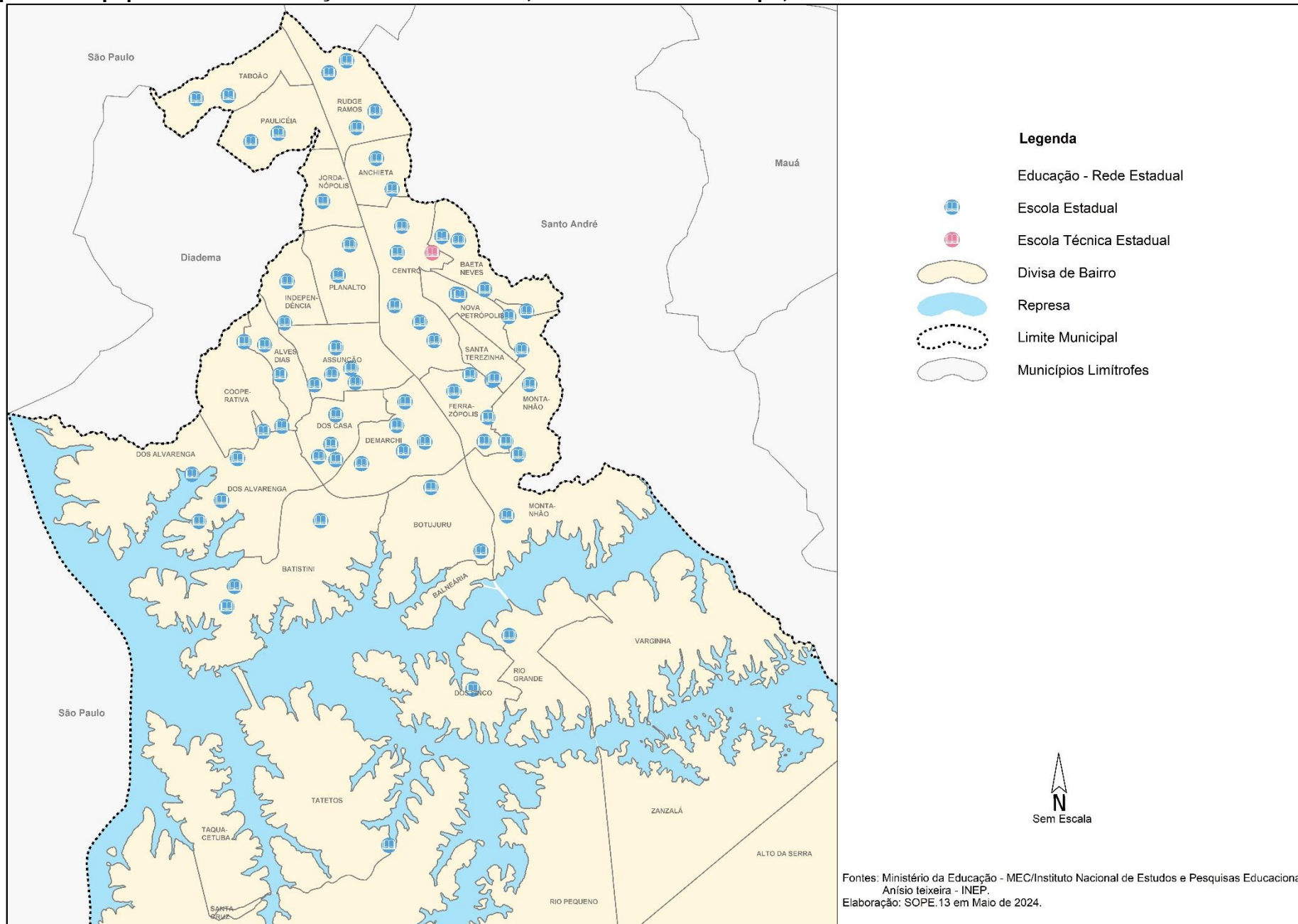
(2) Considera matrículas do ensino médio regular e do ensino médio técnico integrado ao ensino médio regular.

Fonte: Ministério da Educação - MEC/Instituto Nacional de Estudos e Pesquisas Educacionais Anísio Teixeira - INEP.



Tabela 5.11 - Número total de matrículas ⁽¹⁾ na rede particular, segundo o nível de ensino, São Bernardo do Campo, 2019 a 2023

Nível de ensino	2019	2020	2021	2022	2023
Ensino Infantil - Creche	4.036	2.918	2.022	3.455	3.185
Ensino Infantil - Pré-escola	3.981	3.746	2.736	3.071	3.470
Ensino Fundamental	21.277	21.658	21.729	22.391	22.777
Ensino Médio ⁽²⁾	5.709	5.800	6.183	6.615	6.083
Ensino Técnico ⁽³⁾	5.425	4.779	5.029	4.319	5.147
Ensino Especial	738	697	642	681	705
Total	41.166	39.598	38.341	40.532	41.367

(1) Matrícula inicial.

(2) Considera matrículas do ensino médio regular e do ensino médio técnico integrado ao ensino médio regular.

(3) Considera as matrículas das seguintes Etapas de Ensino: Ensino Médio Normal/Magistério, Curso Técnico Concomitante e/ou Subsequente, Curso FIC Concomitante, Cursos FIC Integrados à EJA de níveis Fundamental e Médio e Curso Técnico Integrado à EJA de Nível Médio.

Fonte: Ministério da Educação - MEC/Instituto Nacional de Estudos e Pesquisas Educacionais Anísio Teixeira - INEP.

Gráfico 5.12 - Percentual de matrículas na rede particular, segundo o nível de ensino, São Bernardo do Campo, 2023

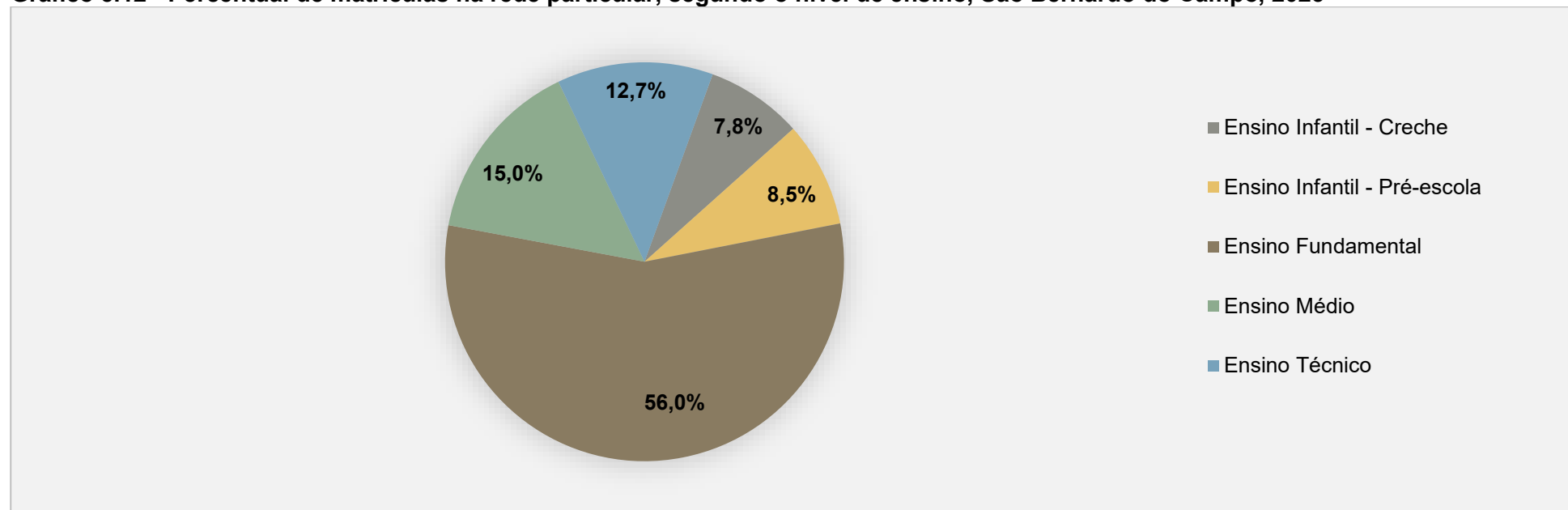

Fonte: Ministério da Educação - MEC/Instituto Nacional de Estudos e Pesquisas Educacionais Anísio Teixeira - INEP.



Tabela 5.12 - Número de matrículas por bairro e nível de ensino, rede particular, São Bernardo do Campo, 2023

Bairro	Creche	Pré-escola	Fundamental (Anos Iniciais)	Fundamental (Anos Finais)	Ensino Médio ⁽¹⁾
Zona Urbana					
Anchieta	164	201	458	274	80
Assunção	501	497	2.687	3.030	1.581
Baeta Neves	204	156	641	492	712
Botujuru	55	74	238	295	98
Centro	618	603	2.787	2.590	1.401
Demarchi	24	25	115	105	19
Dos Alvarenga	53	235	847	419	629
Dos Casa	151	130	280	257	136
Ferrazópolis	34	33	99	93	0
Independência	63	51	0	0	0
Jordanópolis	136	172	376	234	63
Nova Petrópolis	533	472	978	972	419
Paulicéia	147	144	260	280	36
Planalto	108	87	82	85	0
Rudge Ramos	201	288	1.133	1.001	530
Santa Terezinha	56	107	500	464	232
Taboão	137	195	380	325	147
Total	3.185	3.470	11.861	10.916	6.083

(1) Considera matrículas do ensino médio regular e do ensino médio técnico integrado ao ensino médio regular.

Fonte: Ministério da Educação - MEC/Instituto Nacional de Estudos e Pesquisas Educacionais Anísio Teixeira - INEP.



Tabela 5.13 - Taxa de rendimento escolar no ensino fundamental (anos iniciais e finais) e ensino médio, por rede de ensino pública, São Bernardo do Campo, 2019 a 2023

Rede de Ensino	Etapa	Rendimento Escolar	2019	2020	2021	2022	2023
Municipal	Fundamental (anos iniciais)	Aprovação	97,7	99,6	96,7	96,5	97,9
		Reprovação	2,2	0,3	2,8	3,3	2,0
		Abandono	0,1	0,1	0,5	0,2	0,1
Estadual	Fundamental (anos finais)	Aprovação	96,0	98,7	98,0	96,2	97,1
		Reprovação	3,5	0,7	0,7	2,8	2,4
		Abandono	0,5	0,6	1,3	1,0	0,5
	Ensino Médio	Aprovação	88,3	97,0	93,6	87,1	91,5
		Reprovação	9,4	2,0	2,4	9,3	6,6
		Abandono	2,3	1,0	4,0	3,6	1,9

Fonte: Ministério da Educação - MEC/Instituto Nacional de Estudos e Pesquisas Educacionais Anísio Teixeira - INEP.

Tabela 5.14 - Taxa de Distorção Idade-Série no ensino fundamental (anos iniciais e finais) e ensino médio, rede pública, São Bernardo do Campo, 2019 a 2023

Rede de Ensino	Etapa de Ensino	Taxa de Distorção Idade-Série				
		2019	2020	2021	2022	2023
Municipal	Fundamental (anos iniciais)	5,4	4,9	3,4	3,9	4,7
Estadual	Fundamental (anos finais)	12,5	13,0	12,2	11,5	10,3
	Ensino Médio	15,1	15,1	15,9	13,2	14,2

Nota: A taxa de distorção Idade-Série expressa a proporção de alunos que têm idade acima de 2 anos da esperada para a etapa de ensino que estão matriculados.

Fonte: Ministério da Educação - MEC/Instituto Nacional de Estudos e Pesquisas Educacionais Anísio Teixeira - INEP.

Tabela 5.15 - Taxa de Distorção Idade-Série no ensino fundamental (anos iniciais e finais) e ensino médio, rede pública, municípios da Região do Grande ABC, 2023

Município	Fundamental (anos iniciais)	Fundamental (anos finais)	Ensino Médio
São Bernardo do Campo	4,7	10,3	14,2
Diadema	1,6	5,2	8,2
Mauá	1,8	5,9	8,5
Ribeirão Pires	1,6	5,4	7,5
Santo André	1,7	7,2	7,1
São Caetano do Sul	2,9	8,3	12,2

Nota: A taxa de distorção Idade-Série expressa a proporção de alunos que têm idade acima de 2 anos da esperada para a etapa de ensino que estão matriculados.

Fonte: Ministério da Educação - MEC/Instituto Nacional de Estudos e Pesquisas Educacionais Anísio Teixeira - INEP.



Tabela 5.16 - Percentual de escolas da rede municipal com biblioteca, laboratório de informática e internet banda larga, São Bernardo do Campo, estado de São Paulo e Brasil, 2023

Dependência / Serviço	Rede Municipal de Ensino		
	São Bernardo do Campo	Estado de São Paulo	Brasil
Biblioteca	83%	15%	23%
Laboratório de Informática	44%	31%	19%
Internet Banda Larga	99%	93%	73%

Nota: Os dados representam a realidade informada pela escola no Censo Escolar.

Fonte: Ministério da Educação - MEC/Instituto Nacional de Estudos e Pesquisas Educacionais Anísio Teixeira - INEP/ Censo Escolar 2023.

Tabela 5.17 - Percentual de funções docentes com curso superior por rede e etapa de ensino, São Bernardo do Campo, 2023

Etapa de ensino	Rede de ensino		
	Municipal	Estadual	Particular
Educação Infantil	80,1%	-	93,1%
Ensino fundamental (anos iniciais)	98,0%	-	96,4%
Ensino Fundamental (anos finais)	-	96,3%	97,1%
Ensino Médio	-	96,5%	98,2%

Fonte: Ministério da Educação - MEC/Instituto Nacional de Estudos e Pesquisas Educacionais Anísio Teixeira - INEP.

Tabela 5.18 - Número de professores da rede municipal, segundo tipo de ensino, São Bernardo do Campo, 2019 a 2023

Tipo de ensino	2019	2020	2021	2022	2023
Creche	990	1.418	1.358	1.341	1.221
Pré-escola	1.360	1.087	1.022	1.020	1.173
Turma Unificada Educação Infantil	8	8	6	5	0
Ensino Fundamental (anos iniciais)	2.594	2.957	2.814	2.784	2.803
Educação Especial	137	144	144	209	241
Supletivo Fundamental	220	239	223	194	172
Total	5.309	5.853	5.567	5.553	5.610

Fonte: Secretaria de Educação/MSBC.



Tabela 5.19 - Número de alunos beneficiados no transporte escolar municipal, São Bernardo do Campo, 2019 a 2023

Tipo	2019	2020 ⁽¹⁾	2021	2022	2023
Empresa Terceirizada					
Total	10.853	12.044	14.134	15.115	16.000
Deficientes cadeirantes	73	98	103	120	128
Deficientes não cadeirantes	651	917	964	950	1.138
Prefeitura de São Bernardo do Campo					
Total	16	6	2	1	1
Deficientes	4	6	2	1	1
Total Geral	10.869	12.050	14.136	15.116	16.001

Nota: O número de alunos deficientes destacados está contemplado no número total de alunos.

(1) Em 2020 não houve transporte a partir de abril devido a pandemia Covid-19, os números retratam o transporte no período dos meses de janeiro a março.

Fonte: Secretaria de Educação/MSBC.

Tabela 5.20 - Número de veículos operando no transporte escolar municipal, São Bernardo do Campo, 2019 a 2023

Ano	Total de Veículos
2019	293
2020 ⁽¹⁾	293
2021	368
2022	406
2023	406

(1) Em 2020 não houve transporte a partir de abril devido a pandemia Covid-19. Os números retratam o transporte no período dos meses de janeiro a março.

Fonte: Secretaria de Educação/MSBC.

Gráfico 5.13 - Percentual de veículos operando no transporte escolar municipal segundo o tipo, São Bernardo do Campo, 2023

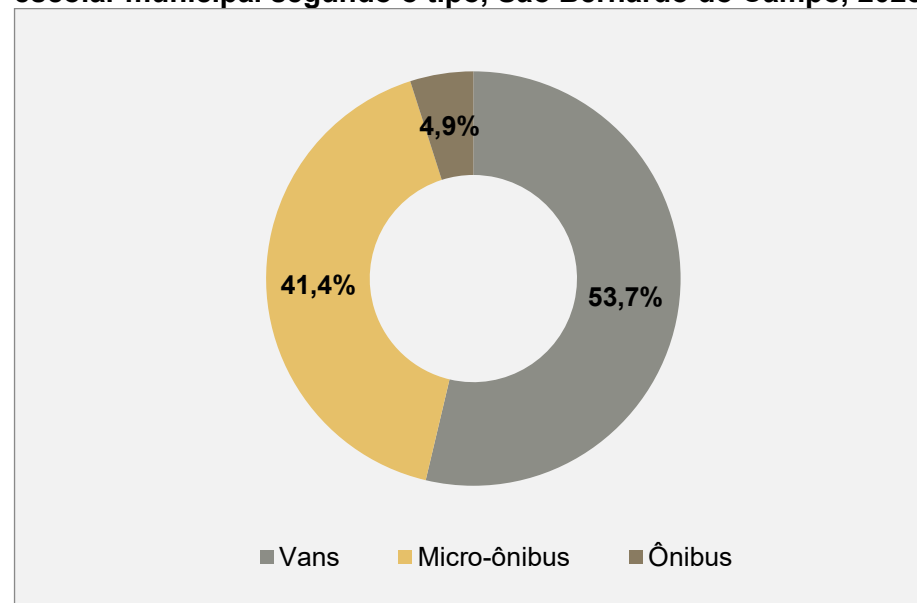

Fonte: Secretaria de Educação/MSBC.



Gráfico 5.14 - Matrículas no ensino superior por modalidade, Ensino Presencial e à Distância-EAD, São Bernardo do Campo, 2019 a 2022

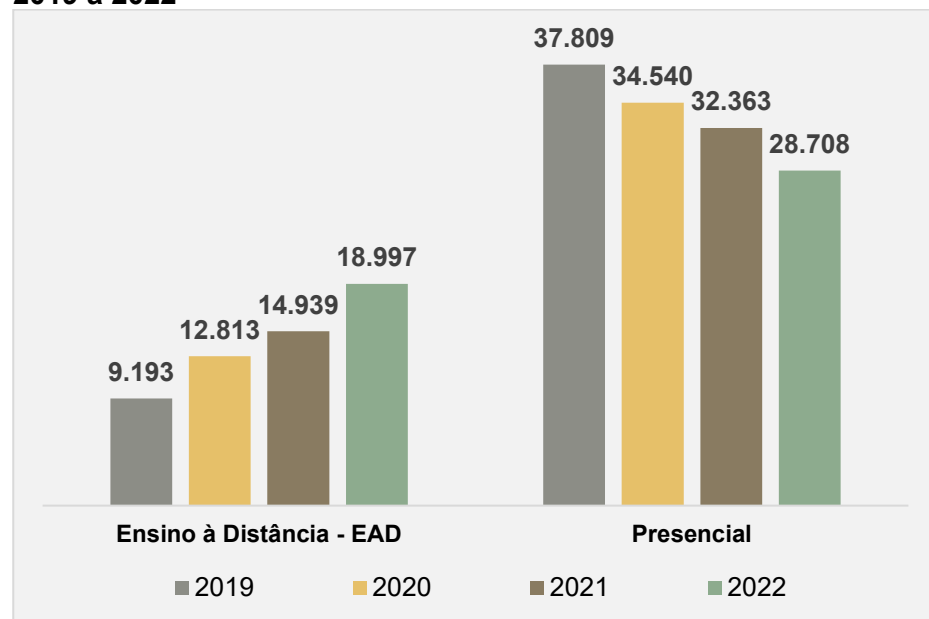

Fonte: Ministério da Educação - MEC/Instituto Nacional de Estudos e Pesquisas Educacionais Anísio Teixeira – INEP/ Censo da Educação Superior; Fundação SEADE.

Tabela 5.21 - Número de matrículas e concluintes no ensino superior, modalidade de ensino presencial, São Bernardo do Campo, 2018 a 2022

Ano	Matrículas	Concluintes
2018	42.177	7.552
2019	37.809	5.810
2020	34.540	6.315
2021	32.363	6.902
2022	28.708	4.984

Fonte: Ministério da Educação - MEC/Instituto Nacional de Estudos e Pesquisas Educacionais Anísio Teixeira – INEP/ Censo da Educação Superior; Fundação SEADE.

Gráfico 5.15 - Percentual de matrículas segundo o grau acadêmico, São Bernardo do Campo, 2019 a 2022

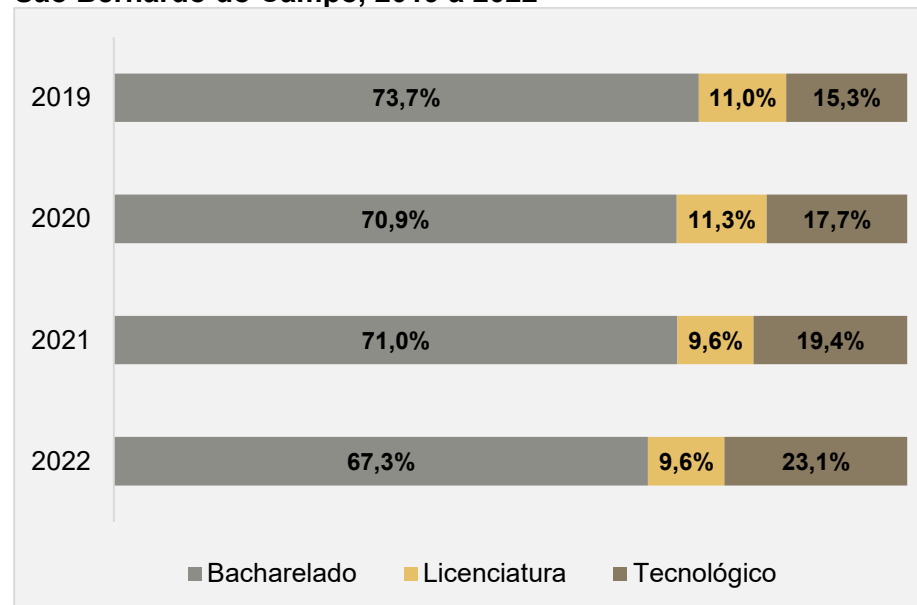

Nota: Matrículas total = modalidades Presencial e à Distância – EAD.

Fonte: Ministério da Educação - MEC/Instituto Nacional de Estudos e Pesquisas Educacionais Anísio Teixeira – INEP/ Censo da Educação Superior; Fundação SEADE.

Tabela 5.22 - Número de matrículas no ensino superior, modalidade de ensino presencial, por municípios da Região do Grande ABC, 2018 a 2022

Município	2018	2019	2020	2021	2022
São Bernardo do Campo	42.177	37.809	34.540	32.363	28.708
Diadema	3.970	4.180	4.219	3.725	3.275
Mauá	3.475	4.419	4.670	3.987	3.256
Ribeirão Pires	643	661	576	343	444
Santo André	32.313	27.782	25.750	24.131	22.897
São Caetano do Sul	12.203	11.197	10.129	9.357	10.423
Total	94.781	86.048	79.884	73.906	69.003

Nota: Número de Matrículas referente ao 1º Semestre em graduação presencial.

Fonte: Ministério da Educação - MEC/Instituto Nacional de Estudos e Pesquisas Educacionais Anísio Teixeira – INEP/ Censo da Educação Superior.



Tabela 5.23 - Número de matrículas no ensino superior, modalidade de ensino presencial, por área específica, São Bernardo do Campo, 2022

Área Específica	Número de Matrículas
Arquitetura e construção	496
Artes	13
Ciências físicas	230
Ciências sociais e comportamentais	1.694
Computação e Tecnologias da Informação e Comunicação (TIC)	1.435
Comunicação e informação	281
Direito	3.666
Educação	982
Engenharia e profissões correlatas	4.332
Humanidades (exceto línguas)	123
Línguas	11
Negócios e administração	3.447
Produção e processamento	2.057
Programas interdisciplinares abrangendo ciências naturais, matemática e estatística	2.709
Programas interdisciplinares abrangendo ciências sociais, comunicação e informação	2.543
Programas interdisciplinares abrangendo educação	125
Programas interdisciplinares abrangendo engenharia, produção e construção	92
Saúde	3.677
Serviços pessoais	68
Veterinária	727
Total	28.708

Nota: Número de Matrículas referente ao 1º Semestre em graduação presencial.

Fonte: Ministério da Educação - MEC/Instituto Nacional de Estudos e Pesquisas Educacionais Anísio Teixeira – INEP/ Censo da Educação Superior.



CAPÍTULO 6 - CULTURA



Tabela 6.1 - Número de equipamentos municipais de cultura por tipo, São Bernardo do Campo, 2023

Tipo	Quantidade
Biblioteca	6
Centro Audiovisual	1
Centro Cultural	8
Fábrica de Cultura 4.0	1
Memória e Patrimônio	2
Museu de Arte	1
Mercado Municipal	1
Parque da Juventude	1
Teatro	8
Outros tipos	5

Fonte: Secretaria de Cultura e Juventude/MSBC.

Tabela 6.2 - Acervo da Pinacoteca de São Bernardo do Campo, 2019 a 2023

Ano	Acervo total
2019	1.473
2020	1.474
2021	1.507
2022	1.510
2023	1.514

Nota: posição dezembro de cada ano.

Fonte: Secretaria de Cultura e Juventude/MSBC.

Tabela 6.3 - Acervo literário, São Bernardo do Campo, 2023

Biblioteca	Quantidade
Biblioteca de Arte Ilva Aceto Maranesi	7.232
Biblioteca Érico Veríssimo	14.393
Biblioteca Guimarães Rosa	26.876
Biblioteca Machado de Assis	13.358
Biblioteca Malba Tahan ⁽¹⁾	8.820
Biblioteca Manuel Bandeira ⁽¹⁾	1.586
Biblioteca Monteiro Lobato	40.251
Espaço Braile	1.477
Espaço Troca-Livro ⁽²⁾	14.882
Gibiteca Municipal Eugênio Colonnese	1.599
Total	130.474

(1) Em março de 2022 as atividades das bibliotecas Malba Tahan e Manuel Bandeira foram suspensas.

(2) Dados estimados, acervo flutuante.

Nota: Parte do acervo da Biblioteca Malba Tahan e Manuel Bandeira foi distribuído entre as demais unidades.

Fonte: Secretaria de Cultura e Juventude/MSBC



Quadro 6.1 - Principais equipamentos municipais de cultura por bairro, São Bernardo do Campo, 2023

Equipamento	Bairro
Biblioteca	
Biblioteca Pública Municipal Guimarães Rosa	Assunção
Espaço Braille	Centro
Biblioteca de Arte Ilva Aceto Maranesi	Centro
Biblioteca Pública Municipal Monteiro Lobato	Centro
Biblioteca Pública Municipal Érico Veríssimo	Paulicéia
Biblioteca Pública Municipal Machado de Assis	Rio Grande
Centro Audiovisual	
Centro de Audiovisual - CAV	Planalto
Centro Cultural	
Centro Cultural Antônia Marçon Bonício	Assunção
Centro Cultural Baeta Neves Alexandre de Azevedo Marques Miguel	Baeta Neves
Centro Livre de Música	Centro
Câmara de Cultura Antonino Assumpção	Centro
Centro Cultural Jácomo Guazzelli	Ferrazópolis
Escola Municipal de Arte Educação Integrada Prof. Paulo Bugni	Nova Petrópolis
Centro de Referência das Culturas Populares Tradicionais / Chácara Silvestre (Casarão e Palco)	Nova Petrópolis
Centro Cultural Lázaro Pinto de Azevedo	Taboão
Fábrica de Cultura 4.0	
Fábrica de Cultura Bruno Covas	Centro
Mercado Municipal	
Mercado Municipal Hélio Masini	Rudge Ramos
Museu de Arte	
Pinacoteca de São Bernardo do Campo	Centro
Parque Municipal	
Parque da Juventude Cidade Maróstica	Centro
Teatro	
Teatro Elis Regina	Assunção
Teatro Abílio Pereira de Almeida	Baeta Neves
Teatro Martins Pena	Centro
Teatro Cacilda Becker	Centro
Auditório Dr. Atílio Zóboli	Planalto
Teatro Lauro Gomes	Rudge Ramos
Teatro Inezita Barroso	Santa Terezinha

Fonte: Secretaria de Cultura e Juventude/MSBC.



Tabela 6.4 - Contemplados nos editais públicos, por linha de atuação, São Bernardo do Campo, 2019 a 2023

Linhas de atuação	2019	2020	2021	2022	2023
Alunos para Centro Audiovisual	220	244	256	360	360
Credenciamento de Arte-Educadores para Oficinas	42	0	0	30	37
Credenciamento do Centro Livre de Música - CLM	14	13	13	14	21
Prestadores de Serviço do Centro de Audiovisual ⁽¹⁾	21	25	21	21	26
Total	297	282	290	425	444

(1) Em 2021 a seleção foi realizada pelo Concurso 10.001/2021, passando a ser prestadores de serviços, ao invés de credenciamento.

Fonte: Secretaria de Cultura e Juventude/MSBC.

Tabela 6.5 - Público em espaços culturais municipais, São Bernardo do Campo, 2019 a 2023

Espaço público cultural	2019	2020 ⁽⁵⁾	2021 ⁽⁵⁾	2022	2023
Teatros ⁽¹⁾	56.911	7.668	15.793	70.653	107.727
Bibliotecas Públicas e Espaços de Leitura	271.680	45.438	29.477	96.092	115.360
Centros Culturais / Pinacoteca ⁽²⁾	144.556	5.629	9.781	37.803	83.292
Ações, Festivais e Grandes Eventos	35.793	1.040	-	40.893	118.206
Preservação da Memória / Centro de Memória ⁽³⁾	107.707	91.735	2.068.577	1.628.563	1.882.980
Centro de Referência da Cultura Popular ⁽⁴⁾	47.280	2.140	2.902	2.177	4.800

nd: Dado não disponível.

Nota: Público em espaços/locais abertos são estimados, pois o público é circulante.

(1) No público para Teatro a quantidade foi estimada pois alguns espetáculos não puderam ser contabilizados

(2) Inclui os Centros Culturais, Câmara de Cultura, Chácara Silvestre, Centro Audiovisual e Pinacoteca

(3) A partir de 2019 foi contabilizado o público de internet alcançado pela ação "Você Sabia". Em 2022 a ação passou à #TBT da Cultura.

(4) Encontros e Exposições: Dados estimados, público circulante.

(5) Em 2020 e 2021 fechamentos dos espaços culturais devido a pandemia COVID-19 conformes decretos.

Fonte: Secretaria de Cultura e Juventude/MSBC



Mapa 6.1 – Equipamentos culturais municipais, São Bernardo do Campo, 2023





Tabela 6.6 - Número de eventos e público estimado em atividades de fomento e difusão cultural por linguagem artística, São Bernardo do Campo, 2019 a 2023

Linguagem Artística	2019		2020 ⁽²⁾		2021 ⁽²⁾		2022		2023	
	Eventos	Público ⁽¹⁾	Eventos	Público ⁽¹⁾	Eventos	Público ⁽¹⁾	Eventos	Público ⁽¹⁾	Eventos	Público ⁽¹⁾
Artes Audiovisuais / Cinema e Fotografia	37	2.480	8	100	27	872	32	2.468	10	1.100
Artes Cênicas / Teatro e Dança	159	28.400	22	1.099	109	14.393	193	19.151	207	26.102
Artes Gráficas / Literatura	25	855	-	-	31	2.635	4	476	6	834
Artes Plásticas / Pintura e Escultura	162	35.700	7	835	35	2.349	43	12.339	46	15.408
Artes Sonoras / Música	183	57.800	20	2.127	91	6.816	64	9.831	75	27.504
CRCP* - Cultura Popular (atividade externa)	56	10.880	5	1.120	16	1.289	4	235	5	401
CRCP* - Encontros	-	-	-	-	-	-	7	927	8	1.304
CRCP* - Exposições	78	36.400	10	1.020	10	1.613	11	1.015	16	3.095
Economia Criativa	-	-	-	-	-	-	45	10.571	65	18.707
Festivais com diversas linguagens	34	25.600	2	11.000	-	-	28	40.161	32	42.359
Eventos Intersecretariais, beneficentes ou com apoio/parceria de outras instituições	183	37.950	-	-	-	-	32	4.370	42	6.820
Total	917	236.065	74	17.301	319	29.967	463	101.544	512	143.634

CRCP: Centro de Referência da Cultura Popular.

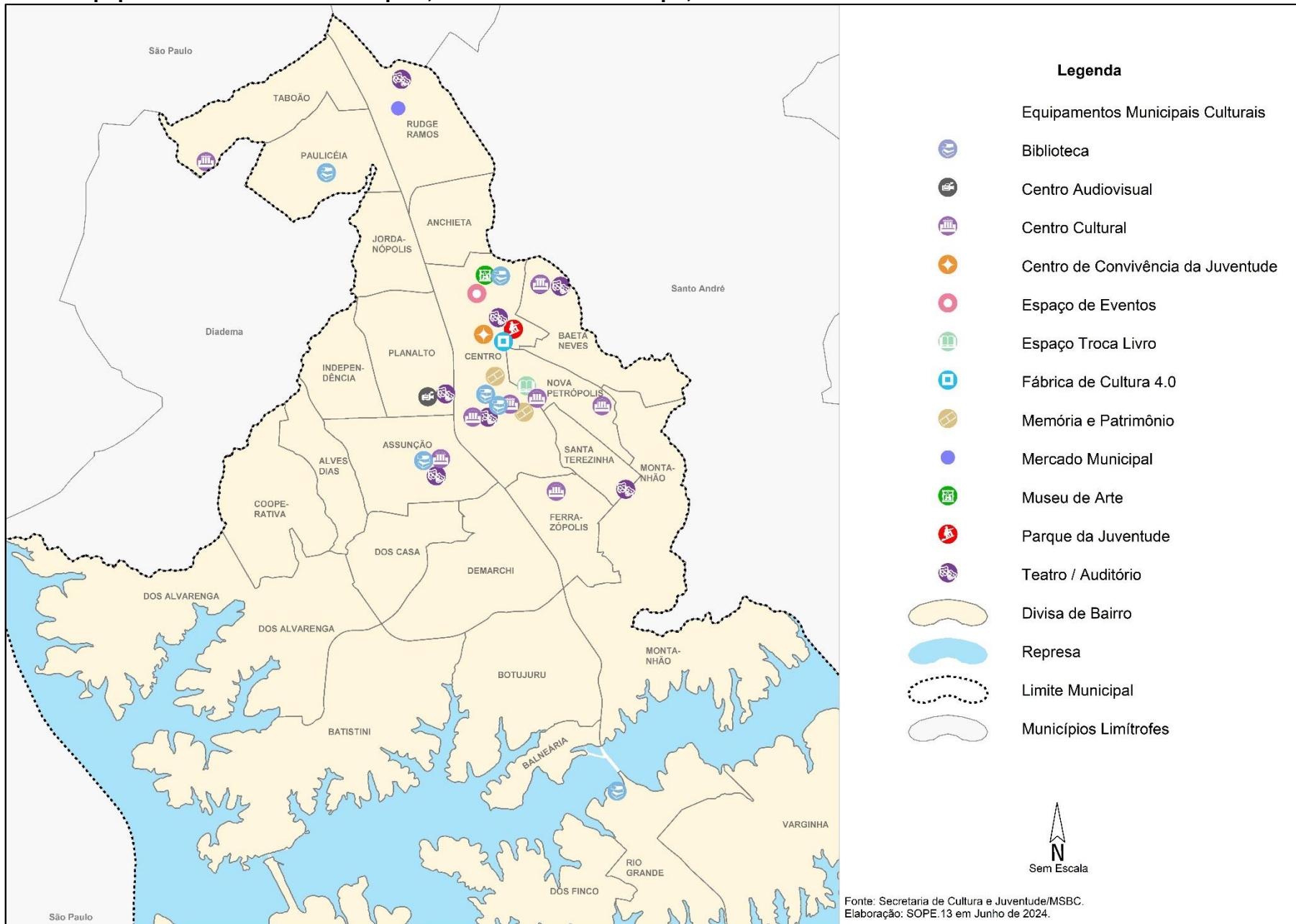
(1) Público: Eventos em locais abertos são estimados, pois o público é circulante.

(2) Em 2020 e 2021 fechamentos dos espaços culturais devido a pandemia COVID-19 conformes decretos.

Fonte: Secretaria de Cultura e Juventude/MSBC.



Tabela 6.7 - Número de eventos e público participante em atividades de promoção à leitura, São Bernardo do Campo, 2018 a 2022

Ação cultural de estímulo a leitura	2019		2020 ⁽¹⁾		2021 ⁽¹⁾		2022		2023	
	Eventos	Público	Eventos	Público	Eventos	Público	Eventos	Público	Eventos	Público
Contação de História	237	8.993	-	-	39	549	54	1.688	60	1.791
Literatura e Vestibular	7	170	-	-	-	-	-	-	4	259
Rodas de leitura	109	1.178	2	47	19	237	40	871	19	158
Exposições nas Bibliotecas	27	3.590	10	357	13	1.130	6	383	-	-
Oficinas Culturais	317	3.981	-	-	19	448	123	1.905	196	4.617
Virada Cultural	1	3.100	16	254	-	-	1	4.000	2	1.650
Eventos Diversos - Divisão de Biblioteca Pública	138	7.416	-	-	19	1.608	103	1.752	202	6.317
Total	836	28.428	28	658	109	3.972	327	10.599	483	14.792

(1) Em 2020 e 2021 fechamentos dos espaços culturais devido a pandemia COVID-19 conforme decretos.

Fonte: Secretaria de Cultura e Juventude/MSBC.

Tabela 6.8 - Número de usuários inscritos nos serviços de leitura, São Bernardo do Campo, 2019 a 2023

Espaço Cultural	2019	2020 ⁽³⁾	2021 ⁽³⁾	2022	2023
Biblioteca de Arte Ilva Aceto Maranesi	405	406	435	524	641
Biblioteca Érico Veríssimo	3.120	3.258	3.342	3.698	4.227
Biblioteca Guimarães Rosa	5.845	6.004	6.185	6.701	7.509
Biblioteca Machado de Assis	3.108	3.257	3.438	3.705	4.293
Biblioteca Malba Tahan ⁽¹⁾	5.384	5.486	5.601	5.667	5.667
Biblioteca Manuel Bandeira ⁽¹⁾	3.524	3.283	3.371	3.393	3.393
Biblioteca Monteiro Lobato	15.750	15.933	16.689	17.849	20.375
Espaço Troca-Livro ⁽²⁾	-	-	850	2.126	3.376
Gibiteca Municipal Eugênio Colonnese	58	80	80	172	399
Projeto Bagagem Literária ⁽³⁾	860	-	-	-	-
Total	38.054	37.707	39.991	43.835	49.880

(1) Em março de 2022, as atividades das bibliotecas Malba Tahan e Manuel Bandeira foram suspensas.

(2) Em 2021, início da contabilização dos dados neste espaço.

(3) Em 2020 o projeto foi encerrado devido ao fechamento dos espaços colaboradores (CACJ).

(4) Em 2020 e 2021 fechamentos dos espaços culturais devido a pandemia COVID-19, conforme decretos.

Fonte: Secretaria de Cultura e Juventude/MSBC



Tabela 6.9 - Número de empréstimos de livros nas bibliotecas públicas e espaços/programas de incentivo à leitura, São Bernardo do Campo, 2019 a 2023

Espaço Cultural	2019	2020 ⁽⁵⁾	2021 ⁽⁵⁾	2022	2023
<i>Bibliotecas Públicas</i>					
Érico Veríssimo	9.758	1.479	1.873	7.797	9.627
Guimarães Rosa	14.521	2.376	3.269	10.921	12.266
Machado de Assis	10.081	901	2.534	5.988	6.465
Malba Tahan ⁽¹⁾	12.637	1.827	1.961	1.261	-
Manuel Bandeira ⁽¹⁾	8.094	1.004	1.329	321	-
Monteiro Lobato	34.164	5.901	7.032	14.971	29.305
Total	89.255	13.488	17.998	41.259	57.663
<i>Espaços / Programas de Incentivo à Leitura</i>					
Biblioteca de Arte	1.213	131	885	1.065	1.644
Espaço de Leitura / Caixa Biblioteca	110	9	-	-	0
Espaço Troca-Livro ⁽²⁾	18.092	5.041	15.470	6.697	8.452
Espalhando a Leitura ⁽²⁾	23.299	9.091	424	3.950	4.965
Gibiteca Municipal Eugênio Colonnese ⁽³⁾	7.693	1	300	-	-
Projeto Bagagem Literária ⁽⁴⁾	1.800	-	-	-	-
Total	52.207	14.273	17.079	11.712	15.061
Total Geral	141.462	27.761	35.077	52.971	72.724

(1) Em março de 2022, as atividades das bibliotecas Malba Tahan e Manuel Bandeira foram suspensas.

(2) Dados de trocas de livros, não são empréstimos.

(3) Em 2022 a Gibiteca volta para a Biblioteca Monteiro Lobato, onde seus empréstimos são unificados.

(4) Em 2020 o projeto foi encerrado devido ao fechamento dos espaços colaboradores (CACJ).

(5) Em 2020 e 2021 fechamentos dos espaços culturais devido a pandemia COVID-19 conformes decretos.

Fonte: Secretaria de Cultura e Juventude/MSBC



Tabela 6.10 - Frequência nas bibliotecas públicas municipais e nos espaços/programas de incentivo à leitura, empréstimos e índices por população de 15 anos e mais, São Bernardo do Campo, 2019 a 2023

Variável	2019	2020 ⁽¹⁾	2021 ⁽¹⁾	2022	2023
Frequência total nos espaços	271.680	45.438	29.477	96.092	115.360
Empréstimos	141.462	27.761	35.077	52.971	72.724
Frequência a cada 100 pessoas de 15 anos e mais ⁽²⁾	41,3	6,9	4,4	14,3	17,1
Empréstimos a cada 100 pessoas de 15 anos e mais ⁽²⁾	21,5	4,2	5,3	7,9	10,8
Empréstimos / Frequência	0,52	0,61	1,19	0,55	0,63

(1) Em 2020 e 2021 fechamentos dos espaços culturais devido a pandemia COVID-19 conformes decretos.

(2) Dados da população: Fundação SEADE.

Fontes: Fundação SEADE - População por Municípios Paulistas; Secretaria de Cultura e Juventude/MSBC.

Tabela 6.11 - Público por local nas bibliotecas públicas municipais e nos espaços/programas de incentivo à leitura, São Bernardo do Campo, 2019 a 2023

Espaço Cultural	2019	2020 ⁽⁴⁾	2021 ⁽⁴⁾	2022	2023
Biblioteca de Arte Ilva Aceto Maranesi	8.604	185	848	8.112	4.174
Biblioteca Érico Veríssimo	17.513	3.194	2.923	9.797	17.484
Biblioteca Guimarães Rosa	23.528	1.745	3.489	13.270	12.896
Biblioteca Machado de Assis	19.272	4.459	3.881	9.917	15.853
Biblioteca Malba Tahan ⁽¹⁾	29.993	4.984	3.671	1.620	-
Biblioteca Manuel Bandeira ⁽¹⁾	17.429	3.157	2.766	592	-
Biblioteca Monteiro Lobato	115.896	21.507	7.904	44.762	53.779
Espaço Troca-Livro	12.779	3.507	3.995	8.022	11.174
Espaço Leitura (Poupatempo) e Gibiteca Municipal Eugênio Colonnese ⁽²⁾	26.559	2.700	-	-	-
Projeto Bagagem Literária / Espaços de Leitura ⁽³⁾	107	-	-	-	-
Total	271.680	45.438	29.477	96.092	115.360

(1) Em março de 2022, as atividades das bibliotecas Malba Tahan e Manuel Bandeira foram suspensas.

(2) Em 2021 o Espaço de Leitura (Poupatempo) foi encerrado e a Gibiteca Municipal foi transferida para a Biblioteca Malba Tahan. Em 2022 a Gibiteca Municipal é transferida para a Biblioteca Monteiro Lobato.

(3) Em 2020 o projeto foi encerrado devido ao fechamento dos espaços colaboradores (CACJ).

(4) Em 2020 e 2021 fechamentos dos espaços culturais devido a pandemia COVID-19 conformes decretos.

Fonte: Secretaria de Cultura e Juventude/MSBC.



Tabela 6.12 – Número de turmas, novas vagas, inscritos e formados dos Cursos de Formação Regular e número de oficinas, vagas, inscritos e certificados emitidos em Oficinas em Audiovisual, Centro de Audiovisual - CAV, São Bernardo do Campo, 2019 a 2023

Linhas de Atuação	2019	2020	2021 ⁽¹⁾	2022	2023
Cursos de Formação Regular					
Número de Turmas	12	12	8	8	6
Número de Novas Vagas	200	200	120	240	240
Número de Inscritos	1.586	1.587	749	793	796
Número de Formados	81	40	38	86	80
Oficinas em Audiovisual (Formação Continuada)					
Número de Oficinas	53	72	8	36	5
Número de Vagas	1.045	2.095	180	720	150
Número de Inscritos	1.411	3.369	154	648	100
Número de Certificados Emitidos	332	1.211	41	633	80

Nota: Há dois cursos de formação regular, Animação e Cine-TV, com duração de 180 meses. Para cada curso, há 1 turma de cada módulo por período (manhã e noite), sendo que por semestre 4 turmas são finalizadas e outras 4 são abertas.

(1) Não houve aulas no 1º semestre de 2021.

Fonte: Secretaria de Cultura e Juventude/MSBC.

Tabela 6.13 – Número de Oficinas Culturais, vagas disponibilizadas e total de inscritos, São Bernardo do Campo, 2019 a 2022

Local	2019			2020 ⁽¹⁾			2021 ⁽¹⁾			2022			2023		
	Oficinas	Vagas	Inscritos	Oficinas	Vagas	Inscritos	Oficinas	Vagas	Inscritos	Oficinas	Vagas	Inscritos	Oficinas	Vagas	Inscritos
Espaços públicos culturais	137	2.864	2.884	91	1.642	1.425	107	2.095	1.201	140	2.328	2.477	177	3.071	2.999
Parceria intersecretarial	10	224	211	-	-	-	-	-	-	12	303	307	28	680	639
Instituições Parceiras	22	467	266	1	20	7	-	-	-	1	20	5	7	175	175
Total	169	3.555	3.361	92	1.662	1.432	107	2.095	1.201	153	2.651	2.789	212	3.926	3.813

Nota: Quando o número de inscritos supera a oferta de vagas é realizado sorteio.

(1) Oficinas prejudicadas devido a pandemia COVID-19.

Fonte: Secretaria de Cultura e Juventude/MSBC.



Tabela 6.14 - Número de eventos e público participante em atividades de preservação e difusão da memória, São Bernardo do Campo, 2023

Pesquisa e Documentação e Patrimônio	Eventos	Público
Conversas de Memória	11	250
Empréstimo de exposições itinerantes	7	4.850
Ligando os Pontos da Memória	6	47
Templos Históricos	5	46
#TBT da Cultura ⁽¹⁾	52	1.853.867
#TBT da Cultura - Instagram ^{(1) (2)}	13	19.847
Minicurso "Resgatando Memórias" ⁽³⁾	2	27
Visitas Guiadas: Casarão da Chácara Silvestre	28	1.960
Cinema e Memória no Grande ABC exibição filme "As maiores atrizes dos Estúdios Vera Cruz"	1	18
Exposição "As maiores atrizes dos Estúdios Vera Cruz"	1	28

(1) Anteriormente chamava-se "Você Sabia?" - Ação pelo Facebook, contabilização do público que acessou a versão completa do texto publicado.

(2) Início em outubro de 2023.

(3) Projeto realizado semestralmente.

Fonte: Secretaria de Cultura e Juventude/MSBC

Tabela 6.15 - Público participante nas ações ligadas à juventude, São Bernardo do Campo, 2019 a 2023

Ano	Público
2019	40.030
2020 ⁽¹⁾	36.135
2021 ⁽¹⁾	39.390
2022	55.889
2023	52.248

Nota: Dados de público aproximados pois alguns eventos são de público circulante.

(1) Em 2020 e 2021 fechamentos dos espaços culturais devido a pandemia COVID-19 conformes decretos.

Fonte: Secretaria de Cultura e Juventude/MSBC.

Tabela 6.16 – Média mensal de frequentadores, eventos e público no Parque da Juventude Cidade Maróstica, São Bernardo do Campo, 2019 a 2023

Parque da Juventude Cidade Maróstica	2019 ⁽¹⁾	2020 ⁽⁴⁾	2021 ⁽⁴⁾	2022	2023
Média Mensal de Frequentadores ⁽²⁾	20.000	12.000	20.000	22.000	48.000
Número de Eventos	6	-	-	-	20
Público nos Eventos ⁽³⁾	9.000	-	-	-	30.000

Nota: Denominação alterada conforme Lei Municipal 6.862 de 05/12/2019.

(1) Em 2019, o Parque ficou fechado de maio a dezembro para reforma.

(2) Dados estimados, espaço com público circulante, aberto todos os dias e equipamentos esportivos disponíveis de terça à domingo.

(3) Público circulante, dados estimados.

(4) Devido a pandemia COVID-19, não houve eventos no ano. O Parque passou períodos fechados conforme decretos.

Fonte: Secretaria de Cultura e Juventude/MSBC

Quadro 6.2 - Registro de bens culturais de natureza imaterial, São Bernardo do Campo, 2023

Festa de São Bartolomeu	Resolução publicada em junho/2021
Banda Mirim do Baeta Neves	Resolução publicada em dezembro/2021
Procissão dos Carroceiros / Festa da Padroeira	Resolução publicada em agosto/2023

Fonte: Secretaria de Cultura e Juventude/MSBC



CAPÍTULO 7 - SAÚDE



Quadro 7.1 - Número total de estabelecimentos de saúde por rede de serviço e esfera, São Bernardo do Campo, 2023

Esfera	Rede de Serviço	Quantidade
Municipal	Apoio à Gestão do SUS	3
	Atenção Básica - UBS	34
	Atenção Básica - Saúde Bucal	3
	Atenção Especializada	3
	Atenção Especializada - Reabilitação	2
	Atenção Especializada - Saúde Mental	11
	Complexo Hospitalar	5
	Proteção à Saúde e Vigilâncias	6
	Urgência e Emergência - SAMU	13
	Urgência e Emergência – UPA / PA	10
Estadual	Apoio à Gestão do SUS	1
Privada – Conveniado SUS	Complexo Hospitalar	1
	Hemocentro	1
	Rede Especializada	6
Privada	Complexo Hospitalar	13
	Rede de Urgência e Emergência	1

Fonte: Secretaria de Saúde/MSBC.



Mapa 7.1 - Equipamentos públicos de saúde, São Bernardo do Campo, 2023





Tabela 7.1 - Total de nascidos vivos e condições de vida ao nascer dos nascidos vivos, em percentual, São Bernardo do Campo e estado de São Paulo, 2019 a 2023

Região	Variável	2019	2020	2021 ⁽¹⁾	2022	2023 ⁽¹⁾
SÃO BERNARDO DO CAMPO	Número de nascidos vivos	9.889	9.158	8.576	8.030	7.815
	% com prematuridade	10,2	10,7	10,9	11,5	10,7
	% de partos cesáreos	60,6	59,2	57,7	59,3	59,5
	% de mães de 15-19 anos	7,7	7,6	6,5	5,6	6,3
	% de mães de 10-14 anos	0,2	0,2	0,2	0,1	0,1
	% com baixo peso ao nascer	9,8	9,9	10,3	10,5	10,5
ESTADO DE SÃO PAULO	Número de nascidos vivos	583.191	552.310	525.239	512.520	506.028
	% com prematuridade	11,3	11,5	11,5	11,9	12,0
	% de partos cesáreos	58,8	59,7	58,6	59,5	61,1
	% de mães de 15-19 anos	10,1	9,5	9,0	8,2	8,0
	% de mães de 10-14 anos	0,3	0,3	0,3	0,3	0,3
	% com baixo peso ao nascer	9,4	9,1	9,5	10,1	10,2

(1) Dados preliminares, sujeitos à revisão. Atualizados em agosto de 2024.

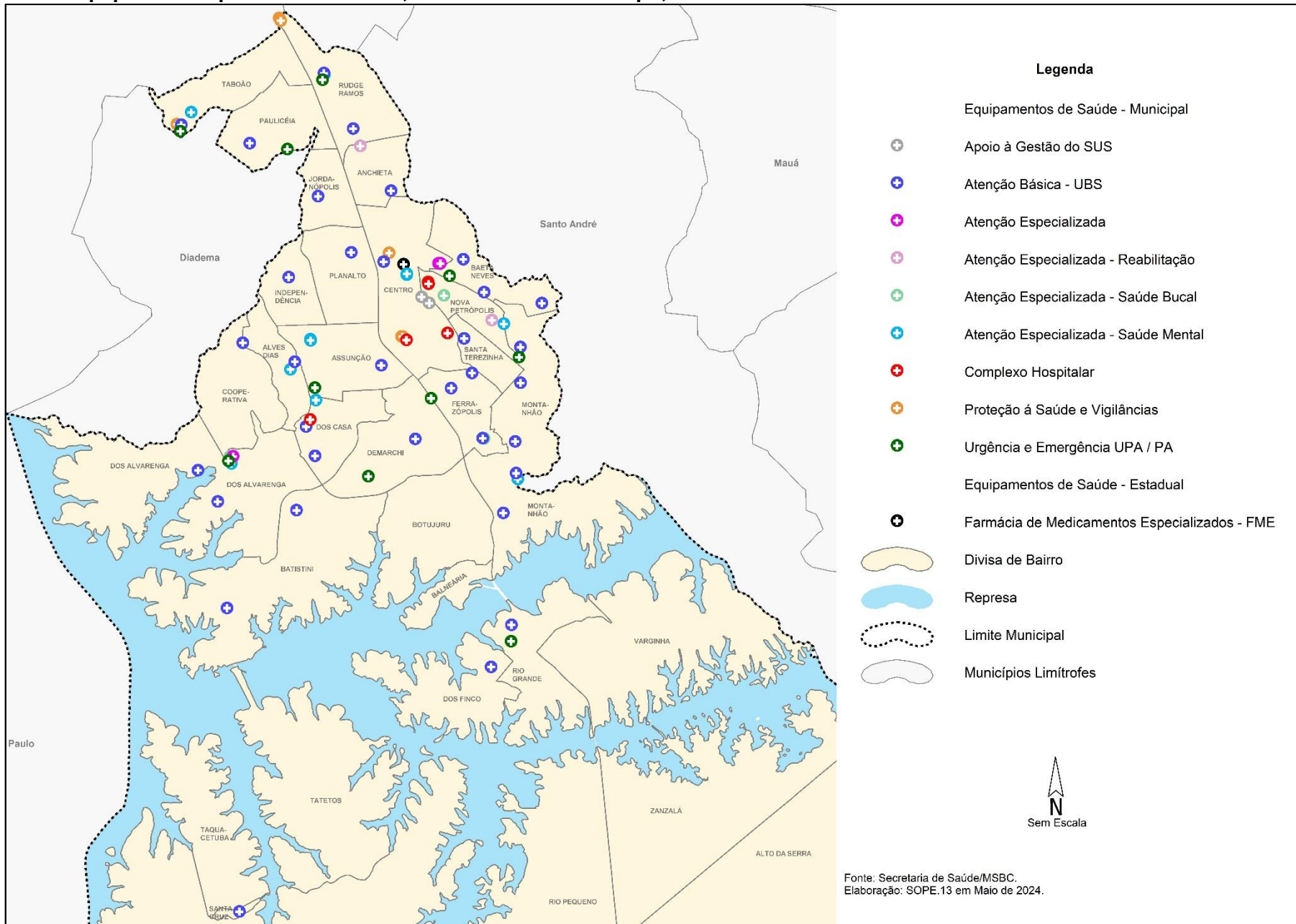
Nota: Nascimentos por local de residência da mãe.

Fonte: Ministério da Saúde/SINASC/DATASUS - Base Unificada de Nascidos Vivos.

Gráfico 7.1 - Percentual de nascidos vivos por faixa etária da mãe, São Bernardo do Campo, 2023

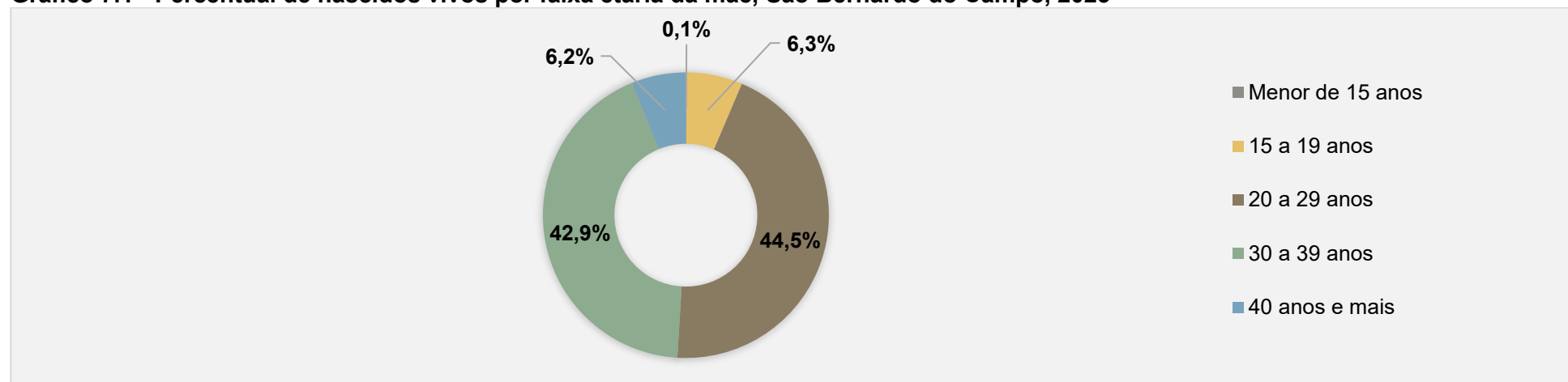

Nota: Nascimentos por residência da mãe. Dados preliminares, sujeitos a revisão. Atualizados em agosto de 2024.

Fonte: Ministério da Saúde/SINASC/DATASUS; SESSP-CCD/FSEADE - Base Unificada de Nascidos Vivos.



Mapa 7.2 - Percentual de nascidos vivos por bairro, São Bernardo do Campo, 2023





Gráfico 7.2 - Total de consultas médicas realizadas por ano nas Unidades Básicas de Saúde - UBS, São Bernardo do Campo, 2019 a 2023

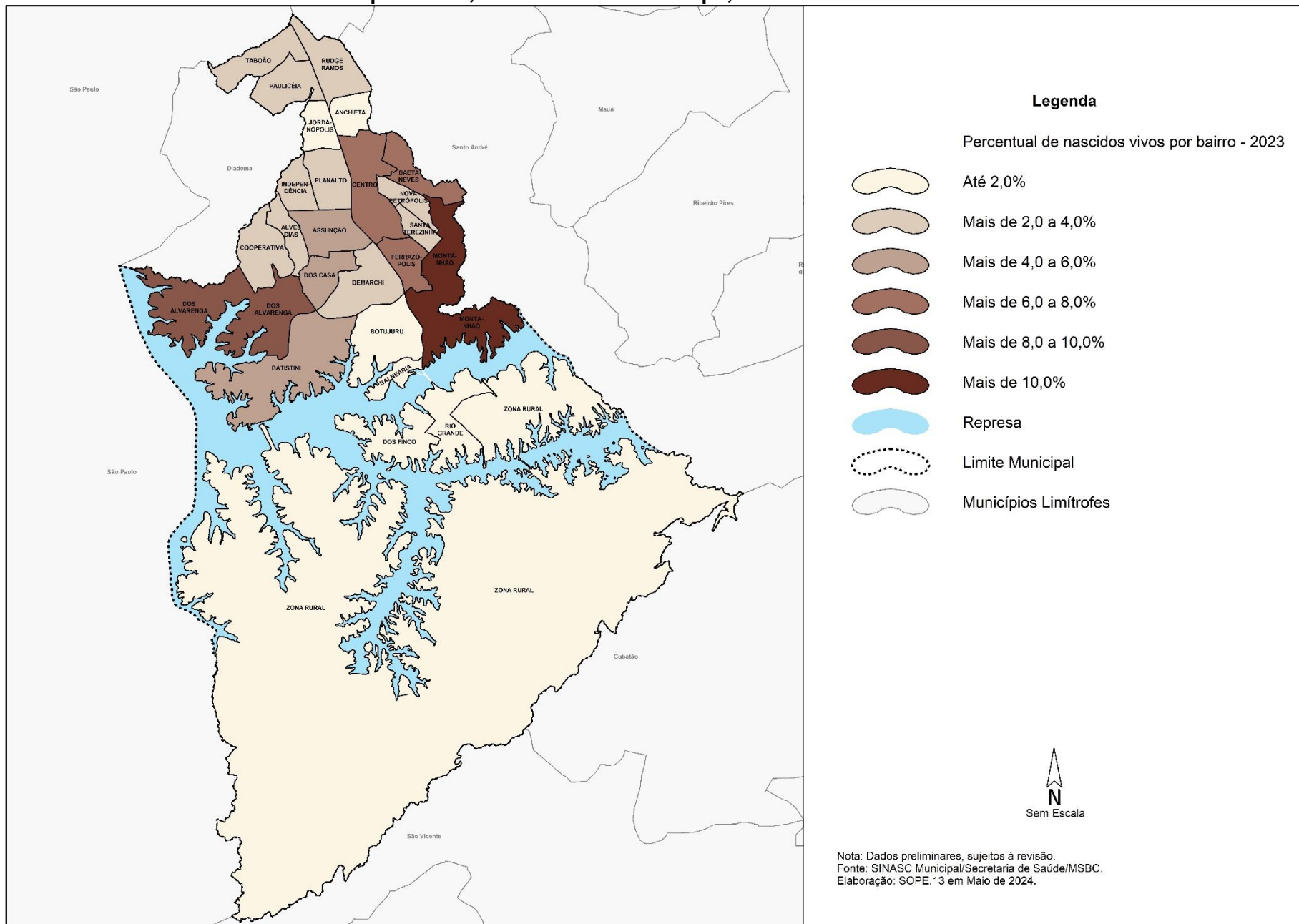
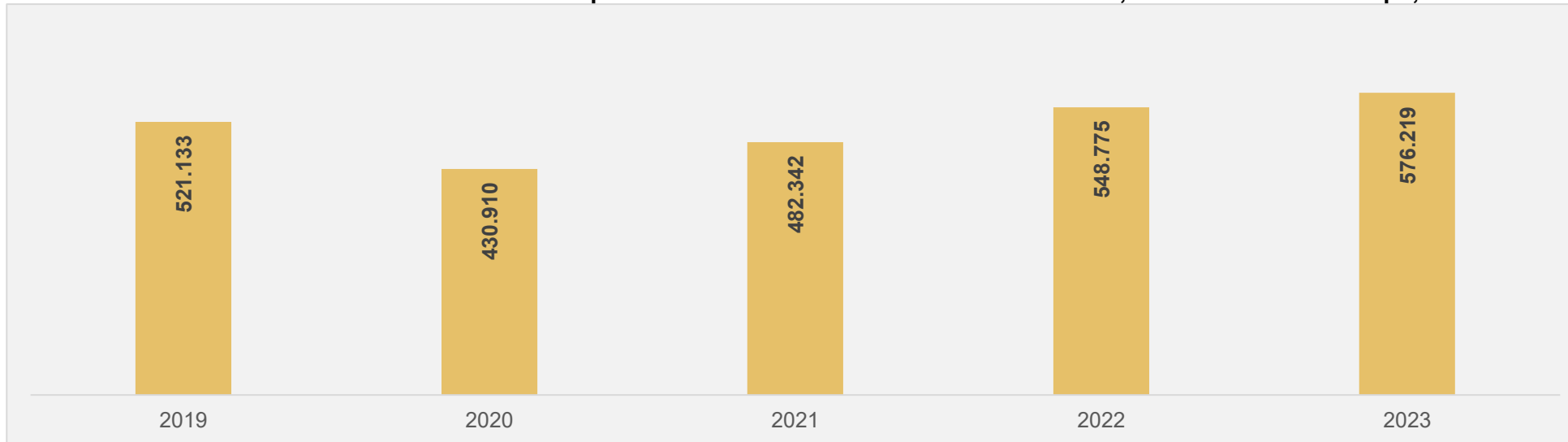

Fonte: SIASUS/Secretaria de Saúde/MSBC.

Gráfico 7.3 - Número total de consultas médicas da rede pública de urgência e emergência por tipo de rede e ano, São Bernardo do Campo, 2019 a 2023

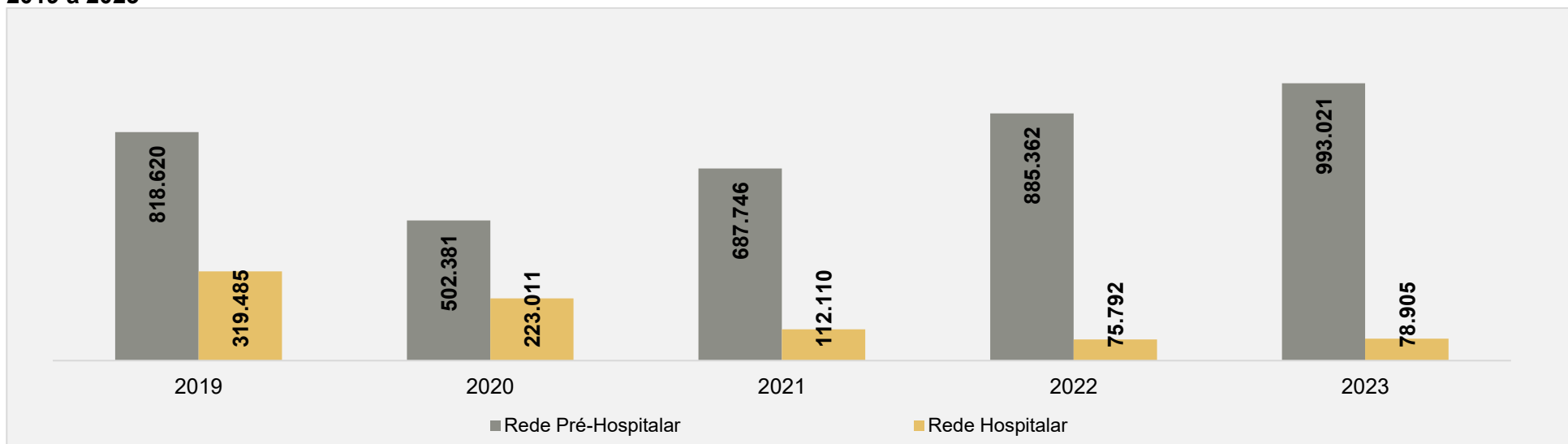

Fonte: Secretaria de Saúde/MSBC.



Gráfico 7.4 - Número de internações (AIHs) hospitalares ocorridas na rede SUS, por tipo de rede e ano, São Bernardo do Campo, 2019 a 2023

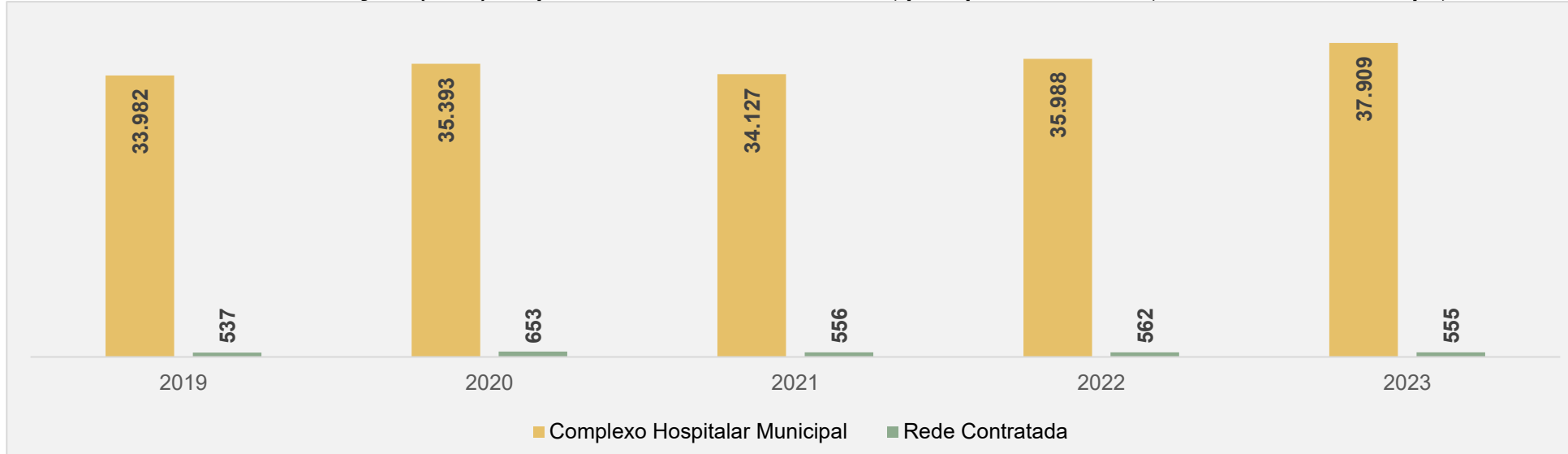

Nota: AIH: Autorização de Internação Hospitalar.
Fonte: Secretaria de Saúde/MSBC.

Tabela 7.2 - Procedimentos do Programa de Internação Domiciliar - SAD, São Bernardo do Campo, 2019 a 2023

Procedimentos	2019	2020	2021	2022	2023
Visitas Médicas	4.818	7.351	7.030	7.595	7.146
Visitas Enfermeiros	7.118	7.442	11.426	11.958	12.594
Visitas Nutricionista	1.585	2.926	2.838	2.648	2.190
Visitas Fisioterapeuta	3.456	4.272	4.120	4.520	4.523
Visitas Fonoaudióloga	688	1.724	746	1.101	492
Visitas da Assistente Social	3.017	3.971	3.954	2.943	2.430
Visitas do Técnico de Enfermagem	16.009	21.023	22.086	26.122	25.930
Procedimentos do Enfermeiro	55.815	57.407	71.433	67.830	70.962
Procedimentos do Técnico de Enfermagem	87.607	154.903	149.349	158.849	156.347
Pacientes Internados - SAD (média mensal)	343	359	354	324	320

Fonte: SAD/Secretaria de Saúde/MSBC.



Tabela 7.3 - Número de internações (AIHs) ocorridas na rede SUS de São Bernardo do Campo, valores e média de permanência, 2019 a 2023

Ano	Total de internações	Valor total (R\$)	Média de Permanência (dias)	Custo Médio (R\$)
2019	34.519	50.538.936,14	5,2	1.464,09
2020	36.046	71.680.626,64	5,5	1.988,59
2021	34.683	105.934.915,84	6,3	3.054,38
2022	36.550	70.964.855,29	5,6	1.941,58
2023 ⁽¹⁾	38.464	74.937.863,96	5,5	1.948,26

(1) Dados preliminares.

Fonte: Secretaria de Saúde/MSBC.

Gráfico 7.5 - Número total de internações (AIHs) ocorridas na rede SUS de São Bernardo do Campo, 2019 a 2023

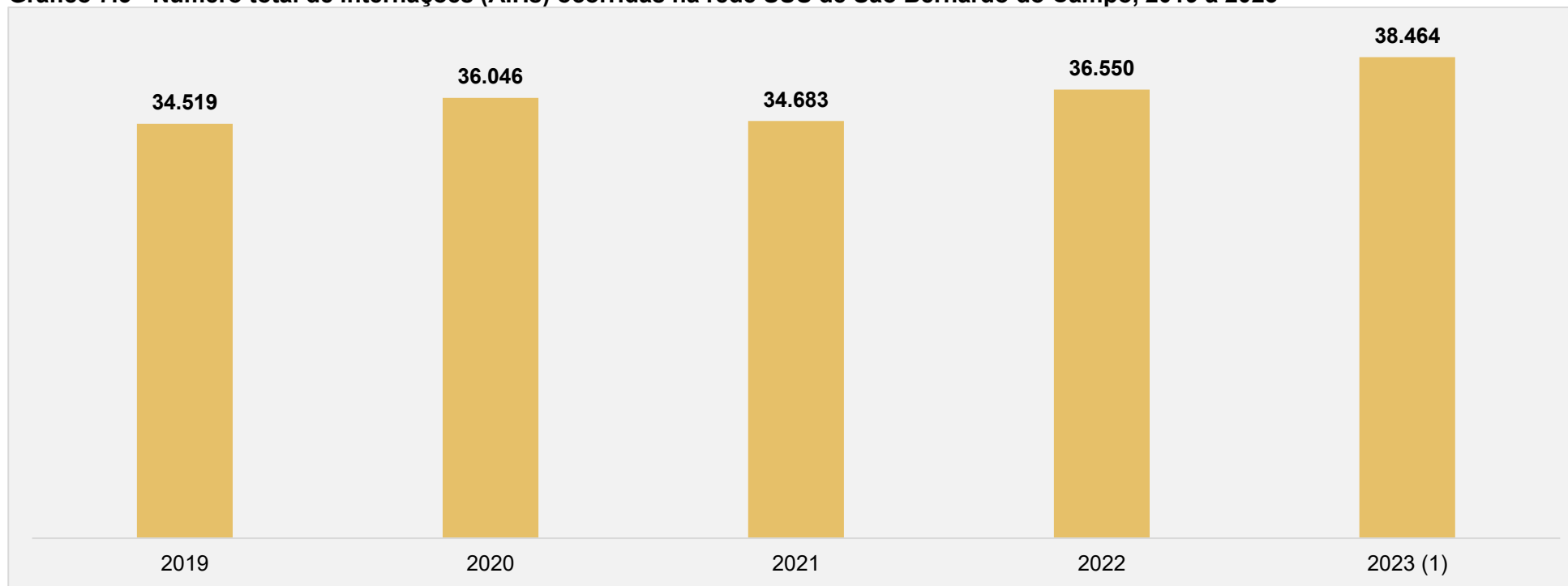

(1) Dados preliminares.

Fonte: Secretaria de Saúde/MSBC.



Tabela 7.4 - Número de internações (AIHs) ocorridas na rede SUS de São Bernardo do Campo, valores e média de permanência, por unidade de saúde, 2023

Unidade	Frequência	Valor total (R\$)	Média de Permanência (dias)	Custo Médio (R\$)
Rede Hospitalar				
Hospital Municipal de Urgências	10.777	13.476.405,42	7,1	1.250,48
Hospital Municipal Universitário - HMU/ Hospital da Mulher - HM ⁽¹⁾	8.424	13.108.500,80	4,0	1.556,09
Hospital Padre Anchieta - HE Anchieta	2.668	10.756.583,38	9,2	4.031,70
Hospital de Clínicas	16.040	36.397.759,51	4,0	2.269,19
Rede Contratada				
Hospital Santa Casa	555	1.198.614,85	26,1	2.159,67
Total	38.464	74.937.863,96	5,5	1.948,26

Nota: Dados preliminares.

Fonte: SIHSUS/Secretaria de Saúde/MSBC.

Tabela 7.5 - Número de internações (AIHs) ocorridas na rede SUS de São Bernardo do Campo segundo o município de residência do paciente, 2019 a 2023

Município/Região	2019	2020	2021	2022	2023 ⁽¹⁾
São Bernardo do Campo	30.749	31.965	31.293	33.547	35.280
Região do Grande ABC (exceto SBC)	2.809	2.991	2.361	2.058	2.178
Santo André	1.057	849	593	661	663
Diadema	1.505	1.881	1.433	1.196	1.313
Mauá	118	163	170	93	86
Ribeirão Pires	76	51	69	39	67
São Caetano do Sul	40	32	69	59	47
Rio Grande da Serra	13	15	27	10	2
Município de São Paulo	646	762	683	581	649
Outros Municípios	315	328	346	364	357
Total	34.519	36.046	34.683	36.550	38.464

(1) Dados preliminares.

Fonte: SIHSUS/Secretaria de Saúde/MSBC.



Tabela 7.6 - Leitos existentes e leitos do SUS, segundo especialidade, São Bernardo do Campo, 2023

Especialidade	Existentes	SUS
Cirúrgico	275	139
Clínico	638	329
Complementar	405	185
Obstétrico/Ginecológico	140	54
Pediátrico	120	61
Outras Especialidades	546	103
Hospital Dia	42	33
Total	2.166	904

Fonte: SCES/Secretaria de Saúde/MSBC.

Tabela 7.7 - Número de médicos total e percentual de atendimento ao SUS, São Bernardo do Campo, 2019 a 2023

Ano	Percentual de Atendimento SUS		Número total de Médicos
	Atende no SUS	Não atende no SUS	
2019	52,8%	47,2%	2.152
2020	55,8%	44,2%	2.495
2021	56,5%	43,5%	2.693
2022	57,5%	42,5%	2.824
2023	60,7%	39,3%	3.038

Obs.: Número de médicos de clínica geral ou especializado, cujo local de trabalho seja no município.

Fonte: MS/CNES - Cadastro Nacional de estabelecimentos de Saúde; Secretaria de Saúde/MSBC.

Gráfico 7.6 - Número de leitos SUS e privados, São Bernardo do Campo, 2019 a 2023

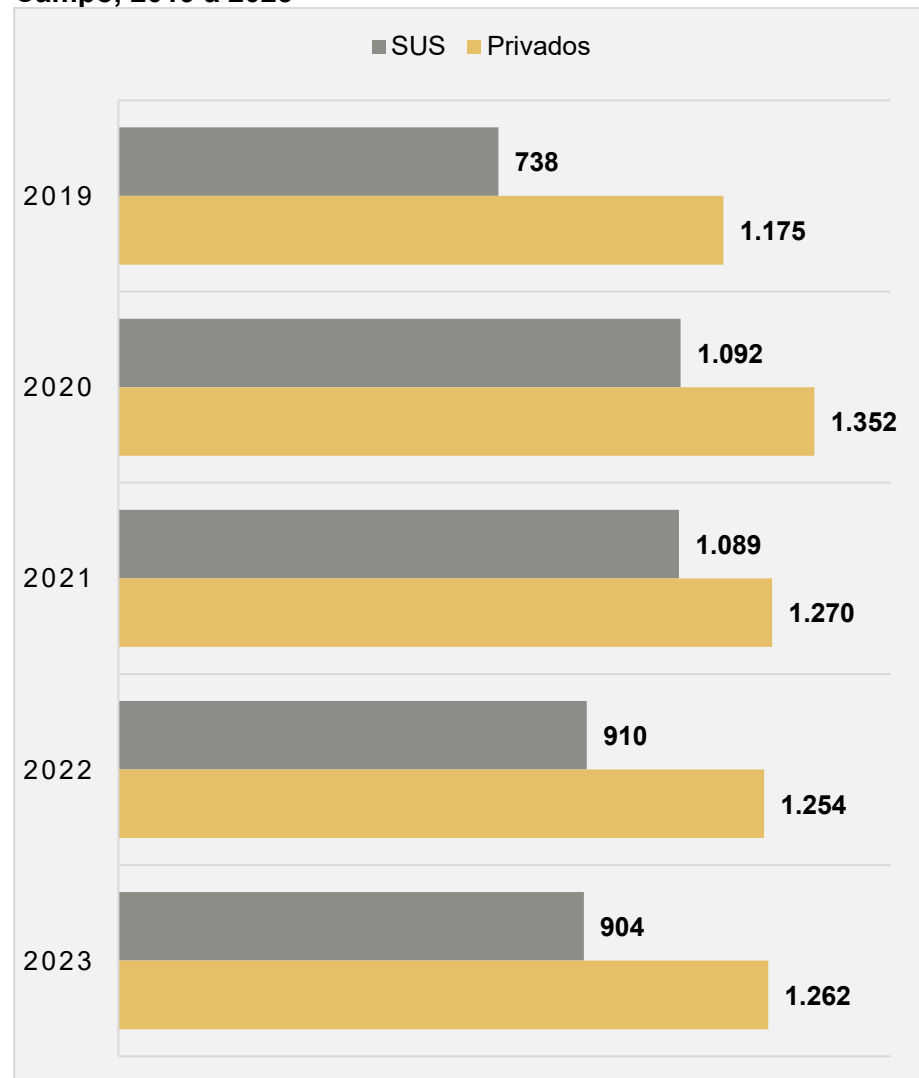

Fonte: SCNES/Secretaria de Saúde/MSBC.



Tabela 7.8 - Número de internações (AIHs) no SUS de residentes em São Bernardo do Campo, segundo Capítulo CID10 e ano de internação, 2019 a 2023

Capítulo de causa (CID-10)	2019	2020	2021	2022	2023 ⁽¹⁾
I. Algumas doenças infecciosas e parasitárias	2.007	5.527	6.218	2.691	2.112
II. Neoplasias (tumores)	3.402	2.814	2.875	3.352	3.660
III. Doenças do sangue e dos órgãos hematopoiéticos e alguns transtornos imunitários	301	287	352	326	381
IV. Doenças endócrinas, nutricionais e metabólicas	562	469	391	484	526
V. Transtornos mentais e comportamentais	473	392	458	404	874
VI. Doenças do sistema nervoso	1.350	889	696	819	886
VII. Doenças do olho e anexos	699	358	304	490	451
VIII. Doenças do ouvido e da apófise mastoide	104	43	53	64	60
IX. Doenças do aparelho circulatório	3.906	3.527	3.527	4.186	3.996
X. Doenças do aparelho respiratório	2.736	2.605	2.543	2.742	2.653
XI. Doenças do aparelho digestivo	4.085	2.898	2.688	3.460	3.626
XII. Doenças da pele e do tecido subcutâneo	1.121	773	504	708	760
XIII. Doenças do sistema osteomuscular e do tecido conjuntivo	840	582	483	737	807
XIV. Doenças do aparelho geniturinário	3.404	4.221	3.918	6.824	7.697
XV. Gravidez, parto e puerpério	5.815	5.763	5.272	4.857	4.986
XVI. Algumas afecções originadas no período perinatal	1.213	1.078	986	914	944
XVII. Malformações congênitas, deformidade e anomalias cromossômicas	403	227	242	378	356
XVIII. Sintomas, sinais e achados anormais de exames clínicos e laboratório não classificados anteriormente	737	636	565	683	832
XIX. Lesões, envenenamento e algumas outras consequências de causas externas	3.765	3.703	3.772	4.218	4.466
XX. Causas externas de morbidade e mortalidade	0	0	0	0	0
XXI. Contatos com serviços de saúde	1.815	776	828	1.517	1.513
XXII. Código para propósitos especiais	0	1	0	1	2
Total	38.738	37.569	36.675	39.855	41.588

(1) Dados preliminares.

Fonte: SIHSUS Municipal/Secretaria de Saúde/MSBC.



Tabela 7.9 - Consultas médicas realizadas pela rede SUS ambulatorial especializada ⁽¹⁾, por tipo de especialidade, São Bernardo do Campo, 2019 a 2023

Tipo de Especialidade	2019	2020	2021	2022	2023
Ortopedista	19.417	10.796	15.897	17.758	12.082
Neurologista	20.934	7.909	13.689	15.686	11.962
Cardiologista	9.362	4.061	4.157	3.499	2.694
Oftalmologista	33.027	18.011	26.093	28.584	24.121
Endocrinologista	11.786	5.161	8.427	11.005	10.857
Dermatologista	19.762	9.154	10.357	13.055	10.626
Gastroenterologista	7.911	2.816	4.055	5.091	2.987
Infectologista	12.382	10.446	10.523	11.187	11.423
Reumatologista	5.380	3.068	3.832	4.263	4.209
Alergista / Imunologista	5.235	2.429	4.630	4.986	1.958
Acupunturista	2.601	1.128	1.421	1.345	1.026
Cirurgia Geral	4.628	2.327	4.396	5.213	5.154
Urologista	0	0	0	0	41
Pneumologista	6.515	3.783	5.940	5.741	3.271
Nefrologista	5.365	2.457	3.652	5.668	5.032
Outras Especialidades	10.064	3.929	5.987	4.797	8.287
Total	174.369	87.475	123.056	137.878	115.730

(1) Foram consideradas consultas realizadas nas Policlínicas de Especialidades e no Centro Especializado em Reabilitação.
Fonte: Ministério da Saúde/SIASUS; Secretaria de Saúde/MSBC.

Tabela 7.10 - Total de consultas médicas por tipo, para população de 60 anos e mais, São Bernardo do Campo, 2019 a 2023

Tipo	2019	2020	2021	2022	2023
Consultas médicas básicas no Sistema Único de Saúde	269.273	203.292	239.701	305.525	298.868
Consultas médicas especializadas no Sistema Único de Saúde	125.881	76.748	96.492	115.137	93.538
População de 60 anos e mais ⁽¹⁾	123.476	129.080	134.796	139.158	139.158

(1) De 2019 a 2021 dados do IBGE - Estimativa da população. Em 2022 e 2023 dados do IBGE - Censo Demográfico 2022.
Fonte: Secretaria de Saúde/MSBC; IBGE - Censo Demográfico 2022 e Estimativas Populacionais 2019 a 2021.



Gráfico 7.7 - Número de procedimentos com finalidade diagnóstica realizados na rede SUS de São Bernardo do Campo, 2019 a 2023

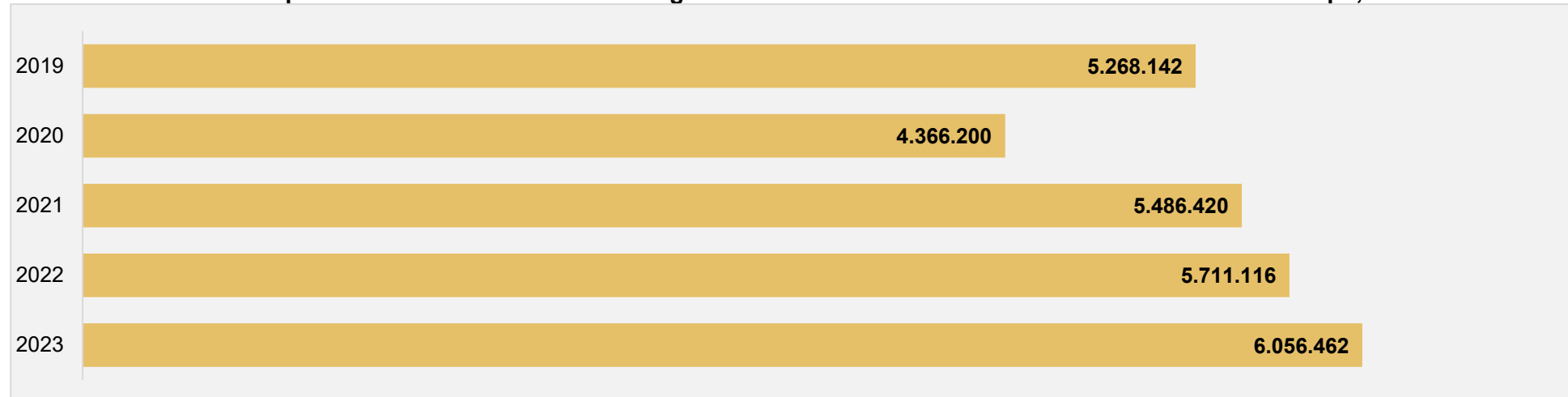

Fonte: SIASUS/Secretaria de Saúde/MSBC.

Tabela 7.11 - Procedimentos com finalidade diagnóstica realizados na rede SUS por tipo, São Bernardo do Campo, 2023

Tipo	Número de Procedimentos
Diagnóstico em laboratório clínico	4.720.499
Diagnóstico por anatomia patologia e citopatologia	62.531
Diagnóstico por radiologia	341.818
Diagnóstico por ultrassonografia	155.939
Diagnóstico por tomografia	62.230
Diagnóstico por ressonância magnética	8.189
Diagnóstico por medicina nuclear in vivo	2.046
Diagnóstico por endoscopia	13.206
Diagnóstico por radiologia intervencionista	26
Métodos Diagnósticos em especialidades	210.520
Diagnóstico e procedimentos especiais em hemoterapia	1.806
Diagnóstico em vigilância epidemiológica e ambiental	2.217
Diagnóstico por teste rápido	475.435
Total	6.056.462

Fonte: SIASUS/Secretaria de Saúde/MSBC.



Tabela 7.12 - Procedimentos ambulatoriais realizados pela equipe multiprofissional da rede SUS especializada de Saúde Mental, por estabelecimento da rede de saúde mental, São Bernardo do Campo, 2019 a 2023

Unidade	2019	2020	2021	2022	2023
Pronto Atendimento de Psiquiatria	17.367	12.498	14.297	10.701	7.306
CAPS III AD (Álcool e Drogas) Infantojuvenil	11.117	8.766	10.698	6.106	7.585
CAPS III AD (Álcool e Drogas)	22.103	17.787	21.586	22.353	25.913
CAPS III AD (Álcool e Drogas) Alvarenga	16.489	16.948	15.434	17.681	17.598
CAPS Infantil	23.150	15.295	29.690	31.446	29.565
CAPS III Centro	26.916	13.719	15.175	17.559	24.850
CAPS III Alvarenga	25.744	18.171	28.654	29.265	29.602
CAPS III Farina	21.824	11.126	25.106	29.399	37.767
CAPS III Silvina	11.301	9.773	13.819	18.962	21.274
CAPS III Rudge Ramos	19.096	14.677	18.700	20.314	24.213
Total	195.107	138.760	193.159	203.786	225.673

Nota: CAPS = Centro de Atenção Psicossocial
Fonte: SIASUS/Secretaria de Saúde/MSBC.

Tabela 7.13 - Número de moradores nas Repúblicas/Residências Terapêuticas, São Bernardo do Campo, 2023

Tipo	Número de Moradores
República Terapêutica para Adultos	Média 7/mês
Residência Terapêutica Feminina	23
Residência Terapêutica Masculina	40

Fonte: DAE/Secretaria de Saúde/MSBC.



Tabela 7.14 - Número de órteses, próteses auditivas, oftalmológicas, ortopédicas e meios auxiliares de locomoção, fornecidos nos serviços de reabilitação, São Bernardo do Campo, 2019 a 2023

Ano	Quantidade
2019	4.816
2020	5.646
2021	7.944
2022	7.007
2023	7.245

Notas: Dados revisados e atualizados nesta publicação.

Foram consideradas órteses e próteses ortopédicas, auxiliares da locomoção, auditivas e oftalmológicas, dispensadas pelo Centro Especializado em Reabilitação, FUNCRAF e Policlínica Alvarenga (óculos).

Fonte: SIASUS/Secretaria de Saúde/MSBC.

Tabela 7.15 - Número de pacientes transportados pelo município para tratamento de saúde, São Bernardo do Campo, 2019 a 2023

Atendimento	2019	2020	2021	2022	2023
TRS-continua	2.147	2.028	1.944	2.418	1.981
Fisioterapia contínua	820	532	403	424	509
Outros	3.989	3.040	4.312	4.080	5.593
Total	6.956	5.600	6.659	6.922	8.083

Obs.: Outros - transportes efetuados em carro comum, ambulância e TFD.

Fonte: DAGSUS -Central de Regulação de Transporte Sanitário/Secretaria de Saúde/MSBC.



Tabela 7.16 - Percentual de cobertura de vacinas de rotina em menores de um ano, por tipo e ano, São Bernardo do Campo, 2019 a 2023

Vacina	2019	2020	2021	2022	2023
BCG	74,1%	77,6%	74,7%	74,4%	64,8%
Polio	84,2%	83,7%	84,1%	78,5%	90,6%
Tetra/Penta	73,2%	89,9%	83,3%	78,2%	76,2%
Rotavírus	83,9%	81,5%	84,3%	79,5%	92,4%
Meningo C	85,7%	84,2%	83,2%	82,7%	77,5%
Pneumo 10	86,4%	83,9%	85,4%	80,6%	92,9%
SCR (Sarampo, Caxumba, Rubéola)	90,0%	78,2%	85,9%	77,0%	91,7%

Com a epidemia de sarampo ocorrida em 2019, o calendário de vacinação passou a ser considerado vacinação SCR em crianças a partir de 6 meses. Esse calendário é provisório até o término da epidemia.
Fonte: DPSV/Secretaria de Saúde/MSBC.

Gráfico 7.8 - Número de doses de vacinas de rotina em menores de um ano, por tipo e ano, São Bernardo do Campo, 2019 a 2023

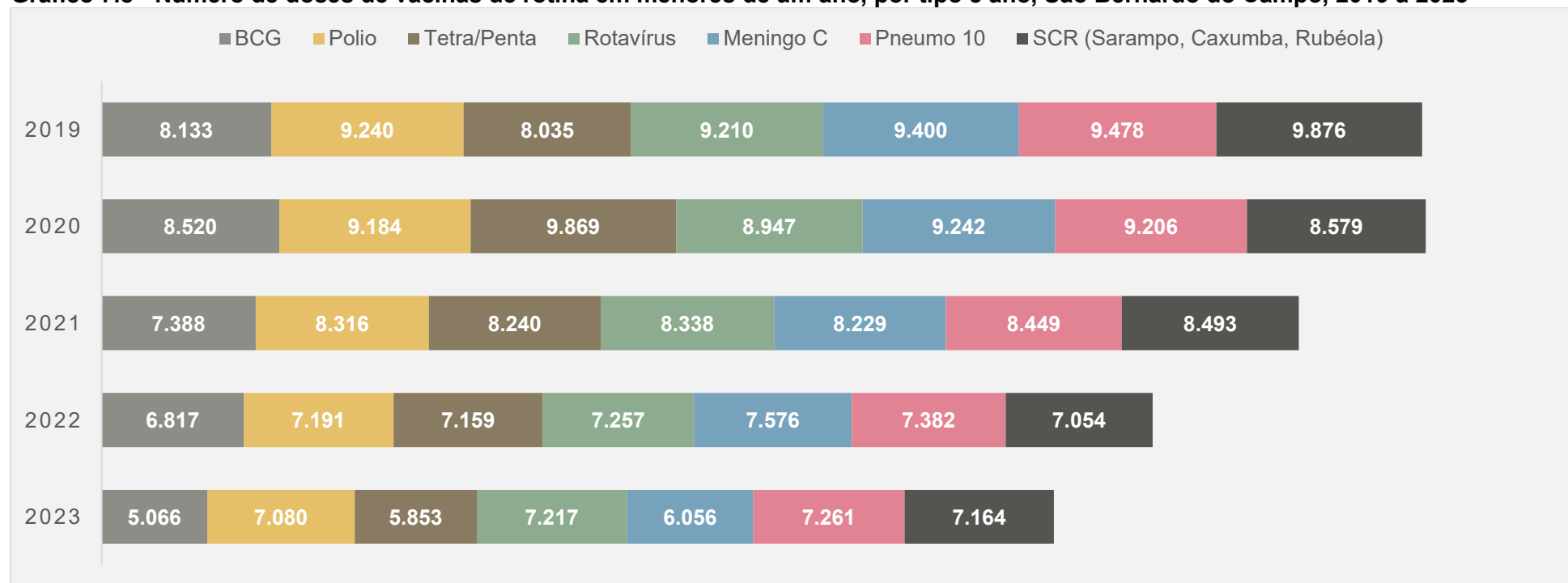

Fonte: DPSV/Secretaria de Saúde/MSBC.



Tabela 7.17 - Distribuição de agravos notificados e confirmados, segundo ano de sintomas ⁽¹⁾, residentes de São Bernardo do Campo, 2019 a 2023

	(Continua)				
Agravos confirmados	2019	2020	2021	2022	2023
Atendimento antirrábico	2.574	1.806	1.862	2.084	2.288
Acidente por animais peçonhentos	134	77	78	72	105
Agravos relacionados ao trabalho	893	703	456	2.762	3.779
AIDS/HIV	218	173	191	160	145
Coqueluche	28	0	0	0	0
Chikungunya importado	0	0	0	12	10
Conjuntivite	11.725	5.021	4.056	8.139	9.299
Doença diarreica aguda (monitoramento)	49.717	21.123	19.169	33.010	43.199
Dengue importado	113	45	62	53	57
Dengue autóctone	345	24	153	94	33
Febre por Zika Vírus importado	0	0	0	0	0
Doenças exantemáticas	2.274	35	1	0	11
Eventos adversos pós-vacinação	249	167	207	509	180
Esquistossomose (importados)	4	2	10	4	4
Esporotricose ⁽²⁾	-	-	-	7	25
Febre Maculosa / Rickettsioses	36	5	0	0	0
Febre Tifoide	0	0	0	1	0
Hepatites Virais (casos em acompanhamento no ano)	144	53	73	123	203
Hanseníase (Todos)	17	5	13	9	11
Intoxicação exógena	1.666	1.043	1.076	1.245	1.569
Influenza	146	30	150	49	152
Leishmaniose visceral (importado)	0	0	2	1	0
Leishmaniose Tegumentar Americana (importado)	0	1	2	3	3
Leptospirose	62	4	7	8	35
Meningites	405	108	109	226	284
Malária autóctone	0	0	1	1	0
Malária importado	0	0	0	0	2
Monkeypox ⁽³⁾	-	-	-	57	4
Paralisia flácida aguda (monitoramento poliomielite)	1	0	0	0	0
Parotidite	408	0	89	73	0



	(Conclusão)				
Agravos confirmados	2019	2020	2021	2022	2023
Rotavírus	20	1	1	10	11
Síndrome da Rubéola congênita	0	0	0	0	0
Sífilis em gestante	163	135	184	264	311
Sífilis congênita	71	59	92	44	32
Síndrome gripal (monitoramento)	102.313	239.922	132.759	148.958	120.368
Tétano acidental	0	0	0	0	0
Toxoplasmose congênita	0	8	5	6	8
Tuberculose	217	236	247	269	276
Violência doméstica, sexual e/ou outras violências	4.303	2.704	2.590	3.056	3.672
Varicela	232	0	0	0	19
Total	178.478	273.490	163.645	201.309	186.095

(1) Os dados sofrem alteração devido ao fluxo de retorno, isto é, informações de casos internados/atendidos em outros Municípios.

(2) Em 2022 foi incluída a Notificação Municipal de Esporotricose Humana Confirmada.

(3) Em 2022 surgiu uma nova Doença de Notificação Compulsória no Brasil = Monkeypox.

Fonte: DPSV/Secretaria de Saúde/MSBC.

Tabela 7.18 - Dados assistenciais do Hospital Veterinário Municipal de São Bernardo do Campo, 2023

Procedimentos	Quantidade ⁽¹⁾
Consultas	1.827
Cirurgias	938
Cirurgias Ortopédicas	35
Raio-X	976
Ultrassom	344
Serviços Laboratoriais	4.357
Total	8.477

Nota: Hospital Veterinário Municipal inaugurado em 24/10/2024.

(1) Quantidade referente ao período de 24/10/2024 a 31/12/2024.

Fonte: Hospital Veterinário Municipal/Secretaria de Saúde/MSBC.



Tabela 7.19 - Ações desenvolvidas pelo Centro de Controle de Zoonoses, São Bernardo do Campo, 2019 a 2023

Ações Desenvolvidas	2019	2020	2021	2022	2023
Programa de Controle da Dengue					
Visitas efetuadas Casa a Casa	499.269	352.615	225.165	449.840	725.423
Total de Imóveis trabalhados	500.347	211.617	1.419	307.600	537.883
Programa de Controle de Zoonoses					
Desinsetização					
Ruas	160	73	849	653	597
Poços de Visita	3.205	1.496	2.507	706	414
Bocas-de-lobo	1.446	693	1.314	390	284
Desratização					
Ruas	338	107	931	723	530
Poços de Visita	1.922	2.603	4.544	1.671	752
Bocas-de-lobo	2.172	1.660	2.625	1.027	450
Córregos	17	12	8	14	11
Terrenos	24	18	16	22	19
Programa de adoções de cães e gatos					
Cães	113	41	18	20	28
Felinos	79	87	40	57	41
Equinos	9	0	3	1	4
Vacinação					
Cães	6.555	4.039	1.966	1.683	1.640
Gatos	2.003	1.224	868	945	807
Atendimento de solicitações e denúncias	3.164	2.363	2.910	2.950	2.240

Fonte: DPSV/SINAN/Secretaria de Saúde/MSBC.



Tabela 7.20 - Produção ambulatorial da Rede de Proteção à Saúde e Vigilâncias, São Bernardo do Campo, 2019 a 2023

Ações Desenvolvidas	2019	2020	2021	2022	2023
Vigilância Sanitária					
Inspeção Sanitária	2.543	3.011	2.589	2.003	2.069
Orientação Técnica	2.543	3.011	2.589	2.003	2.069
Colheita de Amostra	49	2	7	45	74
Ações Legais para Controle do Risco à Saúde	873	852	766	515	508
Cadastros, Licenças, Renovações e outros Procedimentos	1.415	675	1.319	1.380	1.525
Licenças de funcionários, Laudo Técnico de Avaliação, Certificados Sanitário de Veículo, Autorizações Federais, Atendimento a Órgãos Governamentais	651	411	633	675	641
Atividades Educativas para Estabelecimentos de Interesse à Saúde ⁽¹⁾	1.220	402	65	675	1.246
Capacitação Técnica	9	0	10	5	6
Vigilância Epidemiológica					
Número de casos notificados e/ou confirmados de doenças de notificação compulsória	178.261	7.710	7.093	11.385	13.945
Doses de Vacinas Aplicadas	465.797	359.564	300.117	130.499	305.811
Serviço de Verificação de Óbitos - SVO					
Necropsias	1.601	419	1.149	1.314	1.390
Laboratório Municipal de Saúde Pública					
Exames realizados	22.001	43.729	31.586	29.540	29.964
Exames Processados e encaminhados	2.752	569	406	494	733
Divisão de Saúde do Trabalhador e do Meio Ambiente					
Inspeções em Ambiente de Trabalho	248	72	187	245	347
Inspeções Sanitárias em Vigilância Ambiental	221	103	189	187	171
Cadastros e Licenças Sanitárias em Vigilância Ambiental	121	406	125	122	95
Atendimento em Saúde do Trabalhador (médico, psicólogo e enfermagem)	222	116	95	48	156
Acidentes Fatais	3	80	3	5	9
Notificação e investigação de Acidentes com menores	16	1	10	21	16
Digitação de Notificação de acidentes e doenças (CAT, RAAT e SINAN Sentinela)	5.671	17	4.871	4.234	5.364
Notificação e Investigação de Agravos em Trabalhadores	1.038	3.342	1.543	3.889	4.926
Análises de água	902	871	878	977	936

(1) A quantidade total está relacionada ao número de participantes nas atividades educativas.
Fonte: DPSV/SINAN/Secretaria de Saúde/MSBC.



Tabela 7.21 - Taxa de mortalidade infantil (por mil nascidos vivos), municípios da Região do Grande ABC, Região Metropolitana de São Paulo e estado de São Paulo, 2018 a 2022

Região/Município	2018	2019	2020	2021	2022
São Bernardo do Campo	9,47	10,21	8,86	10,64	9,01
Diadema	11,30	12,43	10,67	11,66	13,20
Mauá	11,46	9,94	10,13	12,39	13,11
Ribeirão Pires	8,86	16,15	9,73	12,01	8,60
Rio Grande da Serra	17,51	7,35	7,14	5,85	8,53
Santo André	9,70	7,59	8,82	8,34	10,43
São Caetano do Sul	9,90	9,11	7,12	7,05	9,94
Região Metropolitana de São Paulo	11,02	11,15	10,03	10,35	11,47
Estado de São Paulo	10,70	10,93	9,75	10,19	11,13

Nota: Taxa de mortalidade infantil: Relação entre os óbitos de menores de um ano residentes e os nascidos vivos da mesma unidade geográfica no ano.
Fonte: Fundação SEADE.

Gráfico 7.9 - Taxa de mortalidade infantil, São Bernardo do Campo, 2000 a 2022

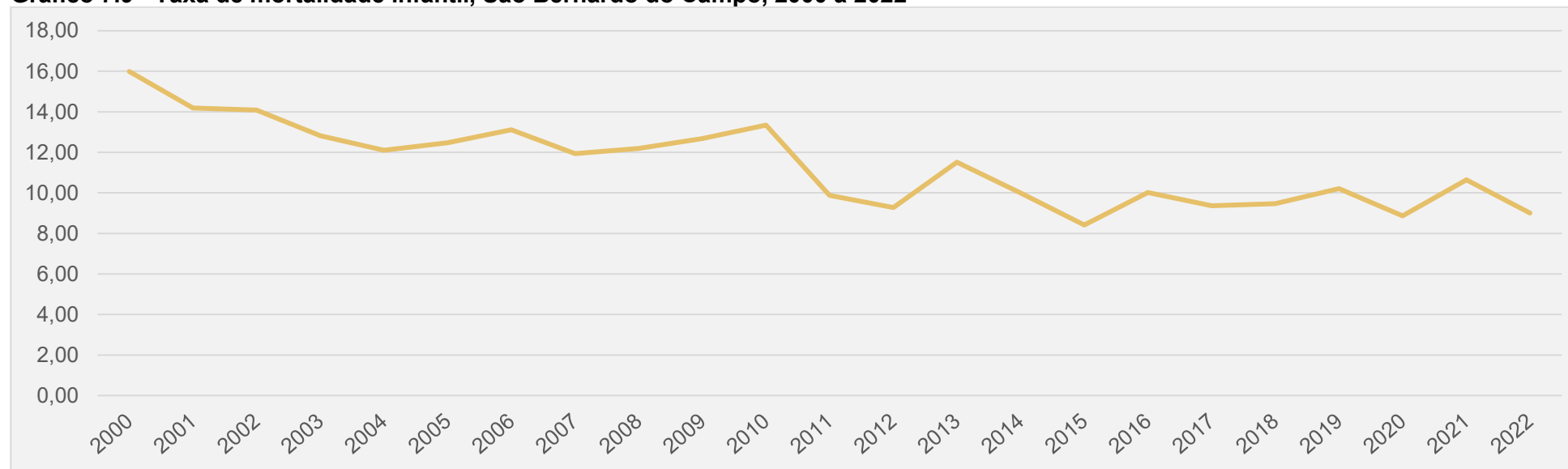

Nota: Taxa de mortalidade infantil: Relação entre os óbitos de menores de um ano residentes e os nascidos vivos da mesma unidade geográfica no ano.
Fonte: Fundação SEADE.



Tabela 7.22 - Taxa de mortalidade (por mil habitantes) por faixa etária e geral, São Bernardo do Campo, 2019 a 2023

Faixa Etária	Taxa de Mortalidade (por mil habitantes)				
	2019	2020	2021	2022	2023 ⁽¹⁾
0 a 14 anos	1,0	0,7	0,8	0,8	0,8
15 a 29 anos	0,7	0,8	1,0	0,8	0,8
30 a 44 anos	1,6	1,9	2,5	1,9	1,5
45 a 59 anos	4,6	5,5	7,7	4,6	4,6
60 anos e mais	28,2	32,8	36,3	28,8	27,1
Taxa de Mortalidade Geral	5,9	7,1	8,5	6,8	6,5

Nota: Por local de residência. Taxa de óbitos de uma determinada faixa etária por mil habitantes na mesma faixa etária.

Dados de anos anteriores atualizados nesta publicação.

(1) Dados preliminares, sujeito a revisões. Atualizado em agosto de 2024.

Fonte: Fundação SEADE.

Tabela 7.23 - Número de óbitos de residentes por faixa etária, São Bernardo do Campo, 2019 a 2023

Faixa Etária	2019	2020	2021	2022	2023 ⁽¹⁾
Até 9 anos	131	100	105	99	96
10 a 19 anos	37	41	26	32	43
20 a 29 anos	105	106	147	106	101
30 a 39 anos	167	214	270	205	167
40 a 49 anos	311	351	514	347	300
50 a 59 anos	569	714	983	587	605
60 a 69 anos	913	1.200	1.457	1.049	1.012
70 anos e mais	2.507	2.973	3.358	3.060	2.918
Ignorada	0	1	0	0	1
Total	4.740	5.700	6.860	5.485	5.243

(1) Dados preliminares, sujeito à revisão. Atualizado em agosto de 2024.

Fonte: Ministério da Saúde/DATASUS - Sistema de Informações sobre Mortalidade



CAPÍTULO 8 - DESENVOLVIMENTO SOCIAL



Tabela 8.1 - Índice Paulista de Desenvolvimento Municipal - IPDM, municípios da Região do Grande ABC e estado de São Paulo, 2018 a 2022

Unidade Territorial	IPDM		
	2018	2020	2022
Diadema	0,548	0,554	0,542
Mauá	0,573	0,572	0,544
Ribeirão Pires	0,609	0,588	0,578
Rio Grande da Serra	0,554	0,536	0,556
Santo André	0,595	0,597	0,578
São Bernardo do Campo	0,615	0,630	0,609
São Caetano do Sul	0,708	0,711	0,674
Estado de São Paulo	0,578	0,585	0,565

Nota: O Índice Paulista de Desenvolvimento Municipal - IPDM, é um indicador inspirado no Índice de Desenvolvimento Humano - IDH, articula três dimensões sociais e econômicas no território: riqueza, educação e longevidade. A partir dos indicadores que compõem cada dimensão, são criados três indicadores sintéticos. O IPDM é o resultado da média aritmética desses indicadores, variando de zero a um, o que permite a ordenação dos 645 municípios paulistas e sua divisão em quatro categorias. O IPDM é elaborado a partir de registros administrativos com informações anuais e estimativas preliminares para o último ano disponível para os municípios.

IPDM – Versão 2024 – Ano base 2022; atualizado em 2024.

Fonte: Fundação SEADE.

Grupos	Valor IPDM
Baixo	Menor ou igual a 0,500
Médio	Maior que 0,500 e menor ou igual a 0,550
Alto	Maior que 0,550 e menor ou igual a 0,600
Muito Alto	Maior que 0,600



Mapa 8.1 - Índice Paulista de Desenvolvimento Municipal - IPDM, por grupos de classificação, municípios da Região Metropolitana de São Paulo, 2022





Tabela 8.2 - Índice de Desenvolvimento Humano Municipal (IDHM), municípios da Região do Grande ABC, 2010

Município	IDHM	Renda	Longevidade	Educação
Diadema	0,757	0,717	0,844	0,716
Mauá	0,766	0,721	0,852	0,733
Ribeirão Pires	0,784	0,749	0,847	0,760
Rio Grande da Serra	0,749	0,684	0,823	0,745
Santo André	0,815	0,819	0,861	0,769
São Bernardo do Campo	0,805	0,807	0,861	0,752
São Caetano do Sul	0,862	0,891	0,887	0,811

Fonte: Atlas do Desenvolvimento Humano no Brasil, 2013 (PNUD)

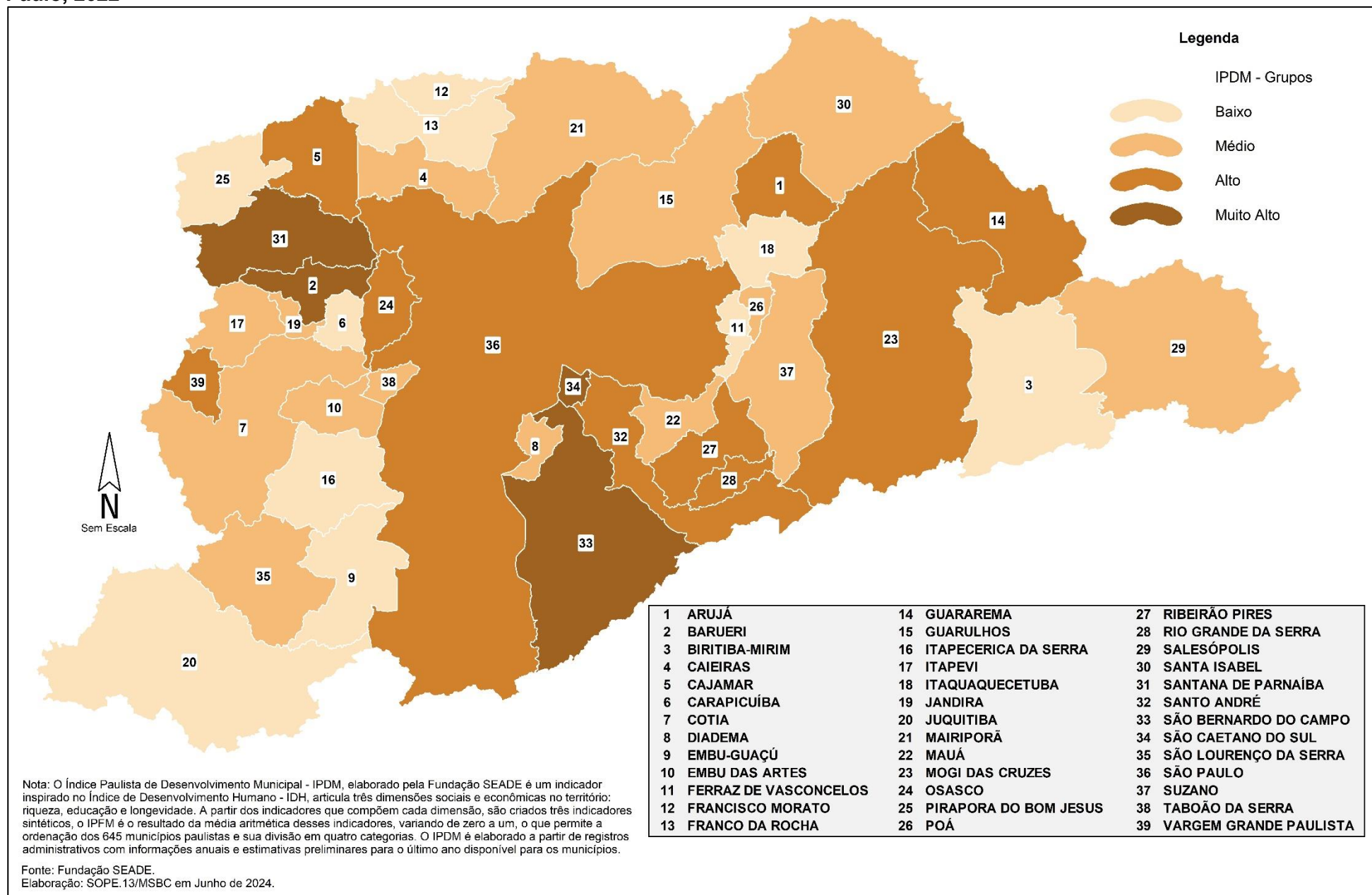
Faixas de desenvolvimento humano		
Muito Alto	0,800 - 1,000	
Alto	0,700 - 0,799	
Médio	0,600 - 0,699	
Baixo	0,500 - 0,599	
Muito Baixo	0,000 - 0,499	

Fonte: Atlas do Desenvolvimento Humano no Brasil, 2013 (PNUD)

Tabela 8.3 - Ranking Brasil e estado de São Paulo do Índice de Desenvolvimento Humano Municipal (IDHM), municípios da Região do Grande ABC, 2010

Município	Ranking Brasil	Ranking Estado de São Paulo	IDHM
São Caetano do Sul	1 °	1 °	0,862
Santo André	14 °	7 °	0,815
São Bernardo do Campo	28 °	14 °	0,805
Ribeirão Pires	100 °	55 °	0,784
Mauá	274 °	131 °	0,766
Diadema	420 °	182 °	0,757
Rio Grande da Serra	562 °	236 °	0,749

Fonte: Atlas do Desenvolvimento Humano no Brasil, 2013 (PNUD)

Gráfico 8.1 - Índice de Desenvolvimento Humano Municipal (IDHM) por componente, São Bernardo do Campo, 2000 e 2010

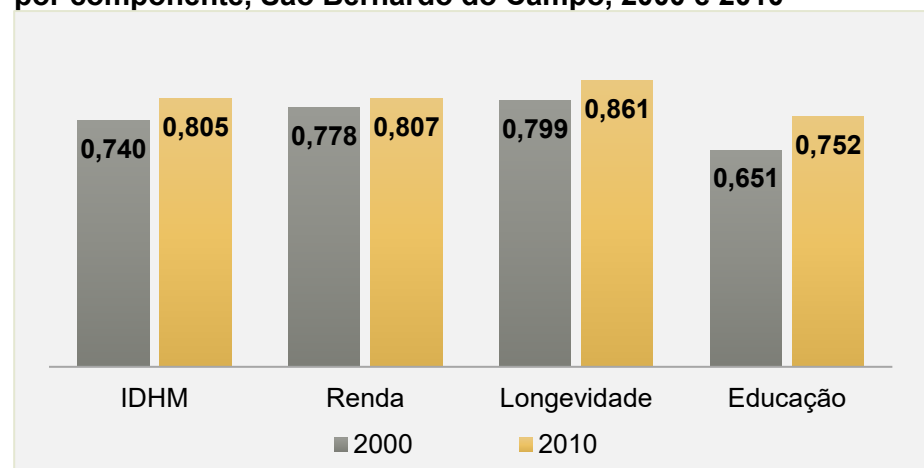

Fonte: Atlas do Desenvolvimento Humano no Brasil, 2013 (PNUD)



Gráfico 8.2 - Percentual da população segundo grupos do Índice Paulista de Vulnerabilidade Social (IPVS), São Bernardo do Campo, 2010

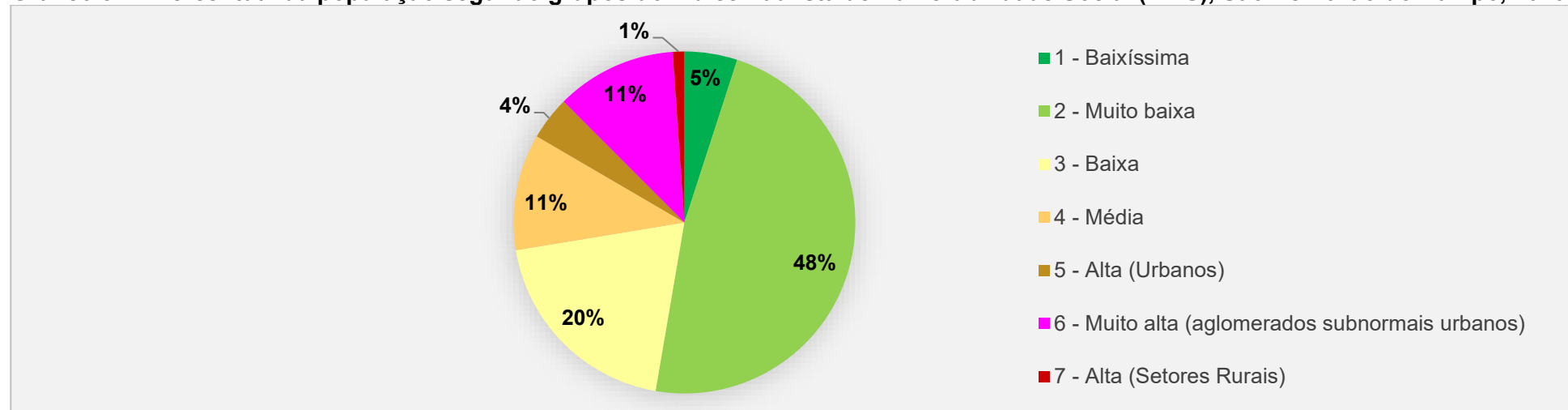

Fonte: Fundação SEADE.

Tabela 8.4 - Distribuição da população (em percentual), segundo grupos do Índice Paulista de Vulnerabilidade Social (IPVS), municípios da Região do Grande ABC e estado de São Paulo, 2010

Município	Grupos de Vulnerabilidade Social - IPVS						
	1	2	3	4	5	6	7
Diadema	0,1%	28,2%	31,4%	19,3%	10,4%	10,6%	0%
Mauá	0,2%	35,5%	26,9%	14,5%	6,8%	16,2%	0%
Ribeirão Pires	0,5%	54,9%	16,1%	21,5%	4,7%	2,3%	0%
Rio Grande da Serra	0%	21,0%	9,4%	39,7%	29,9%	0%	0%
Santo André	5,7%	63,2%	10,4%	8,7%	4,1%	8,0%	0%
São Bernardo do Campo	5,0%	47,7%	19,7%	11,0%	4,1%	11,4%	1,1%
São Caetano do Sul	15,2%	82,9%	2,0%	0%	0%	0%	0%
Estado de São Paulo	6,1%	40,1%	18,0%	19,2%	11,1%	4,4%	1,0%

Grupos de Vulnerabilidade Social - IPVS	
1 - Baixíssima vulnerabilidade	5 - Alta vulnerabilidade (Urbanos)
2 - Muito baixa vulnerabilidade	6 - Muito alta vulnerabilidade (aglomerados subnormais urbanos)
3 - Baixa vulnerabilidade	7 - Alta vulnerabilidade (Setores Rurais)
4 - Média vulnerabilidade	

Fonte: Fundação SEADE.



Mapa 8.2 – Setores censitários classificados pelo Índice Paulista de Vulnerabilidade Social – IPVS, São Bernardo do Campo, 2010





Tabela 8.5 - Número de famílias cadastradas no Cadastro Único e número de famílias beneficiadas no Programa Bolsa Família, São Bernardo do Campo, 2019 a 2023

Ano	Cadastro Único - Famílias Cadastradas	Número de famílias beneficiadas do PBF
2019	56.881	21.881
2020	56.571	26.548
2021	65.894	34.042
2022	88.020	43.040
2023	100.210	43.019

Nota: dados de dezembro de cada ano.

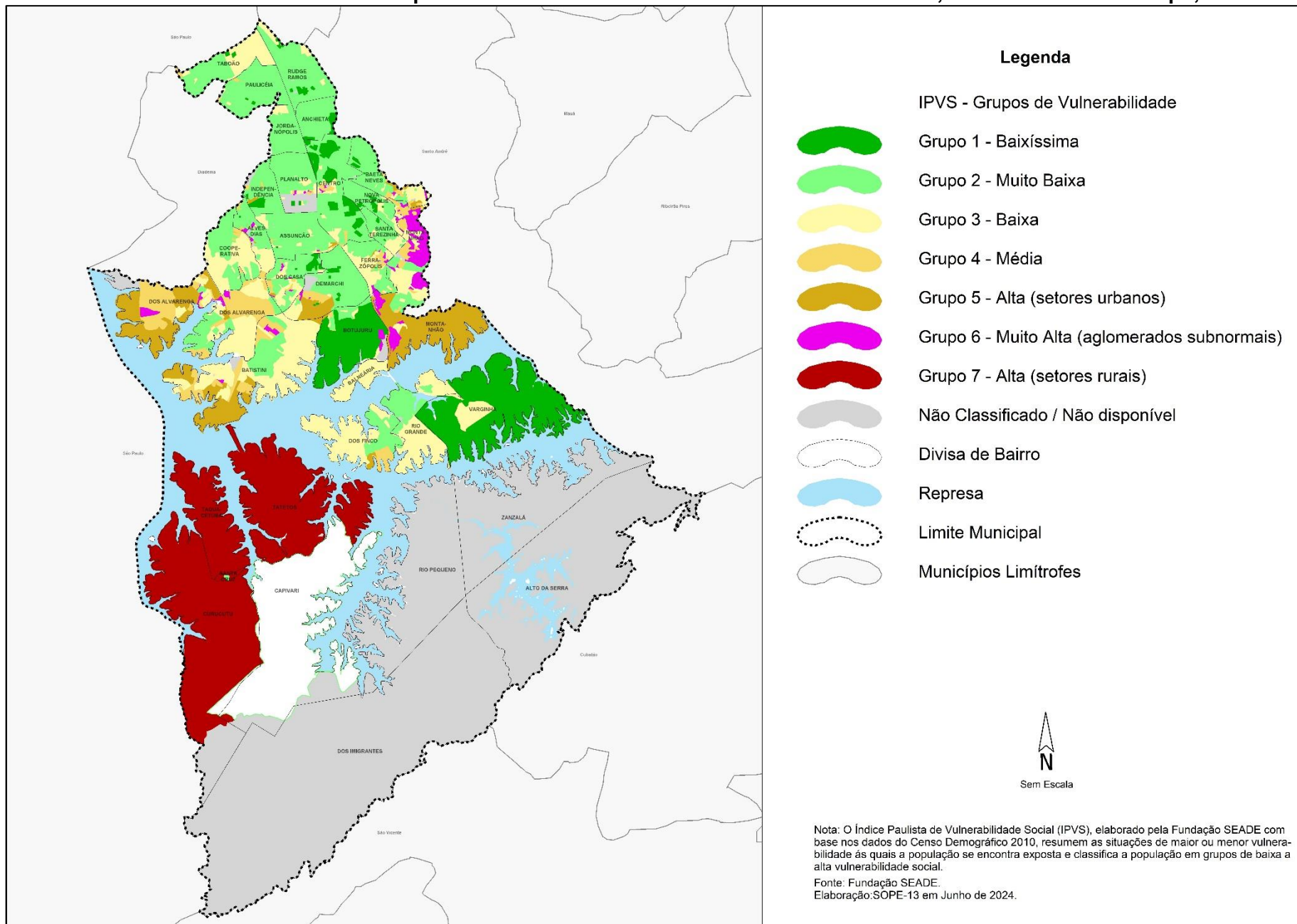
Fonte: Ministério do Desenvolvimento e Assistência Social, Família e Combate à Fome/CECAD, disponível em: <https://cecad.cidadania.gov.br/agregado/index4.php>. Acesso em 16/04/2024.

Tabela 8.6 - Percentual de famílias cadastradas no Cadastro Único por faixa de renda, São Bernardo do Campo, 2019 a 2023

Faixa de Renda ⁽¹⁾	Percentual de Famílias - Cadastro Único				
	2019	2020	2021	2022	2023
Em situação de pobreza	56,0%	57,0%	58,0%	61,0%	46,0%
De baixa renda	20,0%	20,0%	20,0%	18,0%	17,0%
Com renda per capita acima de 1/2 salário mínimo	24,0%	23,0%	22,0%	21,0%	37,0%
Total	56.881	56.571	65.894	88.020	100.210

Nota: dados de dezembro de cada ano.

(1) Classificação de renda a partir da publicação da Lei Federal nº 14.601, de 19 de junho de 2023, que instituiu o novo Programa Bolsa Família.

Fonte: Ministério do Desenvolvimento e Assistência Social, Família e Combate à Fome/CECAD, disponível em: <https://cecad.cidadania.gov.br/agregado/index4.php>. Acesso em 05/06/2023.

Tabela 8.7 - Percentual de famílias cadastradas no Cadastro Único por faixa de renda, São Bernardo do Campo, estado de São Paulo e Brasil, 2023

Faixa de Renda ⁽¹⁾	Percentual de Famílias - Cadastro Único		
	São Bernardo do Campo	Estado de São Paulo	Brasil
Em situação de pobreza	46,0%	44,0%	52,0%
De baixa renda	17,0%	19,0%	18,0%
Com renda per capita acima de 1/2 salário mínimo	37,0%	37,0%	30,0%
Total	100.210	6.518.658	43.882.020

Nota: dados de dezembro de cada ano.

(1) Classificação de renda a partir da publicação da Lei Federal nº 14.601, de 19 de junho de 2023, que instituiu o novo Programa Bolsa Família.

Fonte: Ministério do Desenvolvimento e Assistência Social, Família e Combate à Fome/CECAD, disponível em: <https://cecad.cidadania.gov.br/agregado/index4.php>. Acesso em 05/06/2023.



Tabela 8.8 - Cobertura e benefícios de transferências de renda, São Bernardo do Campo, 2023

Fonte de financiamento / Modalidade de atendimento	Nº de atendimentos	Investimento em benefícios (em reais)		
		Média mensal	Total Mensal	Realizado no ano
Federal				
BPC - Benefício de Prestação Continuada à Pessoa com Deficiência ⁽¹⁾	6.533	R\$ 1.320,00	R\$ 8.626.477,55	R\$ 96.165.969,29
BPC - Benefício de Prestação Continuada à Pessoa Idosa ⁽¹⁾	8.424	R\$ 1.320,00	R\$ 11.126.349,67	R\$ 125.740.094,65
Bolsa Família ⁽²⁾	43.019	R\$ 670,26	R\$ 28.648.069,00	R\$ 343.776.828,00

Nota: Posição de dezembro/2023.

(1) Número de pessoas beneficiadas.

(2) Número de famílias beneficiadas.

Fonte: Secretaria de Assistência Social/MSBC.

Tabela 8.9 - Programas Sociais desenvolvidos no município, São Bernardo do Campo, 2021 a 2023

Programa	Público alvo/ Tipo de atendimento	Número de beneficiados por ano		
		2021	2022	2023
Bolsa Família ⁽¹⁾	Famílias	34.042	43.040	43.019
Oportunidades / Renda Suplementar	Famílias	109	71	47
Erradicação do Trabalho Infantil - PETI	Famílias ⁽²⁾	19	22	6
Auxílio Moradia	Famílias em extrema vulnerabilidade social	27	35	35

Nota: Os programas Renda Cidadã, Oportunidade (Frente de Trabalho e Educação do Adolescente para o Trabalho) e Bolsa do Povo foram encerrados no exercício anterior.

(1) Em março de 2023 passou de Programa Auxílio Brasil para Programa Bolsa Família. Número de famílias que receberam o benefício/pecúnia. Dados referentes a dezembro do ano de referência.

(2) Novas famílias atendidas no CREAS - Centro de Referência Especializado de Assistência Social

Fonte: Secretaria de Assistência Social/MSBC.



Mapa 8.3 – Número de famílias beneficiadas no Programa Bolsa Família por bairro, São Bernardo do Campo, 2023





Tabela 8.10 - Número de beneficiados pelo Centro de Referência do Idoso, São Bernardo do Campo, 2021 a 2023

Centro de Referência do Idoso	Público alvo/ Tipo de atendimento	Número de beneficiados por ano		
		2021 ⁽¹⁾	2022	2023
Pontos de Encontro - Idoso	Pessoas idosas / convivência	nd	0	377
Centro de Referência do Idoso	Pessoas idosas/ centro de convivência, jogos, cursos e oficinas, tardes musicais	nd	16.800	15.313

nd: Dado não disponível.

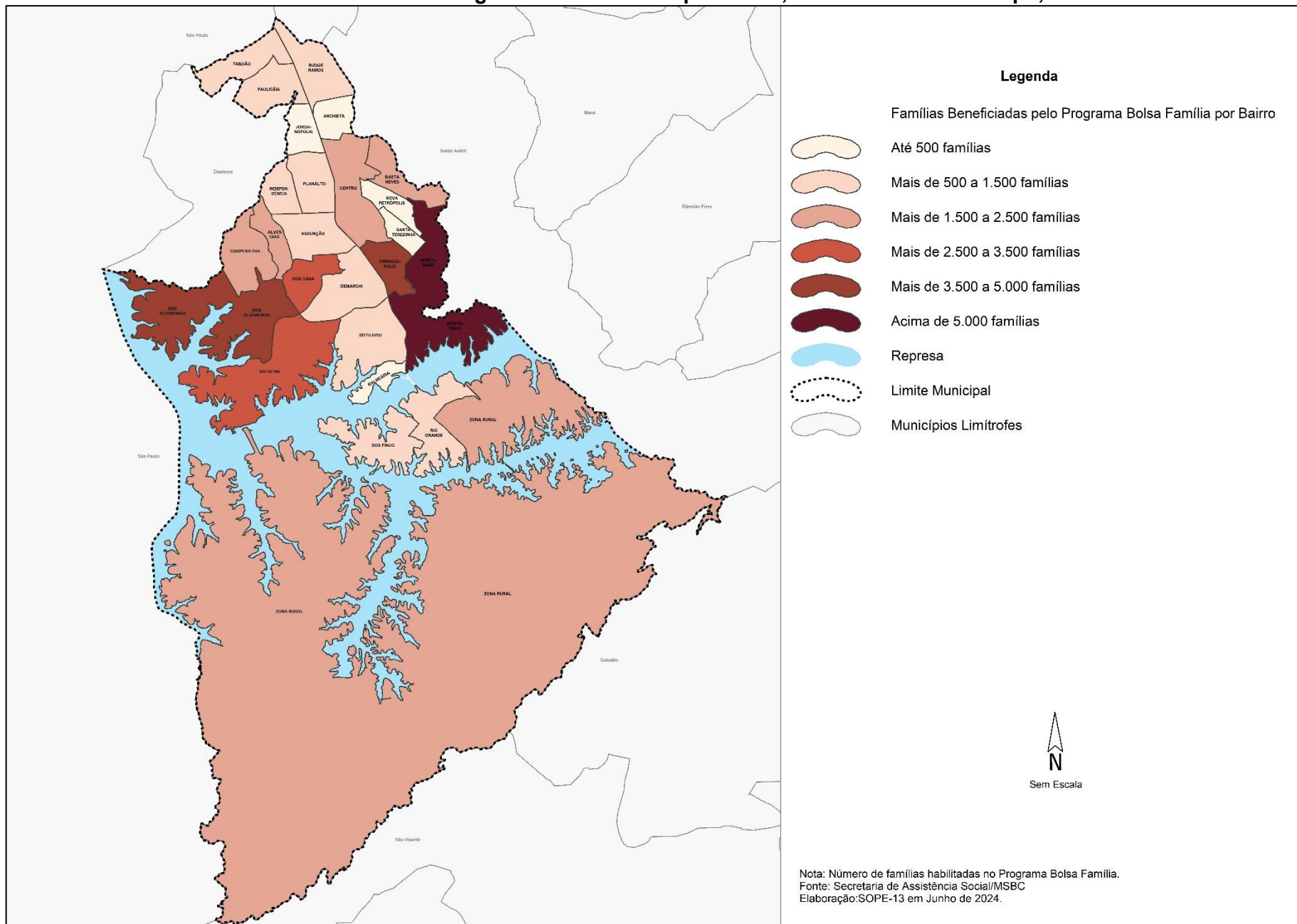
(1) Diante dos protocolos em Saúde Pública frente a pandemia por COVID19 não houve atendimento/desenvolvimento de atividades no ano de 2021.

Fonte: Secretaria de Assistência Social/MSBC.

Tabela 8.11 - Número de beneficiados pelo Serviço de Convivência e Fortalecimento de Vínculos, São Bernardo do Campo, 2021 a 2023

Serviço de Convivência e Fortalecimento de Vínculos ⁽¹⁾	Público alvo/ Tipo de atendimento	Número de beneficiados por ano ⁽²⁾		
		2021	2022	2023
Criança	Crianças até 6 anos	150	150	150
Infanto-juvenil	Crianças e Adolescentes de 6 a 15 anos	1.650	1.650	1.590
Adolescente	Adolescentes de 15 a 17 anos	210	210	210
Idosos	Adultos com 60 anos ou mais	150	150	150

(1) Serviços financiados pelo município.

(2) Número de vagas pactuadas nas parcerias, sendo uma estimativa devido a flutuação do número de pessoas atendidas.

Fonte: Secretaria de Assistência Social/MSBC.



Tabela 8.12 - Número de beneficiados pelo Serviço de Proteção Social Especial de Média Complexidade, São Bernardo do Campo, 2021 a 2023

Serviços de Média Complexidade ⁽¹⁾	Público alvo/ Tipo de atendimento	Número de beneficiados por ano		
		2021	2022	2023
Serviço de Proteção Social Especial para Pessoas com Deficiência e Idosas - Modalidade Domicílio ⁽²⁾	Pessoas Idosas ou pessoas com deficiência	50	86	86
Serviço de Proteção Social Especial para Pessoas com Deficiência e Idosas - Modalidade Centro Dia do Idoso ⁽²⁾	Pessoas Idosas	45	45	45
Serviço de Proteção Social Especial às Crianças e Adolescentes Vítimas de Violência e suas Famílias ⁽²⁾	Famílias	173	200	200
Serviço Proteção Social a Adolescentes em Cumprimento de Medida Socioeducativa Liberdade Assistida (LA) e Prestação de Serviços à Comunidade (PSC) ⁽²⁾	Adolescentes e jovens	191	130	200
Serviço Especializado em Abordagem Social de Rua (Situação de Rua e Exploração do Trabalho Infantil/Recâmbio/Usos abusivos de Álcool e outras drogas) ⁽³⁾	Crianças e adolescentes	788	2.005	1.707

(1) Serviços financiados pelo município.

(2) Número de vagas pactuadas nas parcerias, sendo uma estimativa devido a flutuação do número de pessoas atendidas.

(3) Número total de atendimentos no ano de referência.

Fonte: Secretaria de Assistência Social/MSBC.

Tabela 8.13 - Número de beneficiados pelo Serviço de Proteção Social Especial de Alta Complexidade, São Bernardo do Campo, 2021 a 2023

Serviços de Alta Complexidade ⁽¹⁾	Público alvo/ Tipo de atendimento	Número de beneficiados por ano ⁽²⁾		
		2021	2022	2023
Serviço de Acolhimento Institucional - Crianças e Adolescentes	Crianças e adolescentes de 0 a 17 anos	155	155	180
Acolhimento Institucional para Pessoa com Deficiência: Residência Inclusiva	Pessoas de 18 a 59 anos	30	40	40
Instituição de Longa Permanência para Pessoas Idosas (ILPI)	Pessoas idosas com 60 anos ou mais	119	119	124

(1) Serviços financiados pelo município.

(2) Número de vagas pactuadas nas parcerias, sendo uma estimativa devido a flutuação do número de pessoas atendidas.

Fonte: Secretaria de Assistência Social/MSBC.



Tabela 8.14 - Número de beneficiados pelo Banco de Alimentos, São Bernardo do Campo, 2021 a 2023

Banco de Alimentos	Público alvo/ Tipo de atendimento	Número de beneficiados por ano		
		2021	2022	2023
Número de Centros de Referência e Organizações Socioassistenciais atendidas	CRAS / CREAS / Centro POP/ CRAM /Entidades	58	59	71
Número de pessoas beneficiadas pelos repasses de alimentos	Pessoas em vulnerabilidade social/ Insegurança alimentar	45.578	95.265	138.624

Nota: Considerado o total de famílias (composição de 4 pessoas), crianças/adolescentes, adultos e idosos beneficiados.
Fonte: Secretaria de Assistência Social/MSBC.

Tabela 8.15 - Total de alimentos distribuídos (em toneladas) pelo Banco de Alimentos, São Bernardo do Campo, 2019 a 2023

Ano	Total de alimentos distribuídos (em toneladas)
2019	159,2
2020	197,3
2021	231,3
2022	131,3
2023	111,0

Fonte: Secretaria de Assistência Social/MSBC.

Tabela 8.16 - Número de pessoas em situação de rua, São Bernardo do Campo, 2022 e 2023

Ano	Pessoas em Situação de Rua ⁽¹⁾
2022	949
2023	898

(1) Número total de pessoas em situação de rua foi mensurado a partir de cruzamentos dos dados do Centro POP, abordagem social e casa de passagem.
Fonte: Secretaria de Assistência Social/MSBC.

Tabela 8.17 - Serviços e benefícios para pessoas em situação de rua, São Bernardo do Campo, 2021 a 2023

Atenção às Pessoas em Situação de Rua	Público alvo/ Tipo de atendimento	Número de beneficiados por ano		
		2021	2022	2023
Centro POP ⁽¹⁾	Atendimentos	7.253	6.512	9.496
Casa de Passagem (Acolhimento Institucional/"Albergue") ^{(1) (2)}	Atendimentos	3.650	3.973	5.331
Abordagem Social (Adultos e Pessoas Idosas) ^{(1) (2)}	Abordagens	7.248	4.759	5.717
Moradia Provisória (Acolhimento Institucional) ^{(2) (3)}	Homens acima de 18 anos	30	30	30
Recâmbio ⁽¹⁾	Pessoas	92	55	72

(1) Número total de atendimentos no ano de referência.

(2) Serviços financiados pelo município.

(3) Número de vagas pactuadas nas parcerias.

Fonte: Secretaria de Assistência Social/MSBC.



Tabela 8.18 - Número de refeições servidas no "Restaurante Popular Bom Prato " por tipo, São Bernardo do Campo, 2019 a 2023

Ano	Número de refeições servidas		
	Café da manhã	Almoço	Jantar
2019	35.124	355.839	106.623
2020	61.673	560.852	122.873
2021	64.295	559.564	126.100
2022	71.457	368.105	118.571
2023	151.539	869.100	138.278

Nota: Unidade I inaugurada em 15/01/2019; Unidade II inaugurada em 26/05/2022.

Fonte: Secretaria de Assistência Social/MSBC.

Gráfico 8.3 – Número total de refeições servidas (em mil) no "Restaurante Popular Bom Prato", São Bernardo do Campo, 2019 a 2023

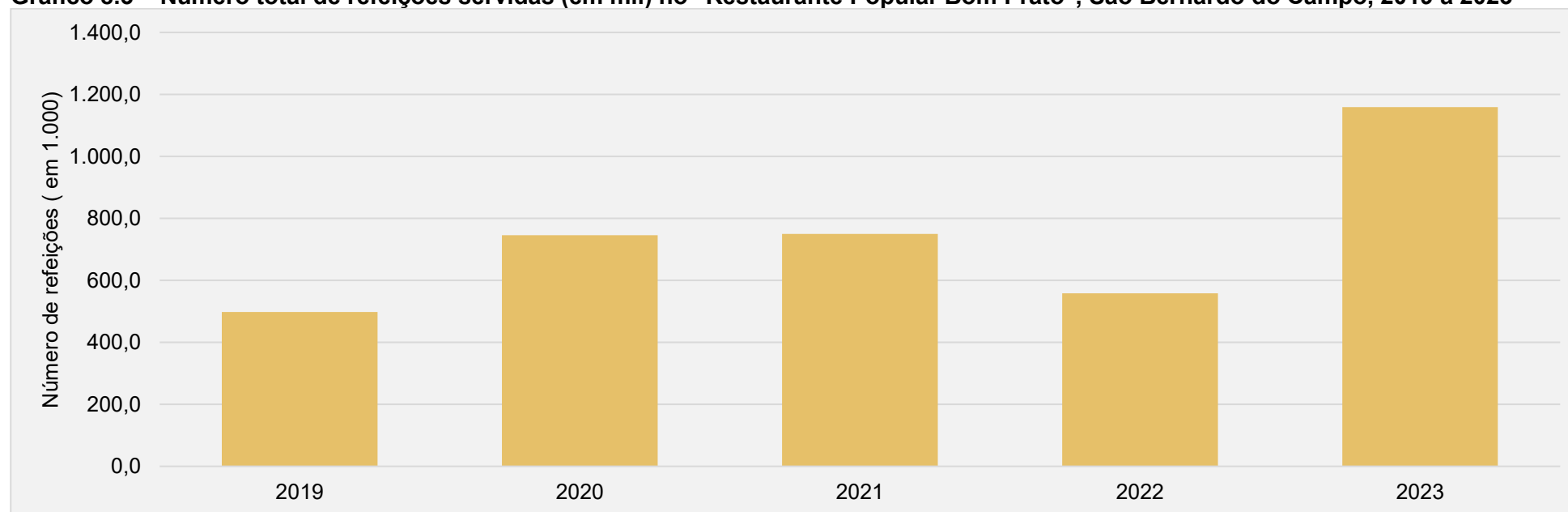

Notas: Unidade I inaugurada em 15/01/2019; Unidade II inaugurada em 26/05/2022.

Inclui café da manhã, almoço e jantar.

Fonte: Secretaria de Assistência Social/MSBC.



Tabela 8.19 - Centro de Referência e Apoio à Mulher - CRAM e Centro de Referência Especializado de Assistência Social - CREAS/ Proteção Especial, São Bernardo do Campo, 2023

Centro de Referência (1)	Público alvo/ Tipo de atendimento	2023
CREAS Mulher - Centro de Referência e Apoio à Mulher/CRAM		
Total de atendimentos individualizados realizados	Mulheres e famílias	4.768
Média de casos em acompanhamento pelo PAEFI (2)	Mulheres e famílias	177
Novos casos inseridos no acompanhamento do PAEFI (2)	Mulheres e famílias	264
Crianças e adolescentes em situação de violência ou violações	Crianças e adolescentes	350
Pessoas Idosas em situação de violência ou violações	Pessoas Idosas	16
Pessoas com deficiência em situação de violência ou violações	Pessoas com deficiência	4
Mulheres adultas em situação de violência intrafamiliar	Mulheres de 18 a 59 anos	273
CREAS- Centro de Referência Especializado de Assistência Social		
Total de atendimentos individualizados realizados	Família ou indivíduos	3.882
Média de casos em acompanhamento pelo PAEFI (2)	Família ou indivíduos	849
Novos casos inseridos no acompanhamento do PAEFI (2)	Família ou indivíduos	753
Crianças e adolescentes em situação de violência ou violações	Crianças e adolescentes	576
Pessoas Idosas em situação de violência ou violações	Pessoas Idosas	264
Pessoas com deficiência em situação de violência ou violações	Pessoas com deficiência	36
Mulheres adultas em situação de violência intrafamiliar	Mulheres de 18 a 59 anos	6

Notas: A partir de 2023 alteração da métrica utilizada.

PAEFI: Serviço de Proteção e Atendimento Especializado a Famílias e Indivíduos

(1) Dados Agregados do Relatório Mensal de Atividades do ano de referência.

(2) Perfil dos novos casos inseridos no acompanhamento do PAEFI

Fonte: Secretaria de Assistência Social/MSBC.



Tabela 8.20 - Programas e serviços por Centros de Referência da Assistência Social – CRAS, São Bernardo do Campo, 2023

Programa / Serviço ⁽¹⁾	CRAS I Vila do Tanque/ São Pedro	CRAS II Alves Dias/ Vila Ferreira	CRAS III Batistini/ Alvarenga	CRAS IV Riacho Grande	CRAS V Centro	Total
Total de atendimentos particularizados realizados	7.487	6.651	6.719	6.245	6.690	33.792
Média de famílias em acompanhamento pelo PAIF	421	344	185	146	304	1.400
Novas famílias inseridas para acompanhamento do PAIF	650	92	330	22	177	1.271
Famílias participando regularmente de grupos no âmbito do PAIF	2.703	619	427	572	906	5.227
Concessão de Cartão Alimentação ⁽²⁾	2.857	2.322	2.230	2.258	1.375	11.042
Concessão de vale-transporte ⁽³⁾	2.160	2.090	1.714	2.170	1.702	9.836

Nota: A partir de 2023 alteração da métrica utilizada.

PAIF: Serviço de Proteção e Atendimento Integral à Família

(1) Dados Agregados do Relatório Mensal de Atividades e Estatística dos CRAS do ano de referência.

(2) Unidade de medida = número de cartões concedidos

(3) Unidade de medida = número de vales-transportes concedidos

Fonte: Secretaria de Assistência Social/MSBC.

Tabela 8.21 - Número de auxílios moradia pagos e montante total aplicado, São Bernardo do Campo, 2019 a 2023

Ano	Número de auxílios moradia pagos	Montante total aplicado (em reais)
2019	252	R\$ 79.380,00
2020	230	R\$ 72.450,00
2021	360	R\$ 113.400,00
2022	364	R\$ 114.660,00
2023	363	R\$ 114.345,00

Fonte: Secretaria de Assistência Social/MSBC.



Mapa 8.4 – Equipamentos de assistência social e entidades com registro ativo, São Bernardo do Campo, 2023





Tabela 8.22 - Serviço de Proteção Social a Adolescente em Cumprimento de Medida Socioeducativa (LA/PSC) - Proteção Especial, São Bernardo do Campo, 2023

Medidas Socioeducativas	2023
Média de adolescentes em cumprimento de Medidas Socioeducativas (LA e/ou PSC)	96
Média de adolescentes em cumprimento de Liberdade Assistida - LA	64
Média de adolescentes em cumprimento de Prestação de Serviços à Comunidade - PSC	32
Total de novos adolescentes em cumprimento de Medidas Socioeducativas (LA e/ou PSC), inseridos em acompanhamento ⁽¹⁾	138
Novos adolescentes em cumprimento de LA, inseridos em acompanhamento ⁽¹⁾	81
Novos adolescentes em cumprimento de PSC, inseridos em acompanhamento ⁽¹⁾	57

Nota: Alteração da métrica/ base de dados, utilizando dados agregados do Relatório Mensal de Atividades do CREAS Central - Centro de Referência Especializado de Assistência Social.

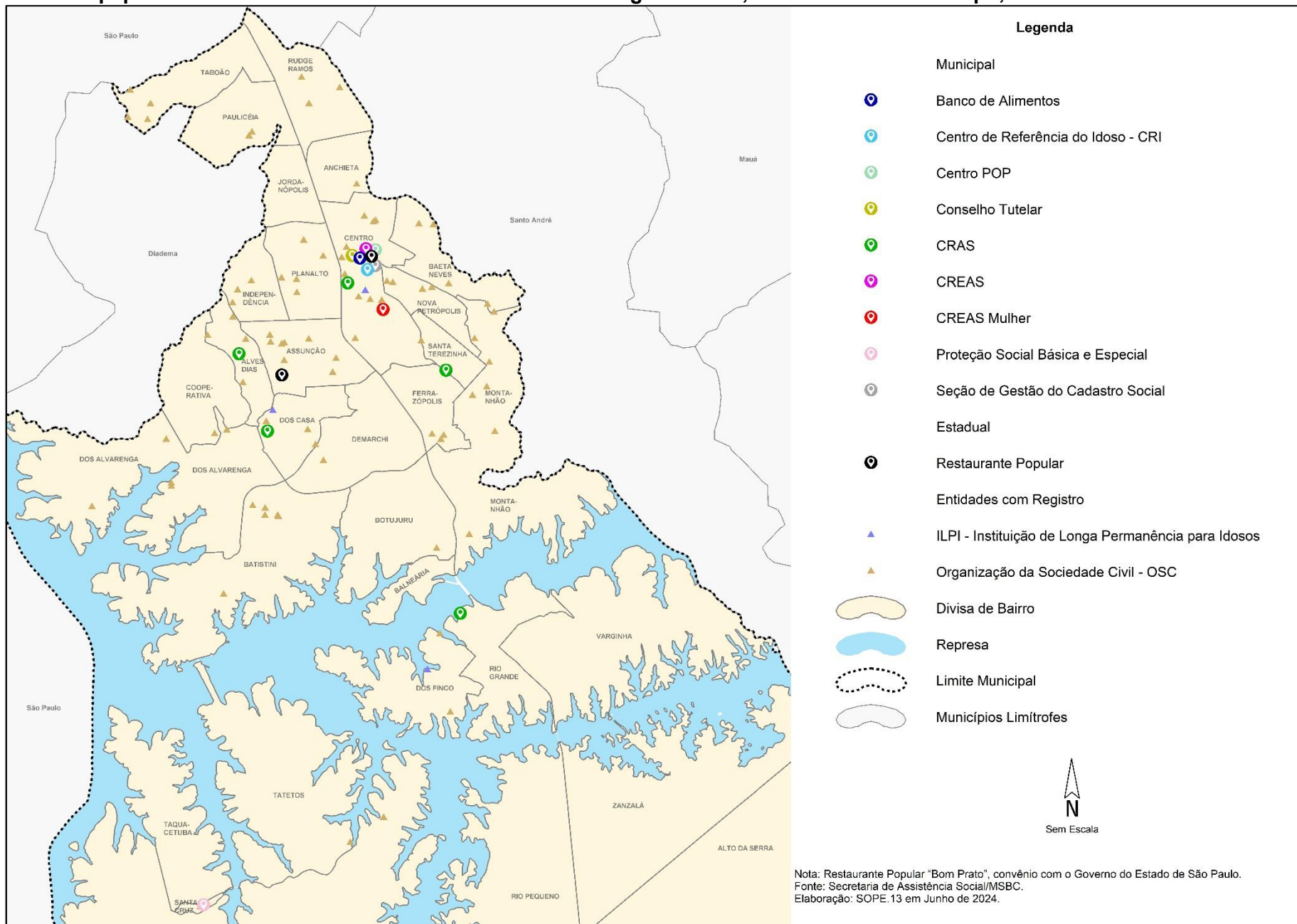
(1) Utilizados dados agregados da planilha de atendidos do Serviço de Medida Socioeducativa do ano de referência.

Fonte: Secretaria de Assistência Social/MSBC.

Tabela 8.23 - Perfil dos adolescentes e jovens atendidos pelos programas de medida socioeducativa, São Bernardo do Campo, 2019 a 2023

Idade	2019			2020			2021			2022			2023 ⁽¹⁾		
	Feminino	Masculino	Total	Feminino	Masculino	Total	Feminino	Masculino	Total	Feminino	Masculino	Total	Feminino	Masculino	Total
12 anos	0	1	1	0	0	0	0	0	0	0	0	0	0	0	0
13 anos	1	1	2	1	1	2	0	2	2	0	1	1	1	1	2
14 anos	1	7	8	2	3	5	1	2	3	2	3	5	2	4	6
15 anos	3	21	24	1	10	11	1	14	15	1	10	11	2	8	10
16 anos	3	47	50	3	46	49	2	33	35	2	41	43	3	30	33
17 anos	6	102	108	4	61	65	6	44	50	5	52	57	1	35	36
18 anos	5	80	85	3	57	60	4	57	61	4	61	65	3	31	34
19 anos	1	28	29	3	21	24	2	21	23	7	51	58	2	12	14
20 anos	4	20	24	0	9	9	1	1	2	1	27	28	0	2	2
21 anos	0	0	0	0	0	0	0	0	0	0	8	8	0	1	1
Total	24	307	331	17	208	225	17	174	191	22	254	276	14	124	138

(1) A partir de 2023 alteração da métrica utilizada considerando o perfil dos novos adolescentes inseridos em acompanhamento no ano. Informações extraídas das planilhas de atendidos do serviço de Medida Socioeducativa do ano de referência.

Fonte: Secretaria de Assistência Social/MSBC.



CAPÍTULO 9 - HABITAÇÃO



Tabela 9.1 - Número de domicílios particulares permanentes e variações segundo os Censos Demográficos, São Bernardo do Campo, 2000 a 2022

Ano	Número de Domicílios Particulares Permanentes	Variação (unidades)	Variação (em percentual)
2000	198.031	-	-
2010	239.174	41.143	20,78%
2022	300.683	61.509	25,72%

Nota: - Domicílio Particular permanente: Domicílio que foi construído a fim de servir exclusivamente para habitação e, na data de referência, tinha a finalidade de servir de moradia a uma ou mais pessoas.
Fonte: IBGE - Censos Demográficos.

Tabela 9.2 - Número de domicílios por espécie e variação por ano, São Bernardo do Campo, 2010 e 2022

Espécie do Domicílio	2010	2022	Variação 2010/2022 (em percentual)
Particular permanente ocupado	239.174	300.683	25,7%
Particular permanente não ocupado - vago	17.468	27.592	58,0%
Particular permanente não ocupado - uso ocasional	3.647	4.821	32,2%
Particular improvisado	163	80	-50,9%
Coletivo	185	120	-35,1%
Total	260.637	333.296	27,9%

Notas: - Particular permanente: Domicílio que foi construído a fim de servir exclusivamente para habitação e, na data de referência, tinha a finalidade de servir de moradia a uma ou mais pessoas.

Domicílios particulares permanentes ocupados: Domicílio particular permanente que, na data de referência, estava ocupado por moradores.

Particular improvisado: Domicílio localizado em uma edificação que não tenha dependências destinadas exclusivamente à moradia (por exemplo, dentro de um bar), como também os locais inadequados para habitação e que, na data de referência, estavam ocupados por moradores.

Coletivo: Instituição ou estabelecimento onde a relação entre as pessoas que nele se encontravam, moradoras ou não, na data de referência, era restrita a normas de subordinação administrativa.

Fonte: IBGE - Censo Demográfico 2022.



Gráfico 9.1 - Percentual de domicílios particulares permanentes por espécie, São Bernardo do Campo, 2010 e 2022

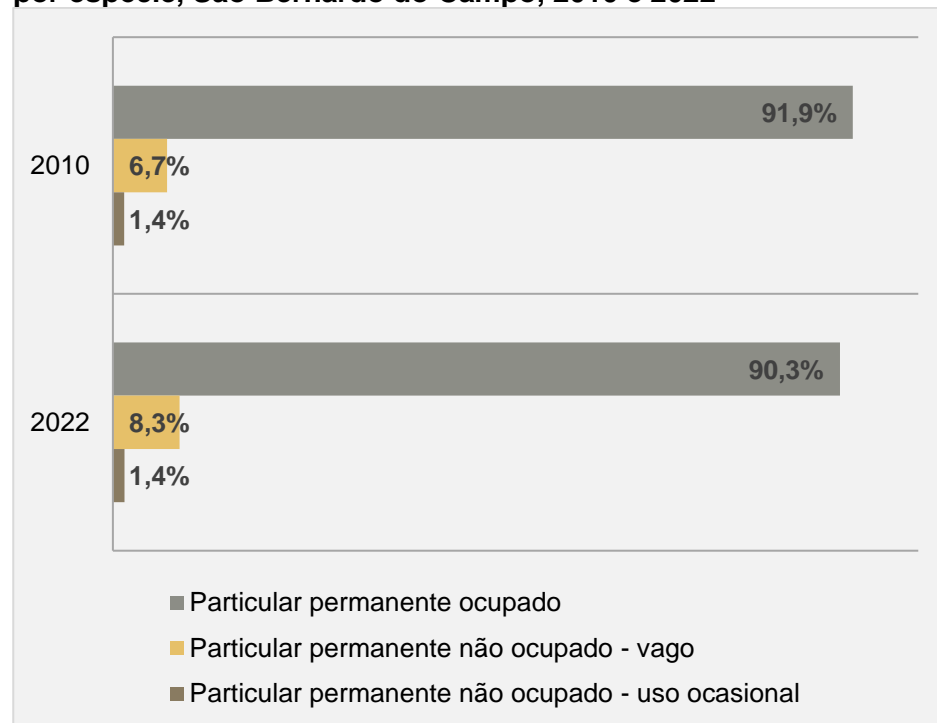

Nota: - Domicílio particular permanente: domicílio que foi construído a fim de servir exclusivamente para habitação e, na data de referência, tinha a finalidade de servir de moradia a uma ou mais pessoas.

Fonte: IBGE - Censos Demográficos.

Tabela 9.3 - Taxa de crescimento geométrico anual (em percentual) de domicílios particulares permanentes por espécie, São Bernardo do Campo, 2010/2022

Espécie do Domicílio	Taxa de Crescimento Geométrico Anual 2010/2022 (%)
Particular permanente ocupado	1,93%
Particular permanente não ocupado - vago	3,88%
Particular permanente não ocupado - uso ocasional	2,35%

Fonte: IBGE - Censo Demográfico 2022.

Tabela 9.4 - Média de morador por domicílio particular permanente, São Bernardo do Campo, 2000 a 2022

Ano	Média de Morador por Domicílio
2000	3,55
2010	3,18
2022	2,69

Fonte: IBGE - Censos Demográficos.

Gráfico 9.2 - Percentual de domicílios particulares permanentes por município, Região do Grande ABC, 2022

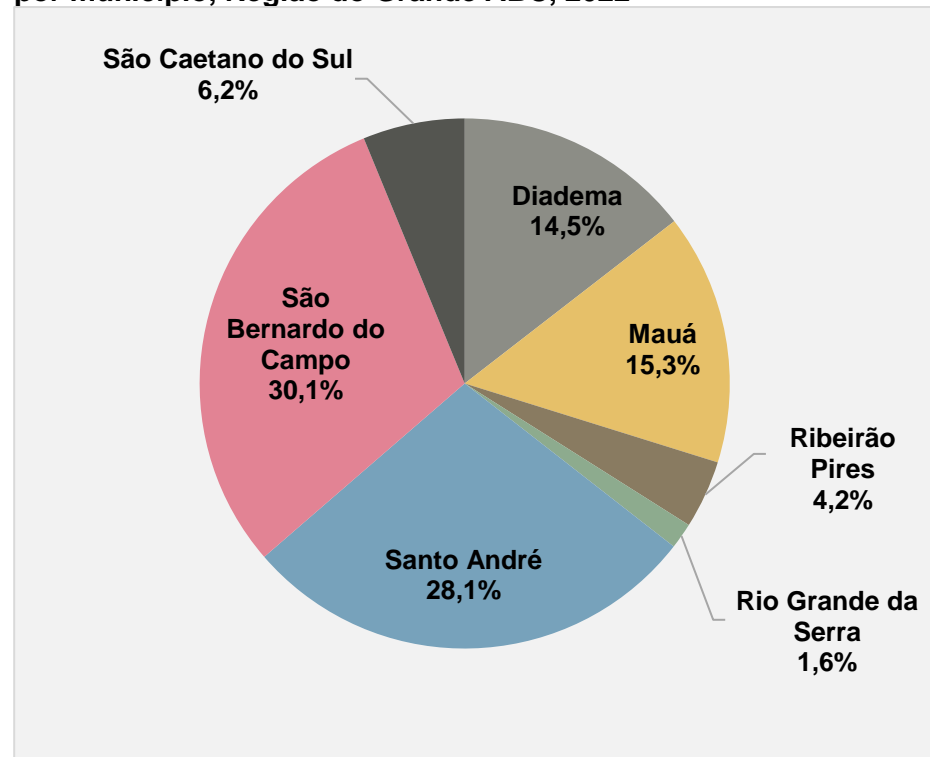

Nota: - Domicílio particular permanente: domicílio que foi construído a fim de servir exclusivamente para habitação e, na data de referência, tinha a finalidade de servir de moradia a uma ou mais pessoas.

Fonte: IBGE - Censo Demográfico 2022



Gráfico 9.3 – Domicílios particulares permanentes por tipo, São Bernardo do Campo, 2010 e 2022

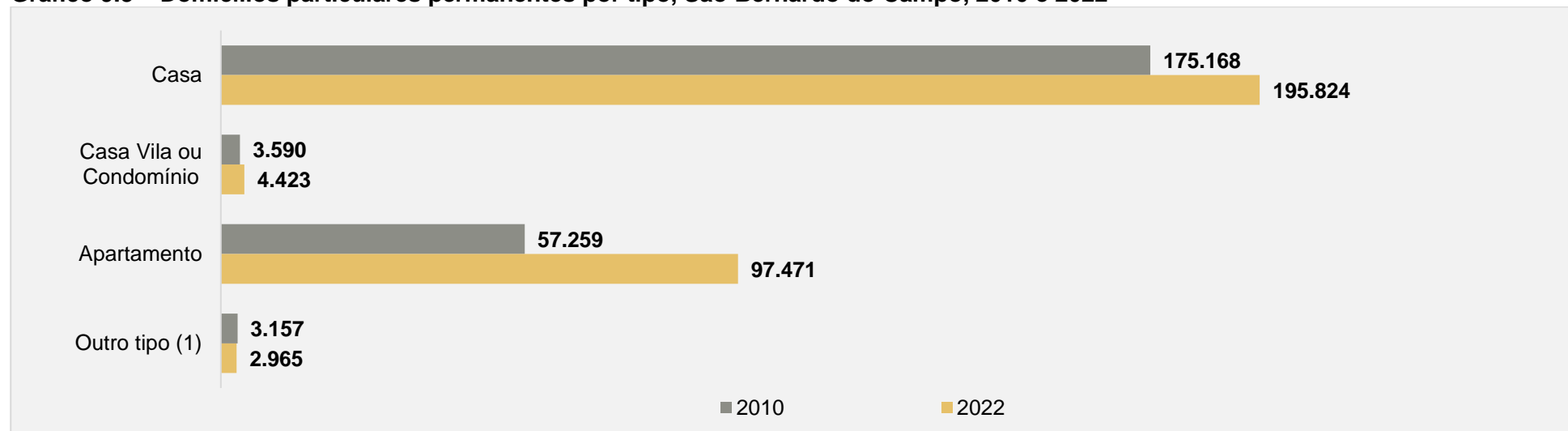

(1) Em 2010: Casa de cômodos, cortiço, cabeça de porco ou sem informação. Em 2022: Casa de cômodos, cortiço ou estrutura residencial permanente degradada/inacabada.
Fonte: IBGE – Censos Demográficos – Dados do Universo.

Gráfico 9.4 - Percentual de moradores em domicílios particulares permanentes ocupados por tipo, municípios da Região do Grande ABC, 2022

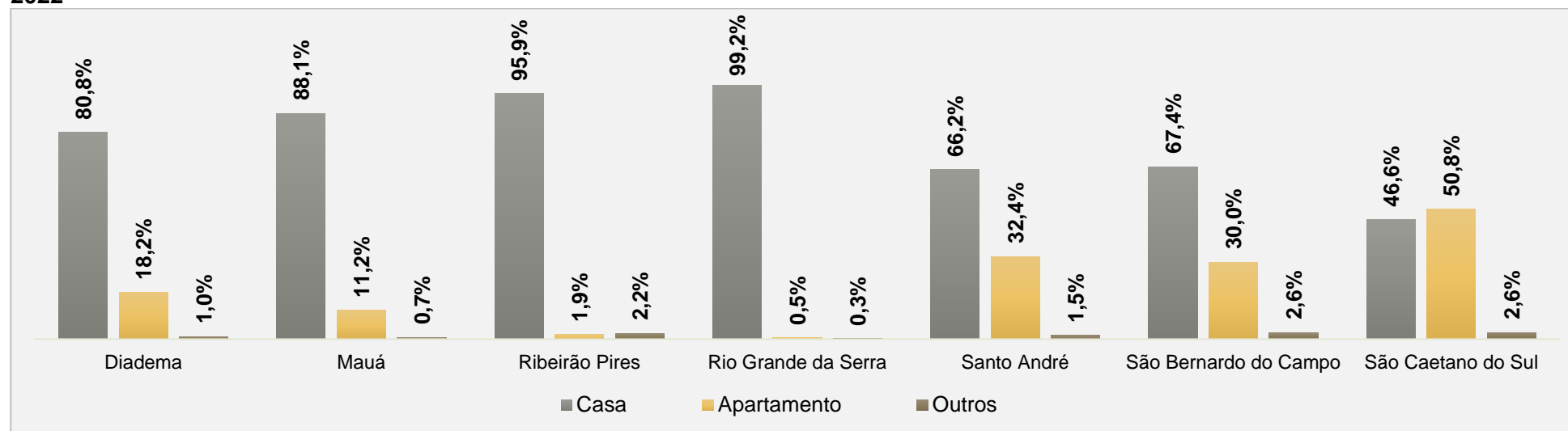

Outros: Casa Vila ou Condomínio e Outros Tipos (casa de cômodos, cortiço ou estrutura residencial permanente degradada/inacabada).
Fonte: IBGE - Censo Demográfico 2022 - Dados do Universo.



Tabela 9.5 - Número de domicílios e de moradores em domicílios particulares permanentes ocupados por tipo, São Bernardo do Campo, 2022

Tipo do Domicílio	Domicílio Particular Permanente Ocupado		
	Número de Domicílios	Número de Moradores	Média de morador por domicílio
Casa	195.824	545.534	2,79
Casa de vila ou em condomínio	4.423	12.961	2,93
Apartamento	97.471	243.248	2,50
Habitação em casa de cômodos ou cortiço	2.884	7.747	2,69
Estrutura residencial permanente degradada ou inacabada	81	218	2,69
Total	300.683	809.708	2,69

Fonte: IBGE – Censo Demográfico 2022 – Dados do Universo.

Gráfico 9.5 - Percentual de moradores em domicílios particulares permanentes ocupados por tipo segundo a cor ou raça, São Bernardo do Campo, 2022

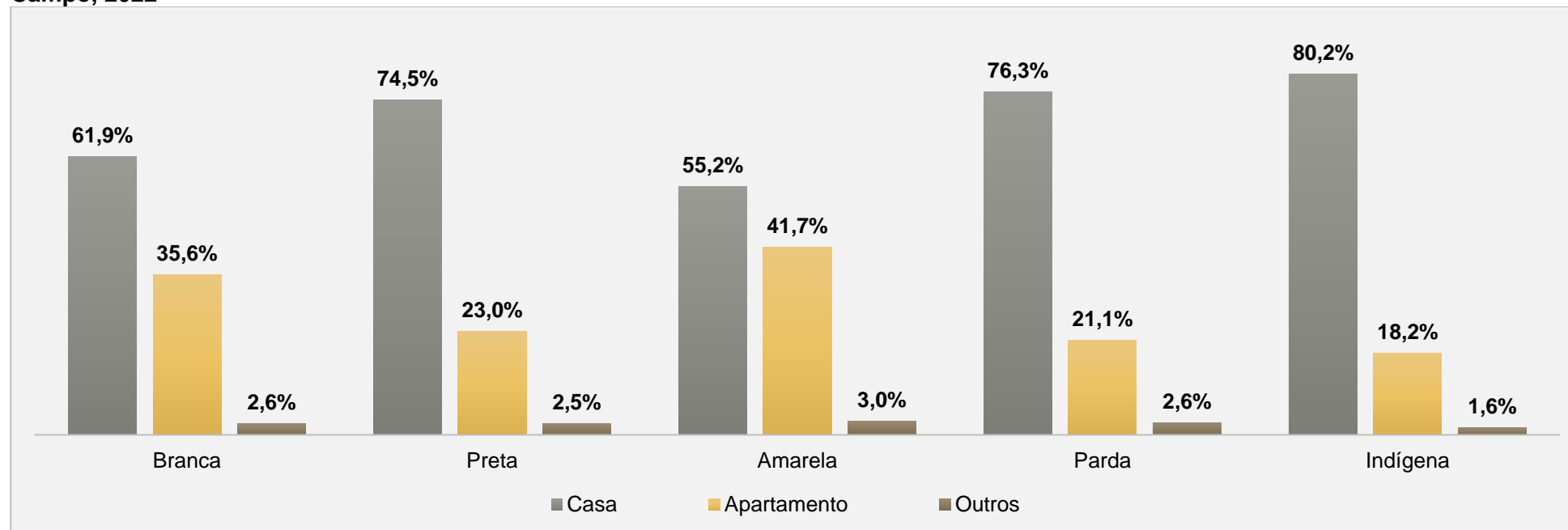

Nota: Cor ou raça declarada.

Fonte: IBGE - Censo Demográfico 2022 - Dados do Universo.



Mapa 9.1 – Número de domicílios particulares permanentes por bairro, São Bernardo do Campo, 2022





Tabela 9.6 - Número de domicílios particulares ocupados e variação percentual por bairro, São Bernardo do Campo, 2010 e 2022

Bairro	2010	2022	Varição 2010/2022 (%)
Alves Dias	8.814	9.732	10,4%
Anchieta	5.491	6.732	22,6%
Assunção	14.029	15.582	11,1%
Baeta Neves	16.305	18.363	12,6%
Balneária	94	232	146,8%
Batistini	8.267	10.667	29,0%
Botujuru	3.720	4.429	19,1%
Centro	17.038	30.141	76,9%
Cooperativa	6.933	10.427	50,4%
Demarchi	8.356	9.199	10,1%
Dos Alvarenga	18.351	25.870	41,0%
Dos Casa	15.132	15.019	-0,7%
Dos Finco	3.003	3.613	20,3%
Ferrazópolis	12.395	15.745	27,0%
Independência	7.188	8.427	17,2%
Jordanópolis	5.136	5.468	6,5%
Montanhão	26.811	34.794	29,8%
Nova Petrópolis	6.968	9.669	38,8%
Paulicéia	8.183	8.742	6,8%
Planalto	9.028	13.064	44,7%
Rio Grande	1.868	2.451	31,2%
Rudge Ramos	14.874	16.378	10,1%
Santa Terezinha	8.718	10.041	15,2%
Taboão	8.807	11.283	28,1%
Zona Rural	3.665	4.576	24,9%
Total do Município	239.174	300.644	25,7%

Notas: Dados divulgados pelo IBGE em novembro de 2024.

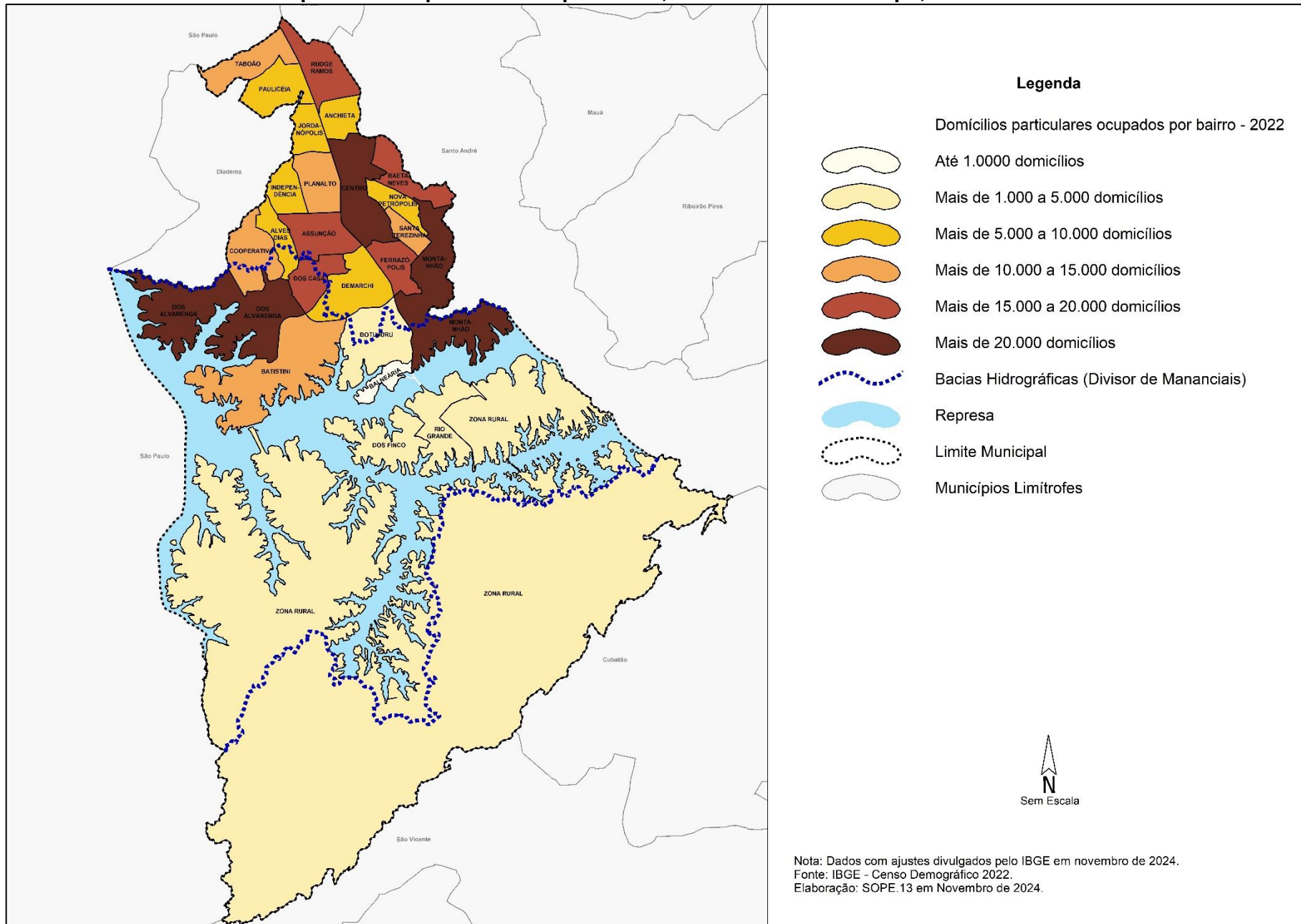
População rural com base no perímetro da Zona Urbana do município definida pela Lei nº 2.435/1980.

Domicílio Particular Permanente - domicílio que foi construído a fim de servir exclusivamente para habitação e, na data de referência do censo, tinha a finalidade de servir de moradia a uma ou mais pessoas.

Fontes: IBGE - Censos Demográficos; SOPE-1/Secretaria de Obras e Planejamento Estratégico/MSBC.

Tabela 9.7 - Número de domicílios total, particulares ocupados e média de morador por domicílio segundo os bairros, São Bernardo do Campo, 2022

Bairro	Domicílio		Média de Morador por Domicílio ⁽¹⁾
	Total	Particular Ocupado	
Alves Dias	10.561	9.732	2,79
Anchieta	7.686	6.732	2,37
Assunção	17.224	15.582	2,56
Baeta Neves	20.715	18.363	2,61
Balneária	281	232	2,59
Batistini	11.696	10.667	2,82
Botujuru	4.871	4.429	2,94
Centro	33.486	30.141	2,57
Cooperativa	11.313	10.427	2,88
Demarchi	10.345	9.199	2,75
Dos Alvarenga	28.767	25.870	2,80
Dos Casa	16.583	15.019	2,76
Dos Finco	4.293	3.613	2,81
Ferrazópolis	17.263	15.745	2,74
Independência	9.272	8.427	2,70
Jordanópolis	5.923	5.468	2,66
Montanhão	37.218	34.794	2,85
Nova Petrópolis	10.614	9.669	2,65
Paulicéia	9.733	8.742	2,66
Planalto	14.079	13.064	2,69
Rio Grande	2.874	2.451	2,83
Rudge Ramos	18.480	16.378	2,46
Santa Terezinha	11.108	10.041	2,55
Taboão	12.561	11.283	2,62
Zona Rural	6.350	4.576	2,86
Total do Município	333.296	300.644	2,69

(1) Média de moradores em domicílios particulares ocupados.

Notas: Dados divulgados pelo IBGE em novembro de 2024.

População rural com base no perímetro da Zona Urbana do município definida pela Lei nº 2.435/1980.

Domicílio Particular Permanente - domicílio que foi construído a fim de servir exclusivamente para habitação e, na data de referência do censo, tinha a finalidade de servir de moradia a uma ou mais pessoas.

Fontes: IBGE - Censo Demográfico 2022; SOPE-1/Secretaria de Obras e Planejamento Estratégico/MSBC.



Gráfico 9.6 - Número de domicílios particulares permanentes ocupados por bairro, São Bernardo do Campo, 2022

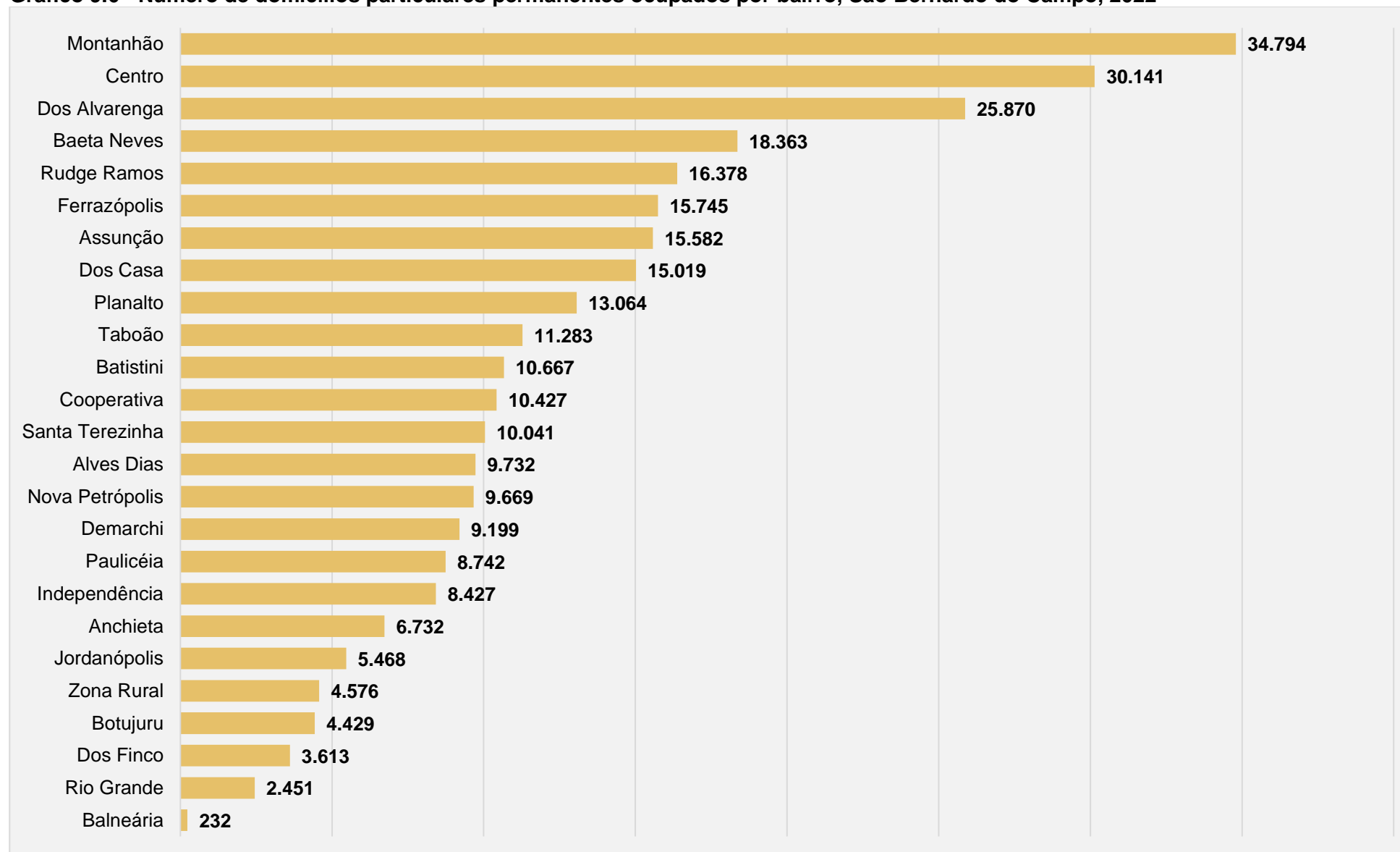

Notas: Dados divulgados pelo IBGE em novembro de 2024.

População rural com base no perímetro da Zona Urbana do município definida pela Lei nº 2.435/1980.

Domicílio Particular Permanente - domicílio que foi construído a fim de servir exclusivamente para habitação e, na data de referência do censo, tinha a finalidade de servir de moradia a uma ou mais pessoas.

Fontes: IBGE - Censos Demográficos; SOPE-1/Secretaria de Obras e Planejamento Estratégico/MSBC.



Mapa 9.2 – Localização de Favelas e Comunidades Urbanas mapeadas pelo IBGE no Censo Demográfico, São Bernardo do Campo, 2022





Tabela 9.8 - Número de unidades e área construída (em metro quadrado - m²) de uso residencial cadastradas no município, São Bernardo do Campo, 2019 a 2023

Ano	Número de Unidades Residenciais	Área (em m ²)	Variação Anual (%)	
			Unidades	Área
2019	203.789	30.850.097,0	-	-
2020	205.006	31.076.474,1	0,6	0,7
2021	206.239	31.191.571,9	0,6	0,4
2022	208.298	32.028.465,3	1,0	2,7
2023	213.666	32.599.527,9	2,6	1,8

Nota: Posição de dezembro de cada ano.

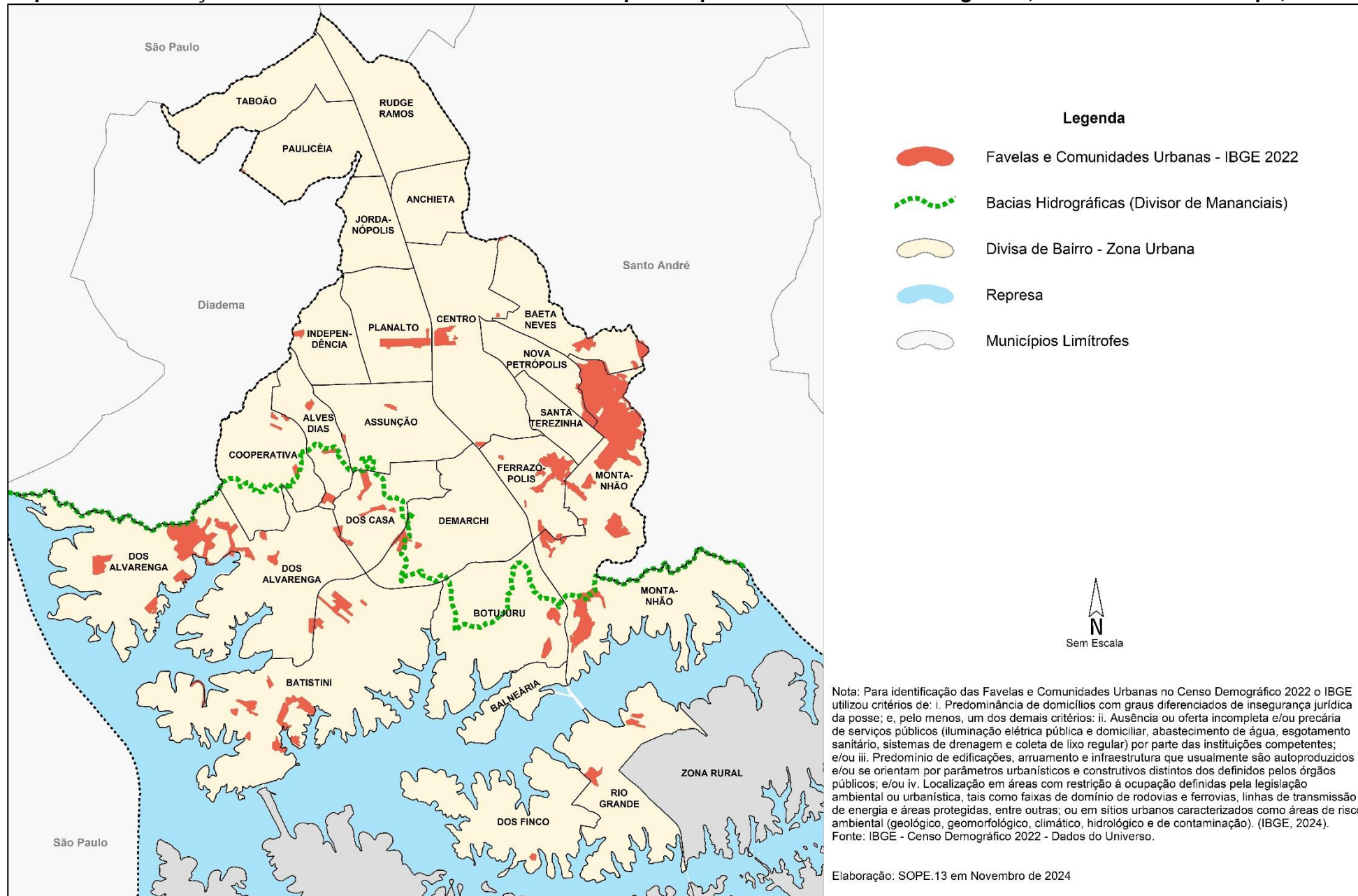
Fonte: Cadastro Imobiliário - Secretaria de Finanças/MSBC.

Tabela 9.9 - Número de unidades residenciais aprovadas de Habitação de Interesse Social – HIS (particular) e Habitação de Mercado Popular - HMP por ano, São Bernardo do Campo, 2019 a 2023

Ano	Número de unidades aprovadas	
	HIS - Habitação de Interesse Social ⁽¹⁾	HMP - Habitação de Mercado Popular
2019	500	515
2020	-	1.312
2021	-	810
2022	60	1.104
2023	-	364

(1) Empreendimentos de HIS aprovados por particular.

Fonte: Secretaria de Obras e Planejamento Estratégico/MSBC.

Tabela 9.10 - Produção habitacional e urbanização integrada, total de unidades por situação do empreendimento, São Bernardo do Campo, 2019 a 2023

Situação do empreendimento	2019	2020	2021	2022	2023
Com unidades habitacionais concluídas	699	348	52	49	-
Obras/Ações em andamento	6.461	4.267	8.663	7.184	7.869
Projeto contratado e aguardando licitação	5.268	4.617	4.634	5.144	2.933
Elaboração de projeto ou estudo de viabilidade em andamento	14.779	12.043	12.043	8.565	8.565
Vinculados aos Programas Habitacionais ⁽¹⁾	5.842	5.540	4.190	4.406	4.438

(1) Programas habitacionais: municipal, estadual, federais e demais linhas de fomento à habitação.

Fonte: Secretaria de Habitação/MSBC.

Tabela 9.11 - Produção habitacional e urbanização integrada por tipo e etapa dos projetos, São Bernardo do Campo, 2023

Etapa do projeto	Unidades Habitacionais		
	Produção	Urbanização	Total
Em andamento ou licitados	1.146	7.376	8.522
Projeto contratado e aguardando licitação	396	2.537	2.933

Fonte: Secretaria de Habitação/MSBC.



Tabela 9.12 - Número de lotes regularizados, unidades habitacionais entregues e famílias beneficiadas por empreendimento com regularização fundiária concluída e ano, São Bernardo do Campo, 2019 a 2023

(Continua)

Ano de Regularização	Empreendimento	Total de Lotes Regularizados ⁽¹⁾	Unidades Habitacionais Entregues	Famílias Beneficiadas
2019	Conj. Hab. Nova Silvina (Naval)	-	540	540
	Conj. Hab. Silvina / Oleoduto - 2ª etapa	-	772	772
	Conj. Hab. Três Marias	-	1.236	1.236
	Jardim Nova Canaã	579	-	689
	Jardim Pinheiros	830	-	1.197
	Parque São Rafael - 2ª etapa	65	-	164
	São Bernardo do Campo K - DER (CDHU)	-	579	579
	Vila Victória	82	-	82
	Total 2019	1.556	3.127	5.259
2020	Associação Comunitária Liúba	28	-	28
	Frei Damião	87	-	87
	Golden Park	741	-	1.248
	Jardim Central	406	-	526
	Jardim Continental	8	-	8
	Jardim das Orquídeas II	146	-	222
	Jardim Floral	128	-	128
	Jardim Ipanema	900	-	1.333
	Jardim Monte Sião I e II	211	-	211
	Jardim Nossa Senhora de Fátima - A	11	-	11
	Jardim Nosso Lar	177	-	177
	Jardim Santo Ignácio I	6	-	6
	Jardim São Jorge	1.610	-	1.865
	Parque Hawaí	457	-	594
	Parque Veneza	361	-	370
	Vila Boa Vista / Santana	1.313	-	2.093
	Total 2020	6.590	-	8.907



(Continua)

Ano de Regularização	Empreendimento	Total de Lotes Regularizados ⁽¹⁾	Unidades Habitacionais Entregues	Famílias Beneficiadas
2021	Jardim Cantareira	913	-	1.166
	Jardim das Orquídeas	1.889	-	1.889
	São Bernardo do Campo D - Granja Ito	-	400	400
	São Bernardo do Campo S1 (CDHU)	-	168	168
	Total 2021		2.802	568
2022	Conj. Hab. Vila Esperança - 2ª etapa	-	100	100
	Divinéia / Pantanal (parte urbanizada)	446	-	614
	Jardim Alvorada	87	-	111
	Jardim das Oliveiras	275	-	325
	Jardim do Lago I	20	-	20
	Jardim Nova América	128	-	143
	Jardim Recanto dos Pássaros	127	-	135
	Jardim São Judas Tadeu	87	-	112
	Jardim Senhor do Bonfim	312	-	312
	Novo Jardim do Lago	72	-	130
	Parque das Flores II	127	-	173
	Recanto da Amizade	64	-	79
	Rua Enco Zolcsak	34	-	37
	Rua José Tavares Bastos	30	-	41
	Santa Maria	42	-	49
	São Bernardo do Campo U1 (CDHU)	-	120	120
	São Bernardo do Campo U2 (CDHU)	-	100	100
	São Bernardo do Campo U3 (CDHU)	-	100	100
	São Bernardo do Campo V1 (CDHU)	-	160	160
	São Bernardo do Campo V2 (CDHU)	-	160	160
Sítio Bom Jesus - Consolidação	797	-	797	
Total 2022		2.648	740	3.818



(Conclusão)

Ano de Regularização	Empreendimento	Total de Lotes Regularizados ⁽¹⁾	Unidades Habitacionais Entregues	Famílias Beneficiadas
2023	Associação Castelo Branco	145	-	207
	Conj. Habitacional Sitio Bom Jesus 1	-	72	72
	Conj. Habitacional Sitio Bom Jesus 2	-	140	140
	Conj. Habitacional Sitio Bom Jesus 3	-	92	92
	Conj. Habitacional Sitio Bom Jesus 4	-	40	40
	Jardim Casa Nova	46	-	86
	Jardim Laura	892	-	1.069
	Jardim Marco Polo I	66	-	116
	Jardim Nosso Teto	108	-	109
	Jardim Novo Horizonte	150	-	150
	Nova Baeta	547	-	602
	Novo Parque - 2ª Etapa	435	-	740
	Pq. São Bernardo - C. Hab. Bosque das Acácias	-	32	32
	Pq. São Bernardo - C. Hab. Flor de Açucena	-	100	100
	Pq. São Bernardo - C. Hab. Flor de Alecrim	-	64	64
	Pq. São Bernardo - C. Hab. Flor de Maio	-	28	28
	Pq. São Bernardo - C. Hab. Flor de Mirra	-	76	76
	Pq. São Bernardo - C. Hab. Jardim de Gérberas	-	64	64
	Pq. São Bernardo - C. Hab. Nova Tulipa	-	32	32
	Pq. São Bernardo - C. Hab. Pq. São Bernardo 1	-	172	172
	Pq. São Bernardo - C. Hab. Pq. São Bernardo 2	-	112	112
	Pq. São Bernardo - C. Hab. Primavera Aliança Renovada	-	60	60
	Pq. São Bernardo - Consolidação	1.885	8	2.383
	Rua dos Vianas	35	-	125
	São Bernardo do Campo C (CDHU)	-	128	128
	São Bernardo do Campo K (CDHU) - Complemento	200	-	200
	Tiro de Guerra	43	-	54
	Vila Canarinho	12	-	21
	Vila Feliz	107	-	209
	Vila Nova	141	-	217
Vila Vanguarda	140	-	207	
Total 2023		4.952	1.220	7.707

(1) Os números referem-se à compatibilização de quantidade de lotes regularizados.

Fonte: Secretaria de Habitação/MSBC.



Tabela 9.13 - Número total de empreendimentos, lotes regularizados e unidades habitacionais entregues em empreendimentos com regularização fundiária concluída, por ano, São Bernardo do Campo, 2019 a 2023

Ano de Regularização	Número de Empreendimentos	Total de Lotes Regularizados ⁽¹⁾	Unidades Habitacionais Entregues
2019	8	1.556	3.127
2020	16	6.590	-
2021	4	2.802	568
2022	21	2.648	740
2023	31	4.952	1.220

(1) Os números referem-se à compatibilização de quantidade de lotes regularizados.

Fonte: Secretaria de Habitação/MSBC.

Tabela 9.14 - Déficit habitacional acumulado prioritário, São Bernardo do Campo, 2023

Déficit Habitacional ⁽¹⁾	Unidades
Déficit Quantitativo ⁽²⁾ (Construção de novas unidades habitacionais)	
Assentamentos precários (Reassentamento, Alojamentos, Coabitação e Renda Abrigo) ⁽³⁾	20.024
Unidades habitacionais em áreas regulares - 100% - renda de 0 a 3 SM	11.640
Subtotal	31.664
Déficit Qualitativo ⁽⁴⁾ (Regularização e Urbanização)	
Assentamentos precários (Unidades Habitacionais Consolidáveis - Levantamento SEHAB) ⁽⁵⁾	38.293
Total ⁽³⁾	69.957

(1) Não há atualização no déficit habitacional do município. Considerou-se o dimensionamento realizado no ano de 2010.

(2) Mapeamento e Levantamento SEHAB e Fundação João Pinheiro.

(3) Foram subtraídas 333 famílias removidos do PRA; foi acrescentado 238 famílias inseridas no PRA.

(4) A partir de dados do CEDEPLAR/UFMG/MINCIDADES, 2007.

(5) Foram subtraídos 4.952 lotes regularizados em 2023.

Fonte: Secretaria de Habitação/MSBC.



CAPÍTULO 10 - ESPORTE E LAZER



Tabela 10.1 - Número de equipamentos de esporte e lazer da rede municipal, por tipo, São Bernardo do Campo, 2023

Tipo	Quantidade
Arena Parque de Esportes	18
Campo de Futebol	35
Cancha de Bocha/Malha	8
Centro de Hidroginástica e Fisioterapia	1
Centro Esportivo	6
Centro Recreativo Esportivo	7
Complexo de Atletismo	1
Estádio	1
Ginásio de Esporte	20
Ginásio Poliesportivo	1
Parque Municipal	9
Quadra de Areia	3

Fontes: Secretaria de Cultura e Juventude/MSBC; Secretaria de Esporte e Lazer/MSBC; Secretaria de Serviços Urbanos/MSBC.



Gráfico 10.1 - Número total de equipamentos de esporte e lazer da rede municipal, praças esportivas e praças parques por bairro, São Bernardo do Campo, 2023

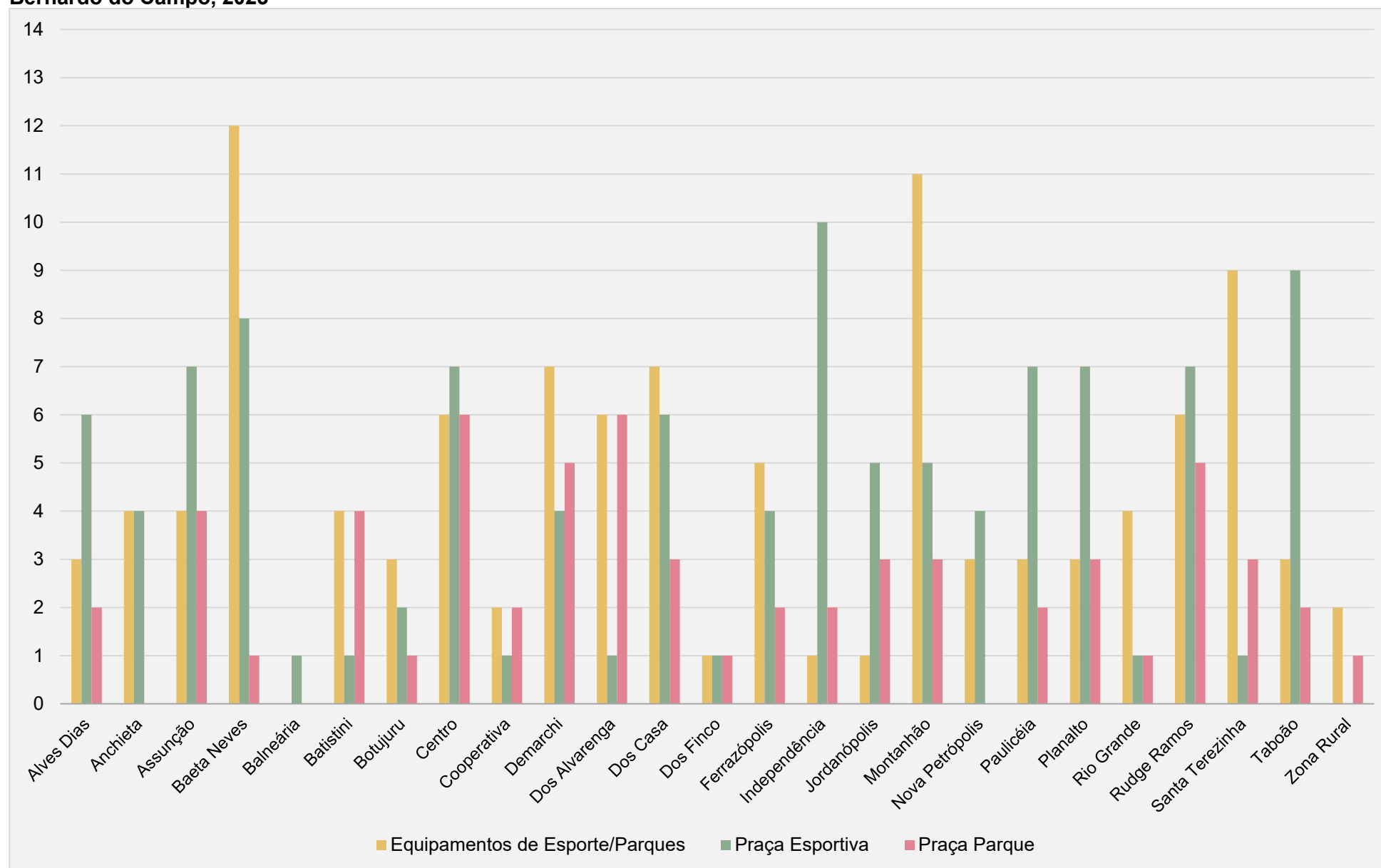

Fontes: Secretaria de Cultura e Juventude/MSBC; Secretaria de Esporte e Lazer/MSBC; Secretaria de Serviços Urbanos/MSBC.



Quadro 10.1 – Centro Esportivo, Centro Recreativo Esportivo, Complexo de Atletismo, Estádio, Ginásio Poliesportivo e Parque Municipal por bairro, São Bernardo do Campo, 2023

Equipamento	Bairro
Centro Esportivo	
Centro de Formação Esportiva de Ginástica Rítmica, Artística e BMX	Centro
Centro de Ginástica Artística Marcel Francisco dos Santos	Montanhão
Centro de Desenvolvimento do Handebol Brasileiro José Maria Passos	Santa Terezinha
Centro de Excelência Esportiva de Judô	Santa Terezinha
Centro de Formação de Capoeira e Lutas	Santa Terezinha
Centro de Formação e Treinamento de Xadrez e Damas	Santa Terezinha
Centro Recreativo e Esportivo	
Centro Recreativo Esportivo Octávio Edgard de Oliveira - Darzinho	Anchieta
Ginásio de Esporte Luiz Bonício - CREEBA	Assunção
Centro Recreativo Esportivo e Cultural Deputado Odemir Furlan - Baetinha	Baeta Neves
Centro Recreativo Esportivo Prefeito Geraldo Faria Rodrigues - Baetão	Baeta Neves
Centro Recreativo e Esportivo Vila São Pedro	Montanhão
Centro Recreativo Esportivo e Cultural Gentil Antikeira	Paulicéia
Centro Esportivo VI. Aurora	Santa Terezinha
Complexo de Atletismo	
Complexo Olímpico São Bernardo de Atletismo - Professor Oswaldo Terra da Silva	Santa Terezinha
Estádio	
Estádio Municipal Primeiro de Maio	Centro
Ginásio Poliesportivo	
Ginásio Poliesportivo Municipal de São Bernardo do Campo "Adib Moysés Dib"	Anchieta
Parque Municipal	
Parque Municipal Cidade de São Bernardo "Raphael Lazzuri"	Anchieta
Parque da Juventude Cidade Maróstica	Centro
Parque das Bicicletas Giacinto Tognato	Centro
Parque Linear dos Ipês Rafael de Lima Fernandes	Dos Casa
Parque Linear Alvarenga Peixoto	Dos Casa
Parque Chácara Silvestre	Nova Petrópolis
Parque Natural Municipal Estoril Virgílio Simionato	Rio Grande
Parque Municipal Engenheiro Salvador Arena	Rudge Ramos
Parque Vertical Jardim Palermo	Santa Terezinha

Fontes: Secretaria de Cultura e Juventude/MSBC; Secretaria de Esporte e Lazer/MSBC; Secretaria de Serviços Urbanos/MSBC.



Mapa 10.1 – Equipamentos municipais de esporte e lazer por tipo, São Bernardo do Campo, 2023





Tabela 10.2 – Número de praças públicas por tipo e bairro, São Bernardo do Campo, 2023

Bairro	Praça Ajardinada	Praça Esportiva	Praça Parque	Total
Alves Dias	18	6	2	26
Anchieta	15	4	-	19
Assunção	33	7	4	44
Baeta Neves	32	8	1	41
Balneária	-	1	-	1
Batistini	3	1	4	8
Botujuru	8	2	1	11
Centro	71	7	6	84
Cooperativa	5	1	2	8
Demarchi	13	4	5	22
Dos Alvarenga	6	1	6	13
Dos Casa	18	6	3	27
Dos Finco	-	1	1	2
Ferrazópolis	15	4	2	21
Independência	18	10	2	30
Jordanópolis	11	5	3	19
Montanhão	2	5	3	10
Nova Petrópolis	12	4	-	16
Paulicéia	13	7	2	22
Planalto	16	7	3	26
Rio Grande	12	1	1	14
Rudge Ramos	44	7	5	56
Santa Terezinha	12	1	3	16
Taboão	14	9	2	25
Zona Rural	1	-	1	2
Total	392	109	62	563

Posição: Dezembro.

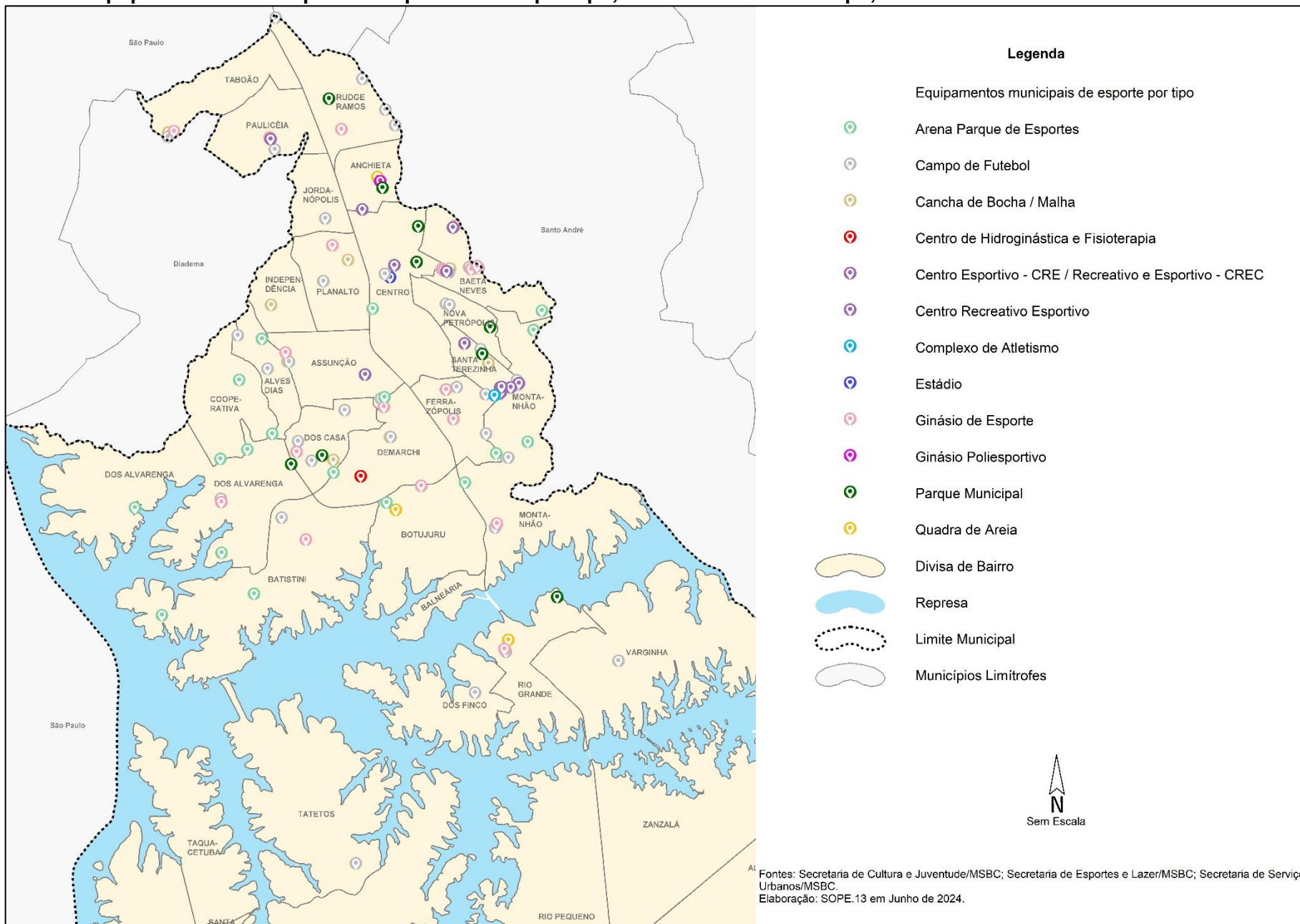
Fontes: Secretaria de Serviços Urbanos/MSBC; Secretaria de Obras e Planejamento Estratégico/MSBC.



Mapa 10.2 – Praças públicas por tipo, São Bernardo do Campo, 2023

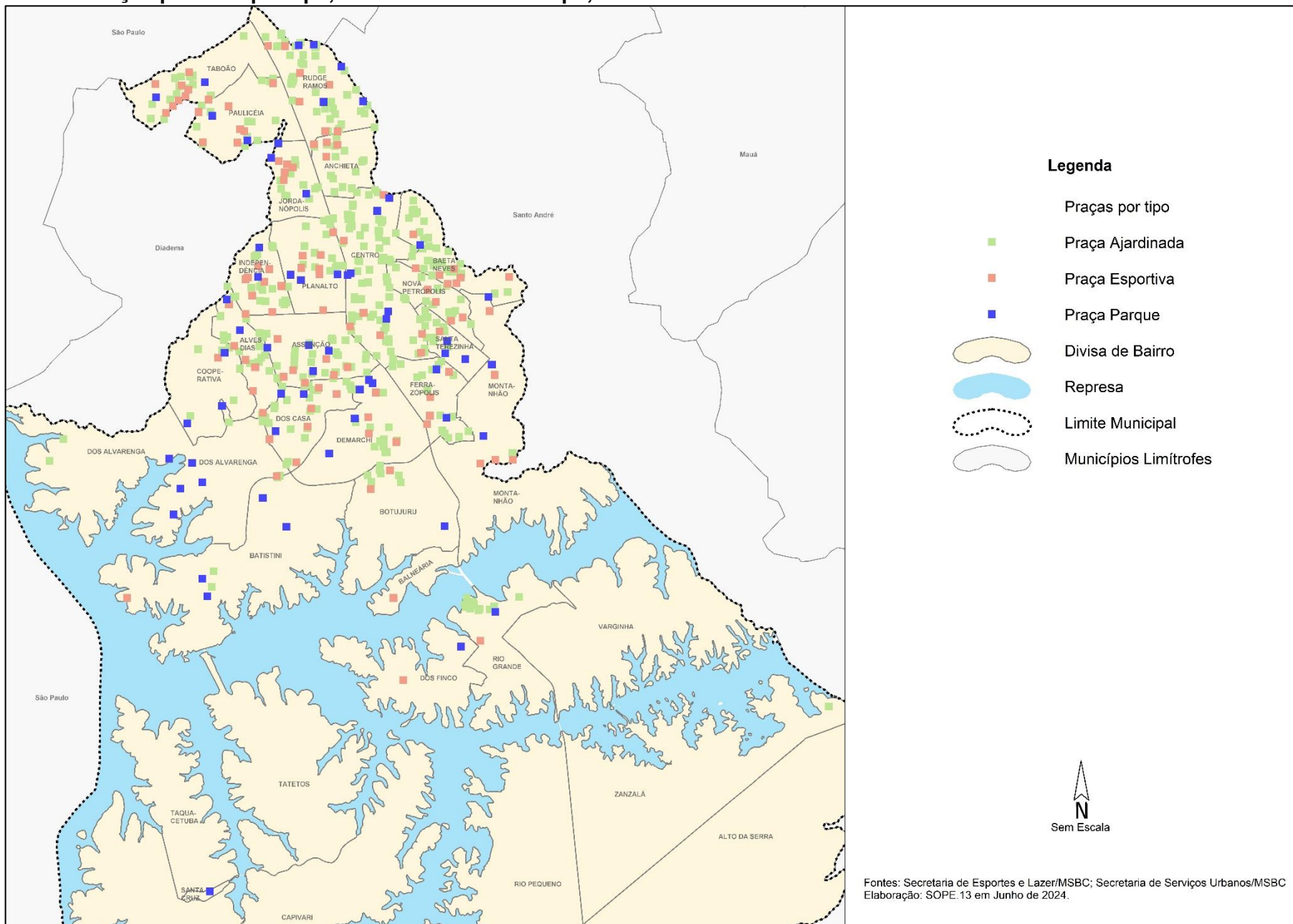



Mapa 10.3 – Total de área (em metros quadrados) de lazer (praças e parques municipais) por bairros na Zona Urbana, São Bernardo do Campo, 2023





Tabela 10.3 - Área de praças e parques (em metros quadrados) por habitante (m²/hab.), bairros na Zona Urbana, São Bernardo do Campo, 2023

Bairro	Área de praças e parques por habitante (m ² /hab.)
Alves Dias	2,1
Anchieta	3,4
Assunção	1,9
Baeta Neves	1,7
Balneária	2,4
Batistini	1,3
Botujuru	2,9
Centro	3,3
Cooperativa	1,2
Demarchi	2,0
Dos Alvarenga	0,5
Dos Casa	2,4
Dos Finco	0,3
Ferrazópolis	0,9
Independência	4,1
Jordanópolis	3,4
Montanhão	0,2
Nova Petrópolis	5,0
Paulicéia	2,0
Planalto	1,4
Rio Grande	56,6
Rudge Ramos	2,2
Santa Terezinha	1,5
Taboão	1,5
Total Zona Urbana	2,3

Posição: Dezembro/2023.

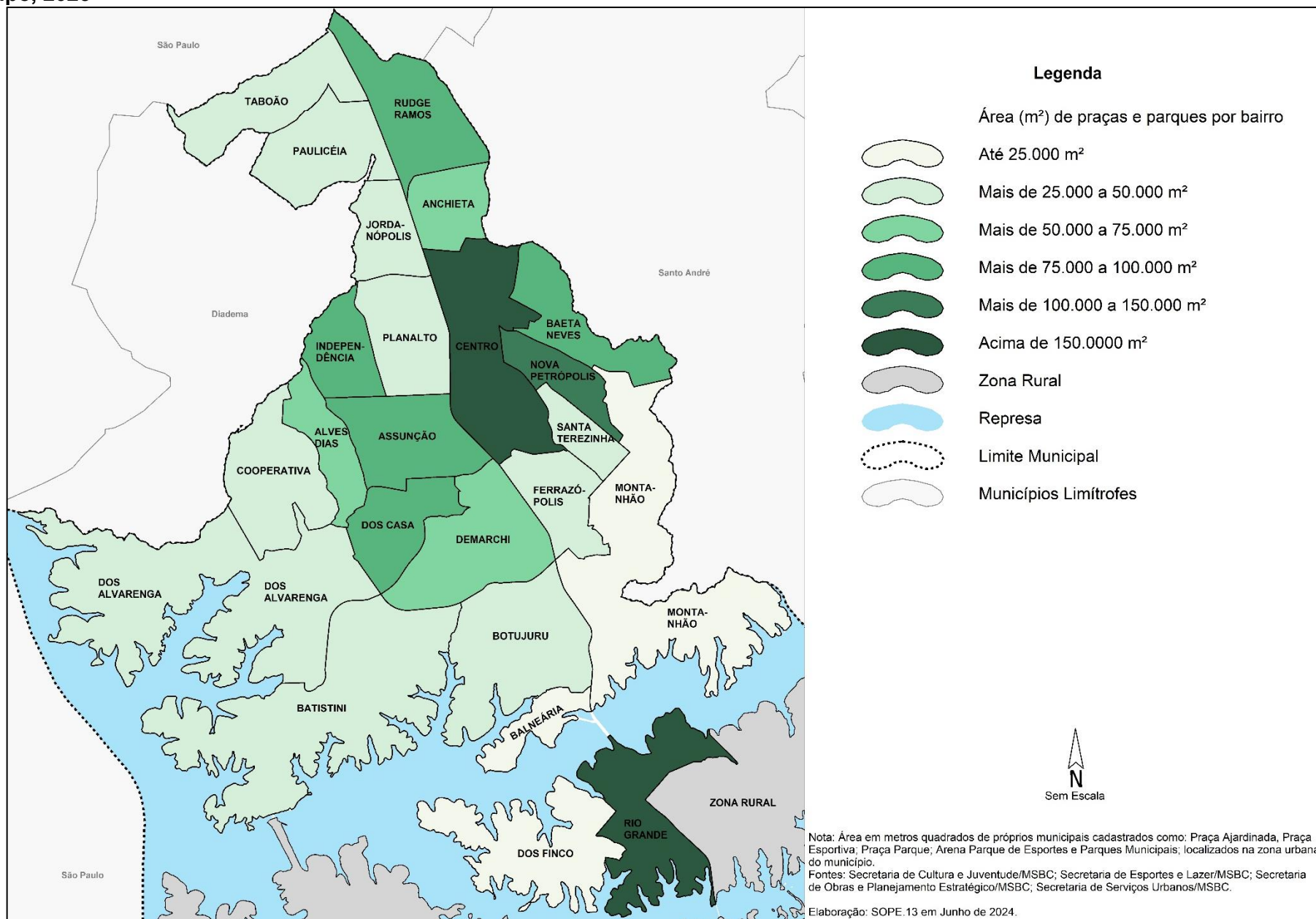
Nota: Área em metros quadrados de próprios municipais cadastrados como Praça Ajardinada, Praça Esportiva, Praça Parque, Arena Parque de Esportes e Parques Municipais localizados na zona urbana do município.

Fontes: IBGE - Censo Demográfico 2022; Secretaria de Cultura e Juventude/MSBC; Secretaria de Esporte e Lazer/MSBC; Secretaria de Obras e Planejamento Estratégico/MSBC; Secretaria de Serviços Urbanos/MSBC.

Gráfico 10.2 - Percentual do total de área de praças e parques por bairros na Zona Urbana, São Bernardo do Campo, 2023

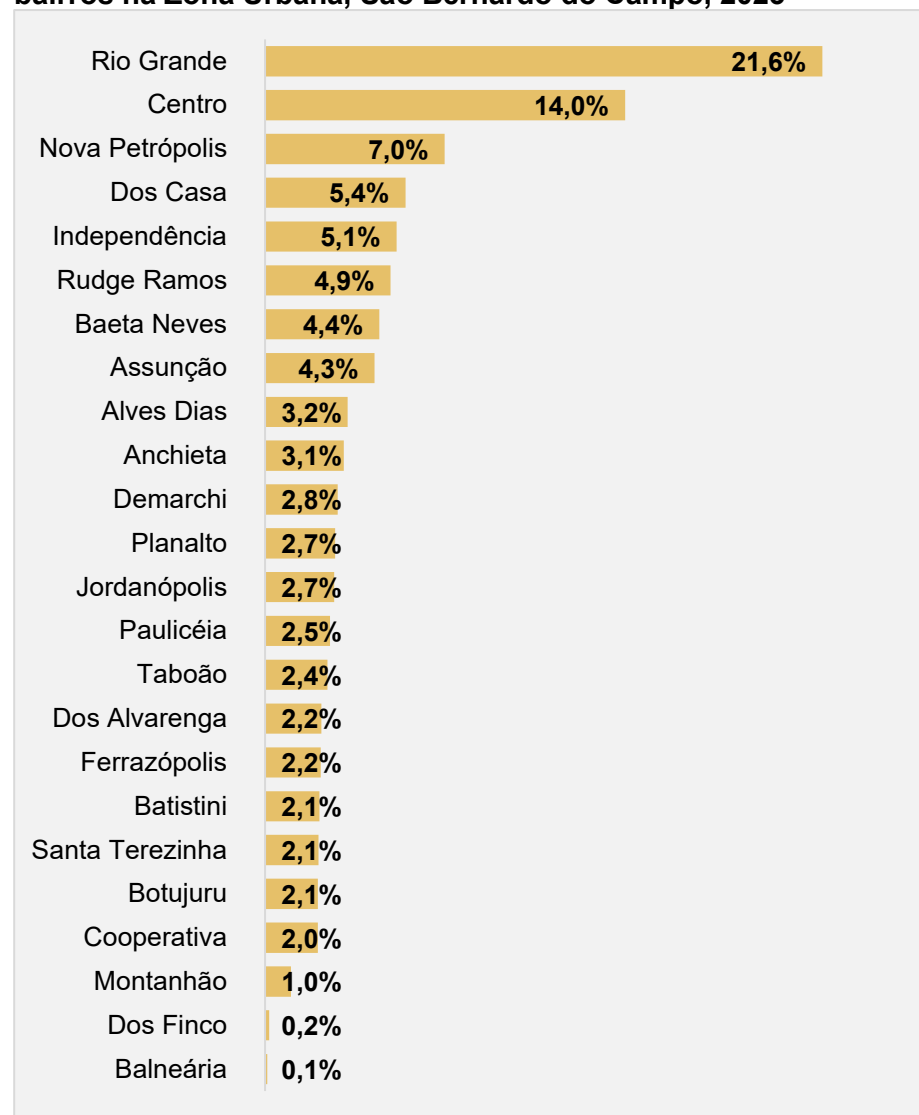

Posição: Dezembro/2023.

Nota: percentual da área em metros quadrados de próprios municipais cadastrados como Praça Ajardinada, Praça Esportiva, Praça Parque, Arena Parque de Esportes e Parques Municipais localizados na zona urbana do município.

Fontes: Secretaria de Cultura e Juventude/MSBC; Secretaria de Esporte e Lazer/MSBC; Secretaria de Obras e Planejamento Estratégico/MSBC; Secretaria de Serviços Urbanos/MSBC.



Tabela 10.4 - Classificação de São Bernardo do Campo nos Campeonatos Regionais e Jogos Abertos do Interior, 2019 a 2023

Ano	Campeonatos	
	Regionais	Jogos Abertos
2019	2º	6º
2022	4º	11º
2023	4º	9º

Nota: Em 2020 e 2021 campeonatos cancelados devido a pandemia COVID-19.
Fonte: Secretaria de Esportes e Lazer/MSBC.

Tabela 10.5 - Número de alunos/participantes em atividades esportivas desenvolvidas por projeto/programa, São Bernardo do Campo, 2019 a 2023

Atividade	2019	2020 ⁽¹⁾	2021 ⁽¹⁾	2022	2023
Programa Hora do Treino	2.906	2.875	200	2.511	2.831
Programa Corpo em Ação	10.761	10.150	800	10.240	11.400
PELC - Programa Esporte e Lazer da Cidade	-	-	-	520	1.745
Giro São Bernardo - Rua de Lazer	64.875	16.219	6.040	25.320	53.130
Pedal São Bernardo	11.428	2.857	810	8.105	6.540
Programa Campeões da Vida	350	395	185	450	550
Craques do Futuro	5.232	4.231	-	5.486	6.950
Patinação do Poli	17.415	2.620	-	16.290	10.465
Total	112.967	39.347	8.035	68.717	93.611

Nota: O projeto de Natação da Cidade está contemplado nos programas Centrais da Secretaria de Esportes: Corpo em Ação e Hora do Treino.

(1) Em 2020 e 2021 atividades prejudicadas devido a pandemia COVID-19.

Fonte: Secretaria de Esportes e Lazer/MSBC.



Tabela 10.6 - Número de alunos/participantes em projetos esportivos, por bairro, São Bernardo do Campo, 2023

Bairro	Campeões da Vida	Corpo em Ação	Craques do Futuro	Hora do Treino	PELC - Programa Esporte e Lazer da Cidade
Alves Dias	-	-	870	-	-
Anchieta	50	1.400	-	200	200
Assunção	-	1.240	412	211	120
Baeta Neves	50	850	792	380	150
Batistini	-	180	352	-	-
Botujuru	-	450	-	-	-
Centro	150	-	285	-	-
Demarchi	-	1.660	-	200	-
Dos Alvarenga	-	575	455	250	10
Dos Casa	-	1.080	720	75	390
Ferrazópolis	-	180	210	250	300
Jordanópolis	-	-	230	-	-
Montanhão	-	410	1.289	275	375
Nova Petrópolis	-	-	-	-	-
Paulicéia	50	1.980	179	640	200
Planalto	-	265	-	75	-
Rio Grande	-	110	350	-	-
Rudge Ramos	200	600	165	100	-
Santa Terezinha	50	-	315	-	-
Taboão	-	420	177	175	-
Zona Rural	-	-	149	-	-
Total	550	11.400	6.950	2.831	1.745

Fonte: Secretaria de Esportes e Lazer/MSBC.



Mapa 10.4 – Número de alunos no projeto Craques do Futuro por local, São Bernardo do Campo, 2023





Tabela 10.7 - Número de participantes em grandes eventos esportivos, São Bernardo do Campo, 2019 a 2023

Evento Esportivo	2019	2022	2023
Campeonato Municipal de Futebol José Rossi ⁽¹⁾	2.800	2.100	2.200
Circuito Corrida de Rua e Caminhada	8.000	2.150	6.300
Copa de Futebol Cidade de São Bernardo	3.700	3.525	2.650
Copa de Futsal Cidade de São Bernardo ⁽¹⁾	1.800	1.350	550
Copa Kids ⁽¹⁾	1.500	1.440	2.200
Copa São Paulo de Futebol Junior	125	125	125
Jogos Escolares ⁽²⁾	4.800	3.600	8.300
Copa São Bernardo de Natação	-	310	380
Festival e vivência inclusiva de natação	-	-	100
Copa São Bernardo de Judô	219	260	500
Copa São Bernardo de Ginástica Rítmica	496	612	750
Copa São Bernardo de Ginástica Artística	171	83	400
Meia Maratona Cidade de São Bernardo	5.000	10.850	12.000
Festival Menores - José Rossi ⁽¹⁾	560	440	400
Circuito Municipal de Skate Overall	178	122	220
Circuito Municipal de BMX Freestyle	86	-	60
Circuito Municipal de Patins	100	-	30
Arena Banks	32	40	40
Silvina Black Belt	32	32	32
Copa Nacional/Internacional de BMX Freestyle	-	-	60
Campeonato Brasileiro de BMX Freestyle	-	-	30

Nota: Em 2020 e 2021 eventos cancelados devido a pandemia COVID-19.

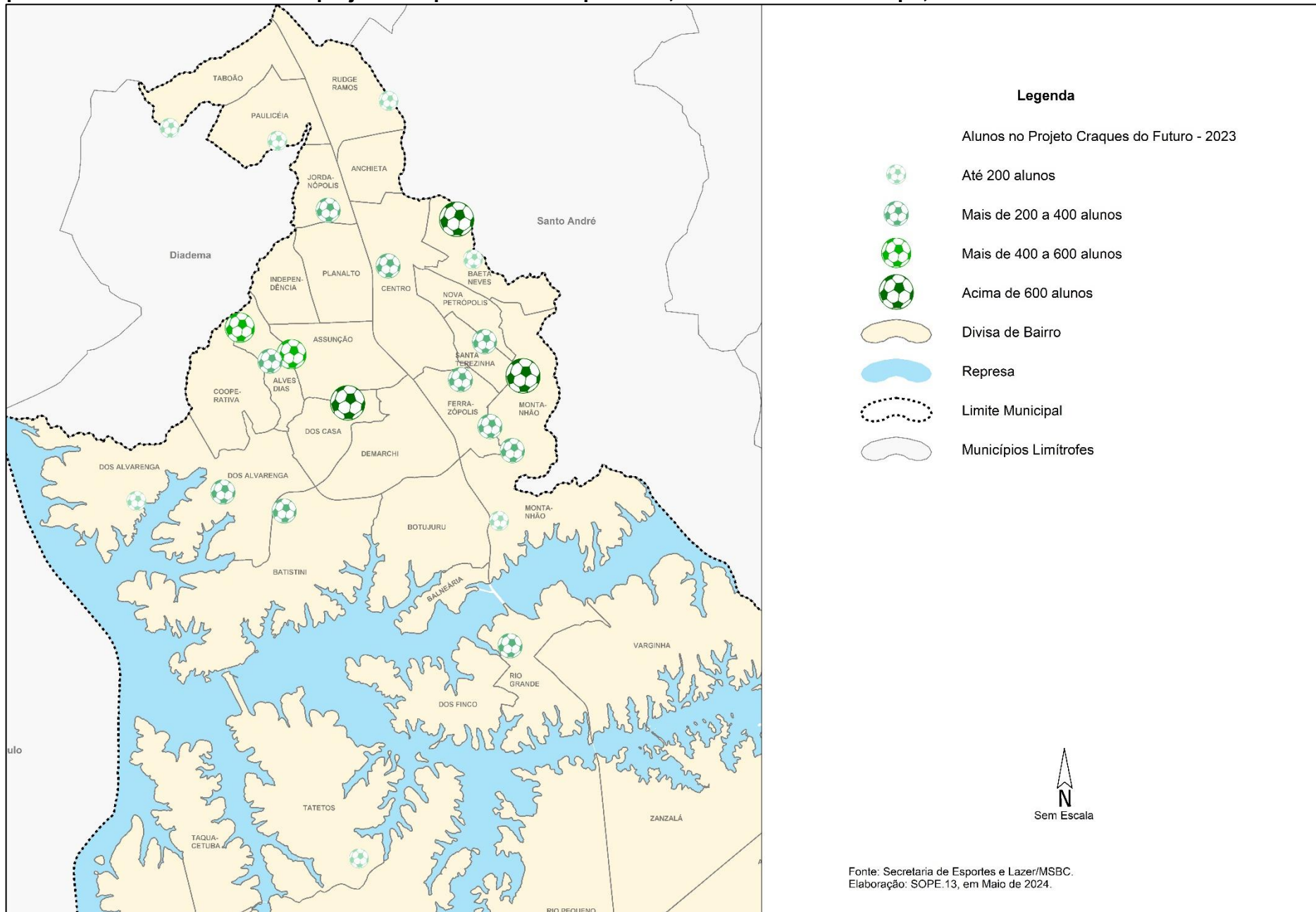
(1) Valores estimados.

(2) Em 2022 foi realizada uma versão reduzida dos Jogos Escolares, denominada Circuito Escolar.

Fonte: Secretaria de Esportes e Lazer/MSBC



CAPÍTULO 11 - INFRAESTRUTURA



Tabela 11.1 - Percentual de domicílios particulares permanentes ocupados por características dos serviços básicos, municípios da Região do Grande ABC, Região Metropolitana de São Paulo, estado de São Paulo e Brasil, 2010 e 2022

Território	Domicílios (em percentual)							
	2010				2022			
	Abastecimento de água pela rede geral	Conexão à rede geral de esgoto	Banheiro de uso exclusivo	Coleta de lixo	Abastecimento de água pela rede geral	Conexão à rede geral de esgoto	Banheiro de uso exclusivo	Coleta de lixo
Diadema	99,4%	96,5%	98,8%	99,6%	99,8%	98,8%	99,9%	99,7%
Mauá	99,3%	90,4%	99,6%	99,8%	98,9%	93,2%	99,9%	99,4%
Ribeirão Pires	95,2%	80,7%	99,0%	99,5%	96,9%	88,5%	99,9%	99,6%
Rio Grande da Serra	95,2%	61,2%	98,9%	98,7%	96,5%	82,0%	99,9%	98,8%
Santo André	97,6%	94,5%	99,0%	99,9%	99,0%	96,7%	99,9%	99,9%
São Bernardo do Campo	98,1%	89,1%	98,6%	99,8%	98,8%	93,9%	99,9%	99,8%
São Caetano do Sul	100,0%	99,8%	98,2%	100,0%	99,8%	99,9%	99,9%	100,0%
Região Metropolitana de São Paulo	97,8%	87,3%	98,7%	99,6%	98,1%	91,8%	99,9%	99,6%
Estado de São Paulo	95,0%	86,7%	99,1%	98,2%	95,7%	91,3%	99,9%	99,0%
Brasil	82,9%	55,5%	93,3%	87,4%	83,9%	64,7%	98,1%	91,7%

Fonte: IBGE - Censos Demográficos 2010 e 2022 - Dados do Universo.

Tabela 11.2 - Número de domicílios particulares permanentes ocupados por características dos serviços básicos, São Bernardo do Campo, 2022

Serviços Básicos	Domicílios Ocupados	
	Quantidade	Percentual
Abastecimento de água pela rede geral	297.062	98,8%
Conexão à rede de esgoto	282.220	93,9%
Banheiro de uso exclusivo	300.482	99,9%
Coleta de lixo	300.076	99,8%
Total	300.683	100,0%

Fonte: IBGE - Censo Demográfico 2022 - Dados do Universo.

Tabela 11.3 - Percentual de domicílios particulares permanentes ocupados com esgotamento por rede coletora ou fossa séptica, São Bernardo do Campo, 2010 e 2022

Ano	Percentual total de domicílios conectados à rede de esgoto ou fossa séptica
2010	92,5%
2022	96,3%

Nota: Formas adequadas de esgotamento sanitário segundo o PLANSAB (rede geral de esgoto ou pluvial; fossa séptica ou fossa filtro ligada à rede; fossa séptica ou fossa filtro não ligada à rede)

Fonte: IBGE - Censos Demográficos 2010 e 2022 - Dados do Universo.



Gráfico 11.1 - Percentual de domicílios particulares permanentes ocupados por características dos serviços básicos, São Bernardo do Campo, 2010 e 2022

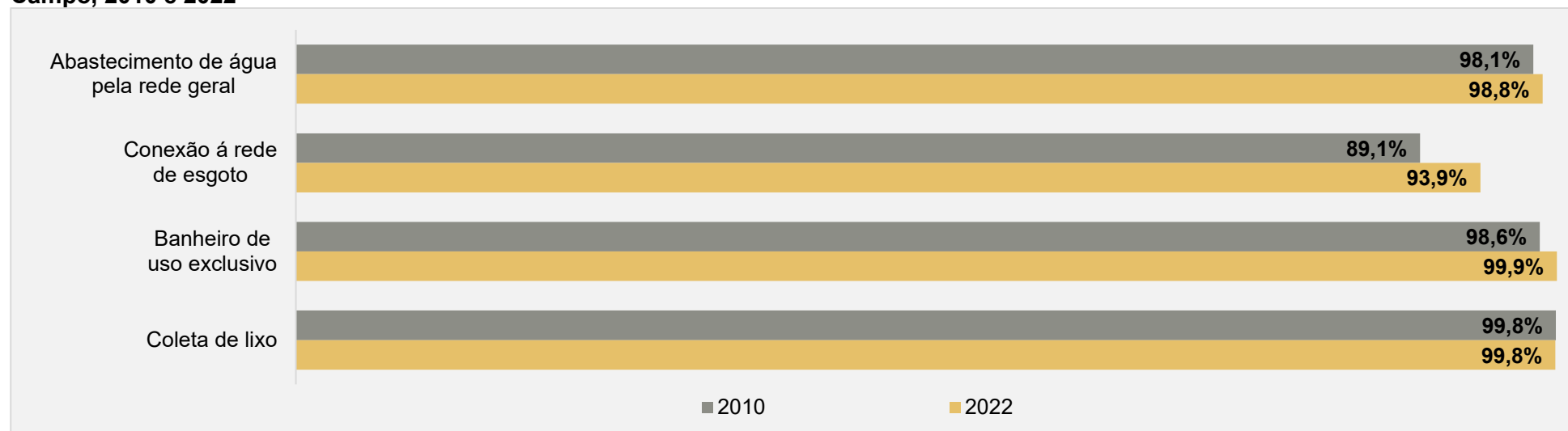

Fonte: IBGE - Censos Demográficos 2010 e 2022 - Dados do Universo.

Tabela 11.4 - Número de ligações e economias de água por classe de consumidores, São Bernardo do Campo, 2022

Classe de consumidores	Ligações	Economias ⁽¹⁾
Residencial	178.736	316.269
Comercial	15.455	18.542
Mista ⁽²⁾	3.169	-
Industrial	1.403	1.536
Público	623	643
Total	199.386	336.990

Nota: posição de dezembro.

(1) Prédio ou subdivisão de um prédio, com ocupações comprovadamente independentes entre si, que utilizam uma única instalação de abastecimento de água e/ou esgotos.

(2) As economias da categoria Mista estão diluídas nas categorias correspondentes.

Fontes: Secretaria de Obras e Planejamento Estratégico/MSBC; Companhia de Saneamento Básico do Estado de São Paulo - SABESP.

Tabela 11.5 - Consumo de água tratada (em metros cúbicos – m³) por classe de consumidores, São Bernardo do Campo, 2022

Classe de consumidores	Consumo de água tratada (m ³)
Residencial	41.666.125
Comercial	2.873.420
Industrial	2.621.803
Público	1.123.580
Mista	873.303
Total	49.158.231

Fontes: Secretaria de Obras e Planejamento Estratégico/MSBC; Companhia de Saneamento Básico do Estado de São Paulo - SABESP.



Gráfico 11.2 - Número de ligações e economias de água total, São Bernardo do Campo, 2018 a 2022

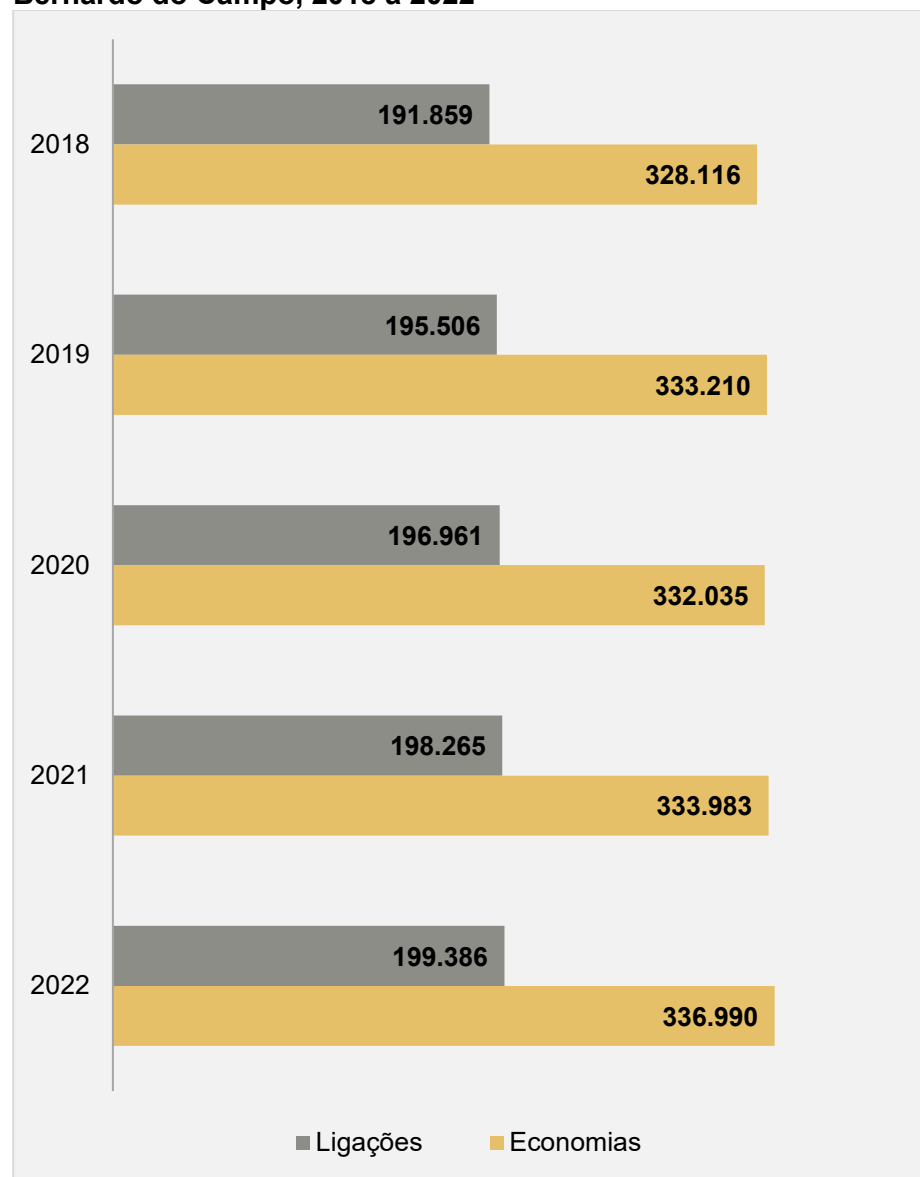

Nota: posição de dezembro de cada ano.
Fontes: Secretaria de Obras e Planejamento Estratégico/MSBC; Companhia de Saneamento Básico do Estado de São Paulo - SABESP.

Gráfico 11.3 - Consumo total de água tratada (em milhões de metros cúbicos – m³) por ano, São Bernardo do Campo, 2018 a 2022

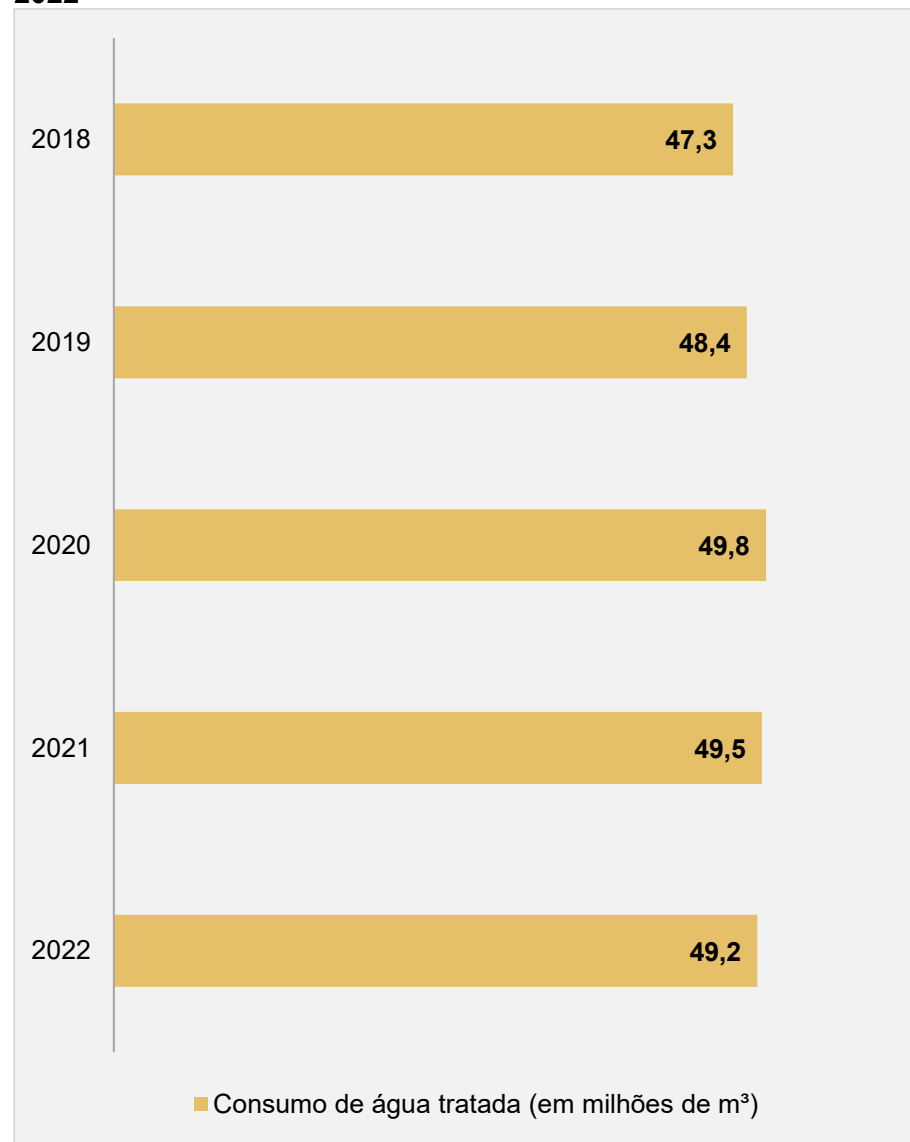

Fontes: Secretaria de Obras e Planejamento Estratégico/MSBC; Companhia de Saneamento Básico do Estado de São Paulo - SABESP.



Tabela 11.6 - Consumo de água tratada per capita diário (em litro diário por habitante) registrado em ano do Censo Demográfico, São Bernardo do campo, 2010 e 2022

Ano	População Residente	Consumo de água per capita diário (litro/hab./dia)
2010	765.463	165,4 lts.
2022	810.729	166,1 lts.

Nota: Consumo de água total em litros por dia dividido pela população total residente.
Fontes: IBGE - Censos Demográficos; Secretaria de Obras e Planejamento Estratégico/MSBC; Companhia de Saneamento Básico do Estado de São Paulo - SABESP.

Tabela 11.7 - Extensão da rede de água (em metros), São Bernardo do Campo, 2018 a 2022

Ano	Extensão da Rede (em metros)
2018	1.897.106,00
2019	1.917.312,00
2020	1.968.892,00
2021	2.043.981,00
2022	2.144.992,00

Fontes: Secretaria de Obras e Planejamento Estratégico/MSBC; Companhia de Saneamento Básico do Estado de São Paulo - SABESP.

Tabela 11.8 - Índice de cobertura dos domicílios com rede de abastecimento de água (ICA) e índice de perdas totais por ligação (IPDT), rede de água SABESP, São Bernardo do Campo, 2018 a 2022

Ano	ICA - Índice de Cobertura dos domicílios com rede de abastecimento de água	IPDT - Índice de Perdas totais por ligação na distribuição
2018	nd	nd
2019	99,6	365 L/lig.dia
2020	100,0	336 L/lig.dia
2021	99,6	304 L/lig.dia
2022	99,6	261 L/lig.dia

nd: Dado não disponível.

Obs.: 100% da água fornecida é tratada.

Nota: Indicadores de desempenho contratuais vigentes.

Fontes: Secretaria de Obras e Planejamento Estratégico/MSBC; Companhia de Saneamento Básico do Estado de São Paulo - SABESP.

Tabela 11.9 - Ligações e economias de esgoto por classe de consumidores, São Bernardo do Campo, 2022

Classe de consumidores	Ligações	Economias ⁽¹⁾
Residencial	157.671	289.655
Comercial	14.919	17.513
Mista ⁽²⁾	2.763	-
Industrial	1.531	1.571
Público	595	613
Total	177.479	309.352

Nota: posição de dezembro.

(1) Prédio ou subdivisão de um prédio, com ocupações comprovadamente independentes entre si, que utilizam uma única instalação de abastecimento de água e/ou esgotos.

(2) As economias da categoria Mista estão diluídas nas categorias correspondentes.

Fontes: Secretaria de Obras e Planejamento Estratégico/MSBC; Companhia de Saneamento Básico do Estado de São Paulo – SABESP



Gráfico 11.4 - Ligações e economias de esgoto total, São Bernardo do Campo, 2018 a 2022

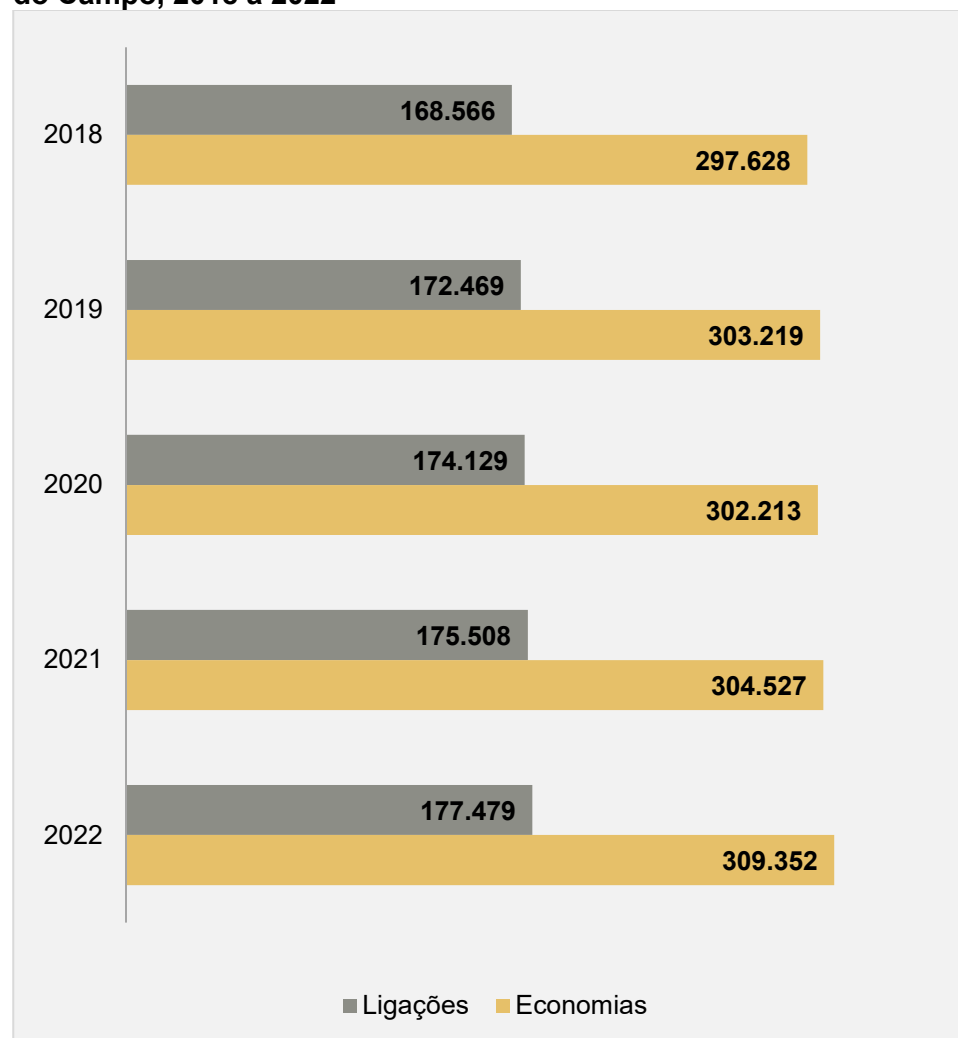

Fontes: Secretaria de Obras e Planejamento Estratégico/MSBC; Companhia de Saneamento Básico do Estado de São Paulo – SABESP.

Tabela 11.10 - Extensão da rede de esgoto (em metros), São Bernardo do Campo, 2018 a 2022

Ano	Extensão da Rede (em metros)
2018	1.229.340,00
2019	1.269.160,00
2020	1.354.466,00
2021	1.382.765,00
2022	1.401.277,00

Fontes: Secretaria de Obras e Planejamento Estratégico/MSBC; Companhia de Saneamento Básico do Estado de São Paulo - SABESP.

Tabela 11.11 - Índice de economias conectadas ao tratamento (IEC - em percentual) e índice de cobertura dos domicílios com coleta (ICE), rede de esgoto SABESP, São Bernardo do Campo, 2018 a 2022

Ano	IEC - Índice de Economias conectadas ao tratamento - %	ICE - Índice de cobertura dos domicílios com rede de coleta de esgoto
2018	27,0	nd
2019	29,4	93,1
2020	30,6	93,1
2021	35,4	93,2
2022	58,9	nd

nd: Dado não disponível.

Nota: Indicadores de desempenho contratuais vigentes.

Fontes: Secretaria de Obras e Planejamento Estratégico/MSBC; Companhia de Saneamento Básico do Estado de São Paulo - SABESP.



Tabela 11.12 - Coleta diária de lixo (em toneladas) por origem, São Bernardo do Campo, 2019 a 2023

Ano	Domiciliar	Hospitalar	Bota-fora	Outros	Total
2019	733,7	4,8	22,4	33,9	794,8
2020	734,8	5,5	25,8	30,8	796,9
2021	737,9	6,9	26,0	33,5	804,3
2022	724,6	7,4	26,2	35,1	793,4
2023	774,0	7,9	26,7	37,7	846,3

Fonte: Secretaria de Serviços Urbanos/MSBC.

Tabela 11.13 - Quantidade de lixo per capita (em quilograma diário por habitante) coletado em ano do Censo Demográfico, São Bernardo do Campo, 2010 e 2022

Ano	População Residente	Lixo per capita diário (kg/hab./dia)
2010	765.463	0,976
2022	810.729	0,979

Nota: Quantidade de lixo coletado em quilos por dia, dividido pela população total residente.
Fonte: IBGE - Censos Demográficos 2010 e 2022; Secretaria de Serviços Urbanos/MSBC.

Quadro 11.1 - Coleta Seletiva, São Bernardo do Campo, 2023

Percentual dos resíduos coletados seletivamente para reciclagem	4,71%
Percentual dos domicílios na Zona Urbana com coleta seletiva porta a porta – (%)	100%

Fonte: Secretaria de Serviços Urbanos/MSBC.



Gráfico 11.5 - Composição gravimétrica dos resíduos sólidos (em percentual), caracterização realizada por ano, São Bernardo do Campo, 2014 e 2023

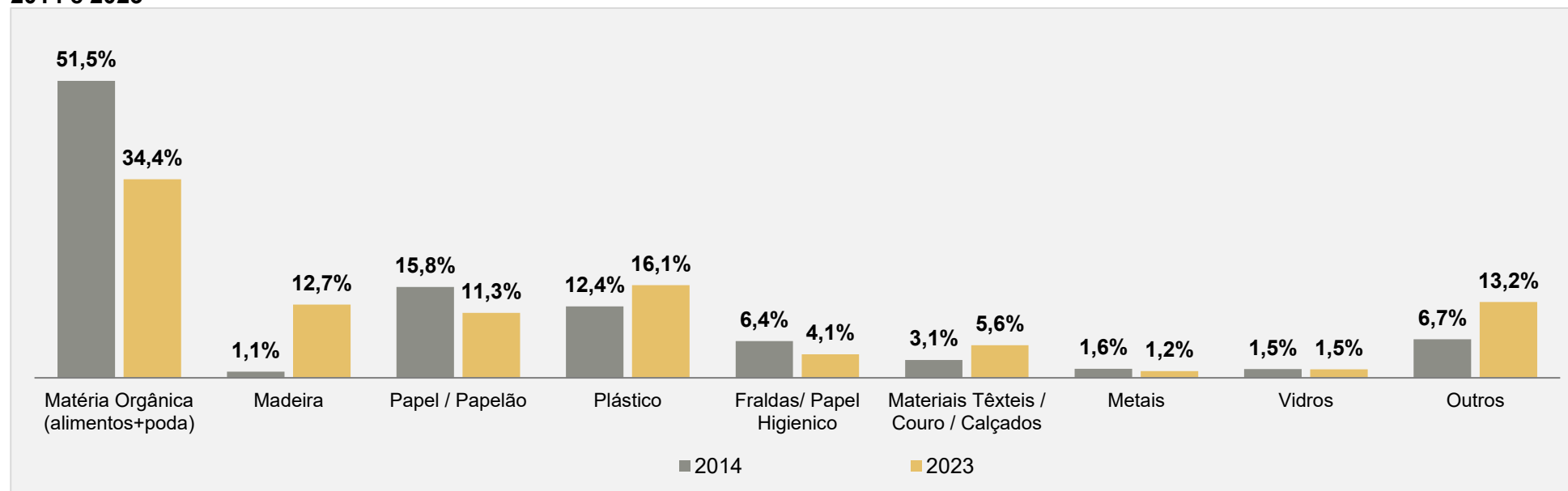

Nota: Em 2023 publicação da revisão do Plano Municipal de Gestão Integrada de Resíduos Sólidos conforme Decreto 22505 de 20/12/2023.
Fonte: Secretaria de Serviços Urbanos/MSBC.

Tabela 11.14 - Percentual de resíduos sólidos dispostos em aterros sanitários e total de geração de resíduos perigosos, São Bernardo do Campo, 2019 a 2023

Ano	Resíduos Sólidos Urbanos dispostos em Aterros Sanitários (em %)	Geração de Resíduos Perigosos (em toneladas)
2019	95,0%	1.731,7
2020	96,0%	1.975,1
2021	95,7%	2.469,8
2022	95,4%	2.656,4
2023	95,3%	2.879,2

Fonte: Secretaria de Serviços Urbanos/MSBC.



Tabela 11.15 - Número de Pontos de Entrega Voluntária de Resíduos Recicláveis por bairro, São Bernardo do Campo, 2023

Bairro	Quantidade
Alves Dias	7
Anchieta	13
Assunção	17
Baeta Neves	26
Batistini	8
Botujuru	1
Centro	47
Cooperativa	4
Demarchi	13
Dos Alvarenga	11
Dos Casa	10
Dos Finco	4
Ferrazópolis	10
Independência	10
Jordanópolis	16
Montanhão	3
Nova Petrópolis	18
Paulicéia	13
Planalto	11
Rio Grande	4
Rudge Ramos	50
Santa Terezinha	12
Taboão	15
Zona Rural	2
Total	325

Fonte: Secretaria de Serviços Urbanos/MSBC.

Tabela 11.16 - Limpeza e manutenção do sistema de drenagem e ruas, São Bernardo do Campo, 2019 a 2023

Ano	Sistema de Drenagem			Variação de Ruas (Quilometragem atendida por mês)
	Resíduos retirados dos piscinões (em m ³)	Número de bocas-de-lobo limpas (em unidades)	Corte de mato nos córregos (em m ²)	
2019	648,21	21.659	1.681.596,00	19.511,01
2020	797,00	35.040	2.815.042,00	22.202,14
2021	1.015,39	38.049	3.043.568,00	21.049,14
2022	1.035,89	35.872	4.003.716,00	26.617,94
2023	751,51	33.722	4.670.366,50	22.567,15

Fonte: Secretaria de Serviços Urbanos/MSBC.

Quadro 11.2 - Macrodrenagem, volume de armazenamento dos piscinões por sub-bacia, São Bernardo do Campo, 2023

Sub-bacia	Reservatórios em Operação	Volume de Detenção (m ³)
Meninos	8	748.440
Couros	5	1.115.450

Fonte: Secretaria de Serviços Urbanos/MSBC.



Tabela 11.17 – Número de luminárias em vias e espaços públicos existentes, percentual em tecnologia LED e com Telegestão, São Bernardo do Campo, 2019 a 2023

Ano	Total de Luminárias	Percentual em Tecnologia LED	Percentual em Tecnologia Telegestão ⁽¹⁾
2019	44.144	4,7%	-
2020	45.134	24,6%	-
2021	46.275	36,5%	5,2%
2022	52.640	50,3%	9,9%
2023	53.743	82,1%	9,7%

(1) Telegestão: Sistema de monitoramento e gerenciamento remoto da iluminação pública. Iniciado em 2021.

Posição: dezembro de cada ano.

Fonte: Secretaria de Obras e Planejamento Estratégico/MSBC.

Tabela 11.18 - Consumo de energia elétrica (em MWH) por classe de consumidores, São Bernardo do Campo, 2018 a 2022

Ano	Residencial	Comercial	Industrial	Outros	Total
2018	726.636	501.411	1.211.973	200.897	2.640.917
2019	723.562	508.136	1.174.980	197.686	2.604.364
2020	691.289	418.550	1.007.620	180.737	2.298.197
2021	699.856	480.817	1.079.370	276.926	2.536.969
2022	718.553	508.391	1.052.991	511.993	2.791.927

Fonte: Secretaria de Obras e Planejamento Estratégico/MSBC; Enel Distribuição São Paulo.

Tabela 11.19 - Número total de ligações de energia elétrica, por classe de consumidores, São Bernardo do Campo, 2018 a 2022

Ano	Residencial	Comercial	Industrial	Outros	Total
2018	310.695	14.801	1.118	1.547	328.161
2019	313.141	15.595	1.153	1.508	331.397
2020	296.737	14.785	1.037	1.464	314.023
2021	334.641	17.422	1.293	3.396	356.752
2022	337.599	17.600	1.289	3.579	360.067

Nota: posição dezembro.

Fonte: Secretaria de Obras e Planejamento Estratégico/MSBC; Enel Distribuição São Paulo.



Tabela 11.20 - Consumo de gás encanado (em m³), por classe de consumidores, São Bernardo do Campo, 2018 a 2022

Ano	Residencial	Comercial	Industrial	GNV	Total
2018	10.483.175	3.103.734	75.044.312	5.030.650	93.661.871
2019	10.924.941	3.300.572	71.099.407	4.816.093	90.141.014
2020	11.553.241	2.892.072	61.047.800	3.245.000	78.738.113
2021	11.715.648	3.028.372	71.603.230	4.165.051	90.512.301
2022	11.824.586	3.889.262	69.388.602	4.418.049	89.520.499

Fontes: Secretaria de Obras e Planejamento Estratégico/MSBC; COMGÁS/Companhia de Gás de São Paulo.

Tabela 11.21 - Número de consumidores de gás encanado, por classe de consumidores, São Bernardo do Campo, 2018 a 2022

Ano	Residencial	Comercial	Industrial	GNV	Total
2018	80.662	544	59	8	81.273
2019	83.801	523	59	8	84.391
2020	86.392	549	55	7	87.003
2021	88.224	599	55	8	88.886
2022	85.307	549	58	8	85.922

Nota: posição dezembro de cada ano.

Fontes: Secretaria de Obras e Planejamento Estratégico/MSBC; COMGÁS/Companhia de Gás de São Paulo.



Tabela 11.22 - Número de acessos e densidade (acessos por cem habitantes) de telefonia móvel, São Bernardo do Campo, 2019 a 2023

Ano	Acessos de Telefonia Móvel	Densidade (acessos padrão por 100 habitantes) ⁽¹⁾
2019	955.085	107,8
2020	897.881	100,4
2021	1.116.375	115,1
2022	1.146.587	121,4
2023	1.167.342	122,6

(1) Densidade exclui os acessos dos tipos M2M e Ponto e Serviço.

Nota: Posição de dezembro de cada ano.

Fonte: Ministério das Comunicações - Agência Nacional de Telecomunicações - ANATEL.
Disponível em: <https://informacoes.anatel.gov.br/paineis/acessos>, acesso em 17/04/2024.

Tabela 11.23 - Número de assinaturas de TV, São Bernardo do Campo, 2019 a 2023

Ano	Quantidade
2019	134.791
2020	124.783
2021	112.215
2022	99.003
2023	86.538

Nota: Posição de dezembro de cada ano.

Fonte: Ministério das Comunicações - Agência Nacional de Telecomunicações - ANATEL.
Disponível em: <https://informacoes.anatel.gov.br/paineis/acessos>, acesso em 17/04/2024.

Tabela 11.24 - Número de terminais individuais de telefonia fixa em serviço ⁽¹⁾, São Bernardo do Campo, 2019 a 2023

Ano	Acesso Fixo Individual		
	Concessionária de serviço	Empresa autorizada	Total
2019	139.658	113.765	253.423
2020	118.486	102.517	221.003
2021	103.722	94.106	197.828
2022	92.897	84.593	177.490
2023	85.702	75.173	160.875

Nota: Posição de dezembro de cada ano.

(1) Acesso em serviço: acesso instalado, inclusive os destinados ao uso coletivo, ativado para uso pelo usuário.

Fonte: Ministério das Comunicações - Agência Nacional de Telecomunicações - ANATEL. Disponível em: <https://informacoes.anatel.gov.br/paineis/acessos>, acesso em 17/04/2024.



Gráfico 11.6 - Número total de acessos de dados fixos (SCM ⁽¹⁾) em milhares, São Bernardo do Campo, 2019 a 2023

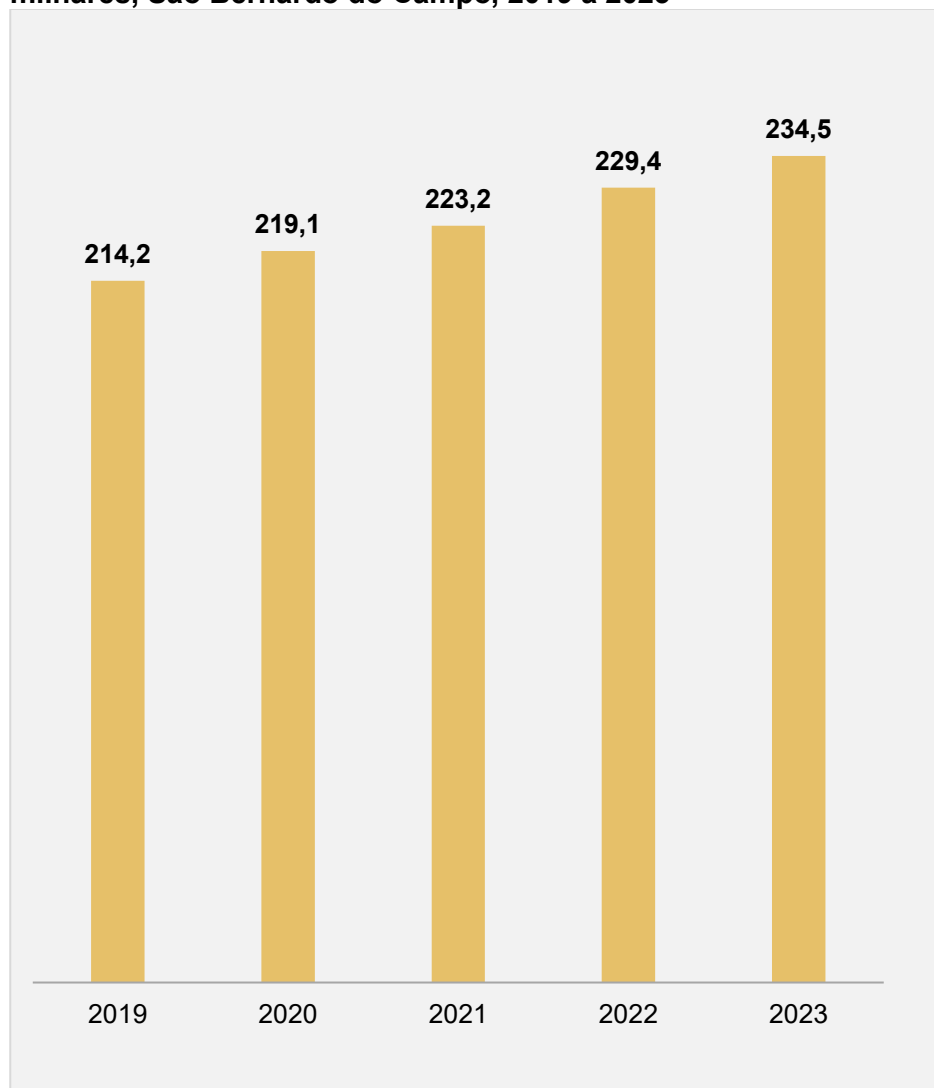

Nota: Posição de dezembro de cada ano.

(1) SCM - Serviço de Comunicação Multimídia: incluem todos os tipos de acessos de dados fixos.

Fonte: Ministério das Comunicações - Agência Nacional de Telecomunicações - ANATEL.

Disponível em: <https://informacoes.anatel.gov.br/paineis/acessos>, acesso em 17/04/2024.

Gráfico 11.7 – Número de terminais individuais de telefonia fixa em serviço ⁽¹⁾, assinaturas de TV e acessos de banda larga fixa SCM ⁽²⁾, em milhares, São Bernardo do Campo, 2014 a 2023

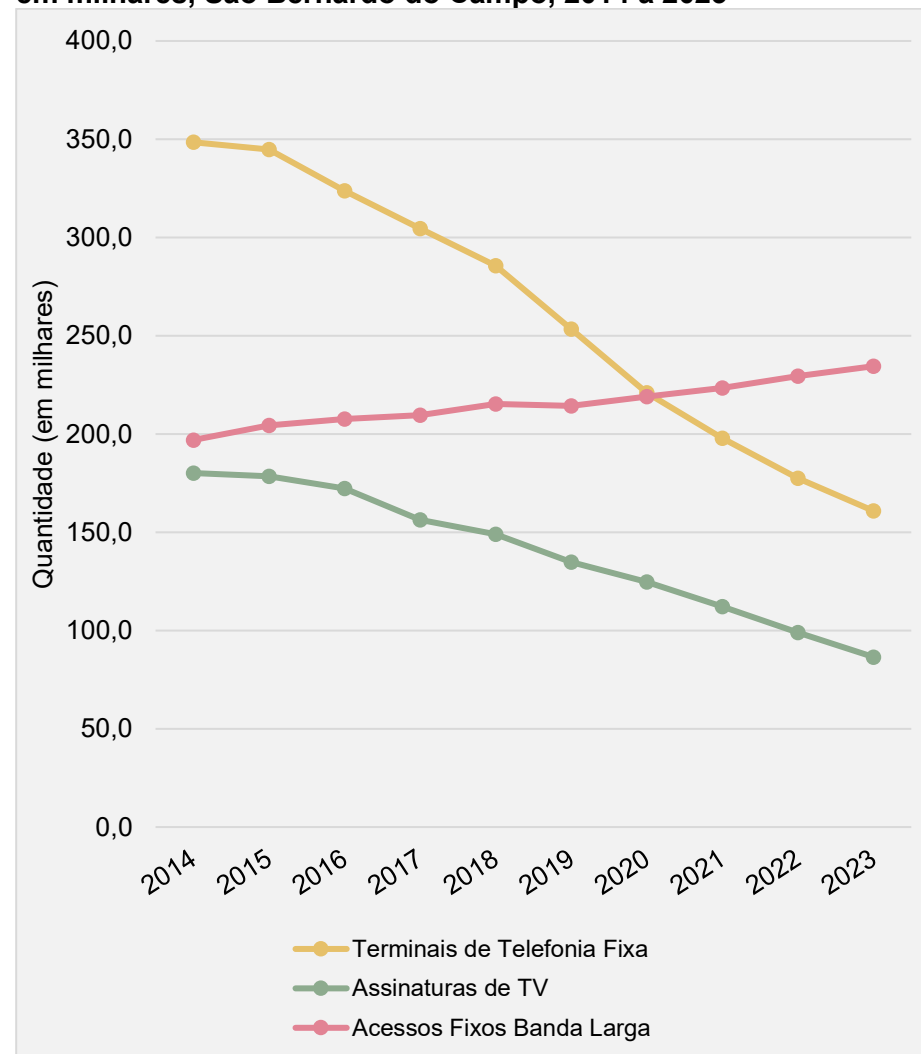

Nota: Posição de dezembro de cada ano.

(1) Acesso em serviço: acesso instalado, inclusive os destinados ao uso coletivo, ativado para uso pelo usuário.

(2) SCM - Serviço de Comunicação Multimídia: incluem todos os tipos de acessos de dados fixos.

Fonte: Ministério das Comunicações - Agência Nacional de Telecomunicações - ANATEL.

Disponível em: <https://informacoes.anatel.gov.br/paineis/acessos>, acesso em 17/04/2024.



Tabela 11.25 - Número de unidades edificadas cadastradas no município, por tipo de utilização, São Bernardo do Campo, 2019 a 2023

Utilização	2019	2020	2021	2022	2023
Residencial	203.789	205.006	205.443	208.298	213.666
Comercial	25.663	25.721	25.773	26.100	26.346
Industrial	1.435	1.430	1.422	1.425	1.431
Repartições Públicas	126	124	119	121	123
Escolares	404	407	407	412	411
Templos	551	556	547	566	584
Garagem	15.901	16.451	16.459	16.499	16.566
Total	247.869	249.695	250.170	253.421	259.127

Nota: Posição de dezembro de cada ano.
Fonte: Secretaria de Finanças/MSBC.

Tabela 11.26 - Percentual de acréscimo anual em área construída cadastrada no município, por tipo de utilização, São Bernardo do Campo, 2019 a 2023

Utilização	Percentual de acréscimo anual			
	2019/2020	2020/2021	2021/2022	2022/2023
Residencial	0,7%	0,4%	2,7%	1,8%
Comercial	0,8%	3,6%	1,1%	1,6%
Industrial	0,0%	-0,1%	-1,8%	-1,2%
Outros tipos	1,4%	0,8%	1,6%	0,7%

Fonte: Secretaria de Finanças/MSBC.

Tabela 11.27 - Percentual de área construída de uso residencial tipo vertical por bairros na Zona Urbana, São Bernardo do Campo, 2023

Bairro	Percentual de Área Construída Residencial do Tipo Vertical
Centro	74,24%
Santa Terezinha	54,67%
Rudge Ramos	48,79%
Anchieta	47,73%
Nova Petrópolis	45,21%
Planalto	44,64%
Baeta Neves	35,49%
Taboão	32,65%
Demarchi	30,42%
Paulicéia	23,30%
Assunção	23,14%
Independência	19,89%
Montanhão	15,34%
Alves Dias	14,85%
Ferrazópolis	12,99%
Jordanópolis	11,78%
Cooperativa	10,63%
Dos Casa	5,67%
Botujuru	2,25%
Balneária	0,00%
Batistini	0,00%
Dos Alvarenga	0,00%
Dos Finco	0,00%
Rio Grande	0,00%

Nota: Imóveis cadastrados com uso exclusivamente residencial e verticais com mais de 03 pavimentos.

Fonte: Cadastro Imobiliário Residencial 2023/Secretaria de Finanças/MSBC.



Tabela 11.28 – Número de alvarás e área (em metro quadrado – m²) de obras particulares expedidos, por tipo e utilização, São Bernardo do Campo, 2023

Tipo	Utilização	Área (m ²)	Nº de licenças
Construção	Residencial	1.440.770,84	606
	Industrial	37.499,50	23
	Comercial	378.481,04	324
	Abrigo para autos	2.529,59	76
	Outros	194.722,99	9
Conservação	Residencial	76.168,63	609
	Industrial	25.966,46	27
	Comercial	106.816,08	217
	Abrigo para autos	5.376,46	186
	Outros	3.000,78	8
Reforma	Residencial	21.114,46	117
	Industrial	2.455,66	8
	Comercial	87.827,58	94
	Abrigo para autos	242,71	11
	Outros	8.086,61	2
Demolição	Residencial	67.307,30	488
	Industrial	7.130,05	10
	Comercial	72.982,91	166
	Abrigo para autos	242,00	8
	Outros	8.785,59	7

Fonte: Secretaria de Obras Planejamento Estratégico/MSBC.



Tabela 11.29 - Número de Habite-se e/ou Visto segundo a natureza da obra, São Bernardo do Campo, 2019 a 2023

Natureza da Obra	2019	2020	2021	2022	2023
Residencial	185	119	154	185	172
Comercial	64	11	60	72	71
Industrial	15	45	5	6	4
Abrigo	0	0	0	0	0
Outros	8	3	8	6	5
Total	272	178	227	269	252

Nota: Os Habite-ses referem-se às novas unidades construídas e às ampliações de unidades já existentes.

Fonte: Secretaria de Obras e Planejamento Estratégico/MSBC.

Gráfico 11.8 – Área (em metros quadrados – m²) de alvarás de construção de obras particulares expedidos, por tipo de utilização e ano, São Bernardo do Campo, 2019 a 2023

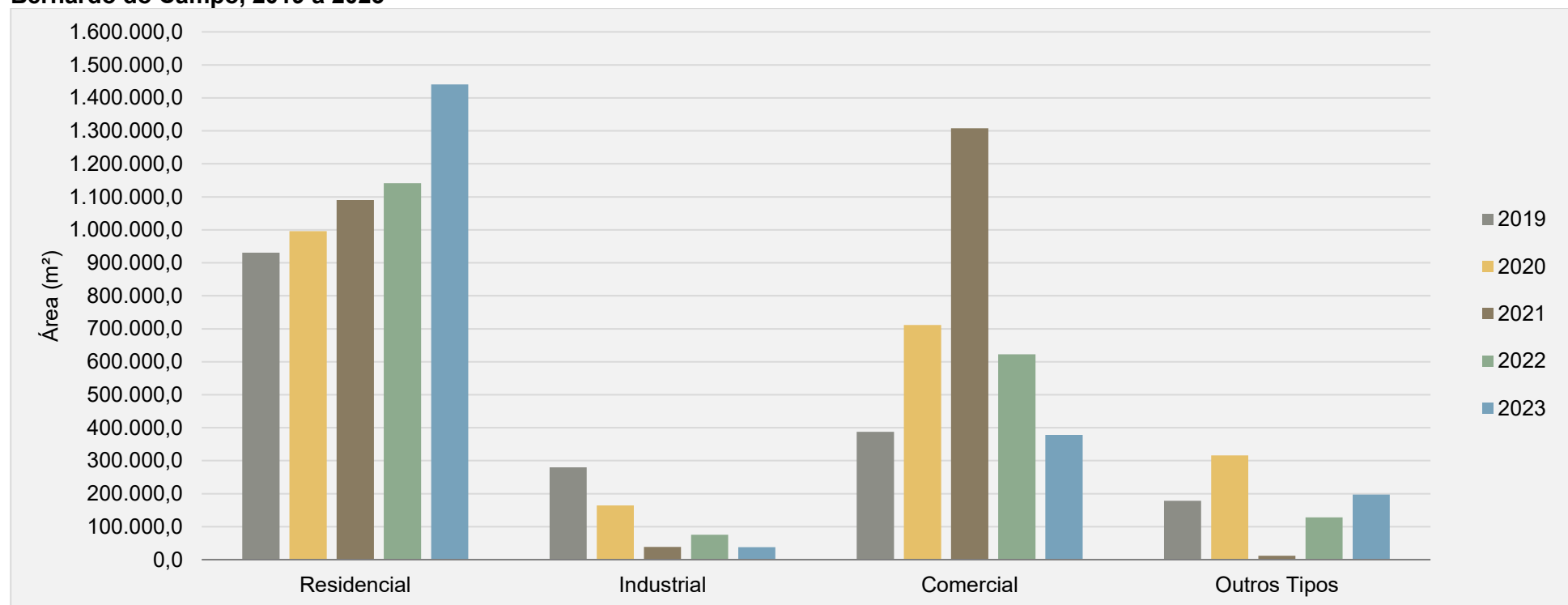

Fonte: Secretaria de Obras Planejamento Estratégico/MSBC



Gráfico 11.9 - Lançamentos de imóveis residenciais, percentual de unidades lançadas por município e ano, Região do Grande ABC ⁽¹⁾, 2019 a 2023

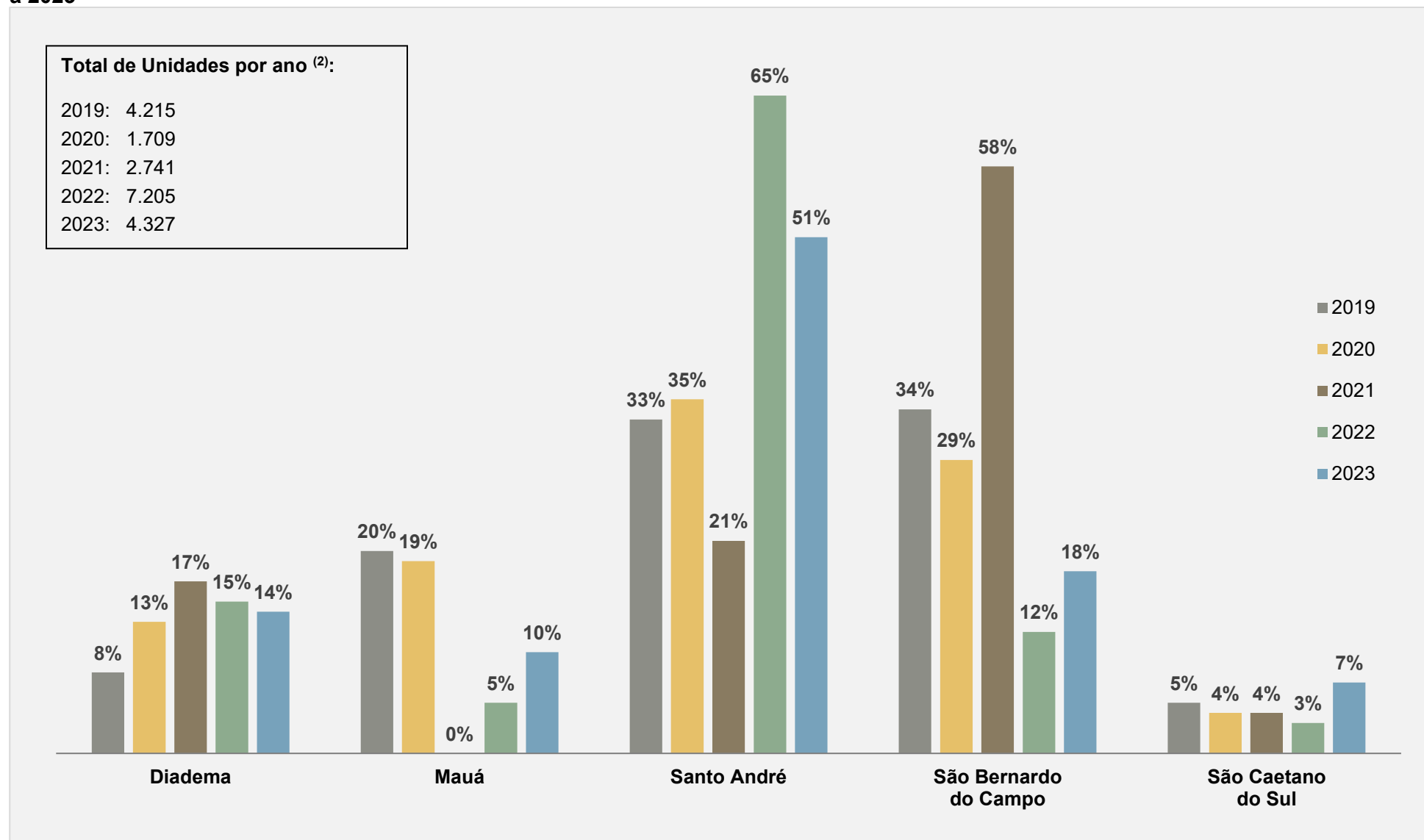

(1) Estudo engloba as cinco cidades.

(2) Total de unidades para a Região do Grande ABC.

Fonte: Secovi-SP e Embraesp - Anuário do Mercado Imobiliário 2023.



CAPÍTULO 12 - TRANSPORTE E VIAS PÚBLICAS



Tabela 12.1 - Frota total de veículos por tipo, São Bernardo do Campo, 2019 a 2023

Tipo de Veículo	2019	2020	2021	2022	2023
Automóveis	407.796	407.508	405.797	417.789	420.278
Motocicletas e semelhantes	89.784	92.867	96.727	100.478	104.228
Micro-ônibus e camionetas	68.853	70.937	73.192	75.906	77.856
Caminhões	19.573	19.303	19.049	18.878	19.251
Reboques	16.030	16.339	16.854	17.207	18.018
Ônibus	4.240	4.168	4.276	4.538	4.488
Veículos de outro tipo	367	368	581	624	678
Frota total de veículos	606.643	611.490	616.476	635.420	644.797

Nota: Frota total com registro no cadastro de RENAVAL no município.

Fonte: Ministério dos Transportes/Secretaria Nacional de Trânsito – SENATRAN.

Gráfico 12.1 - Evolução da frota de automóveis e do total de veículos, São Bernardo do Campo, 2003 a 2023

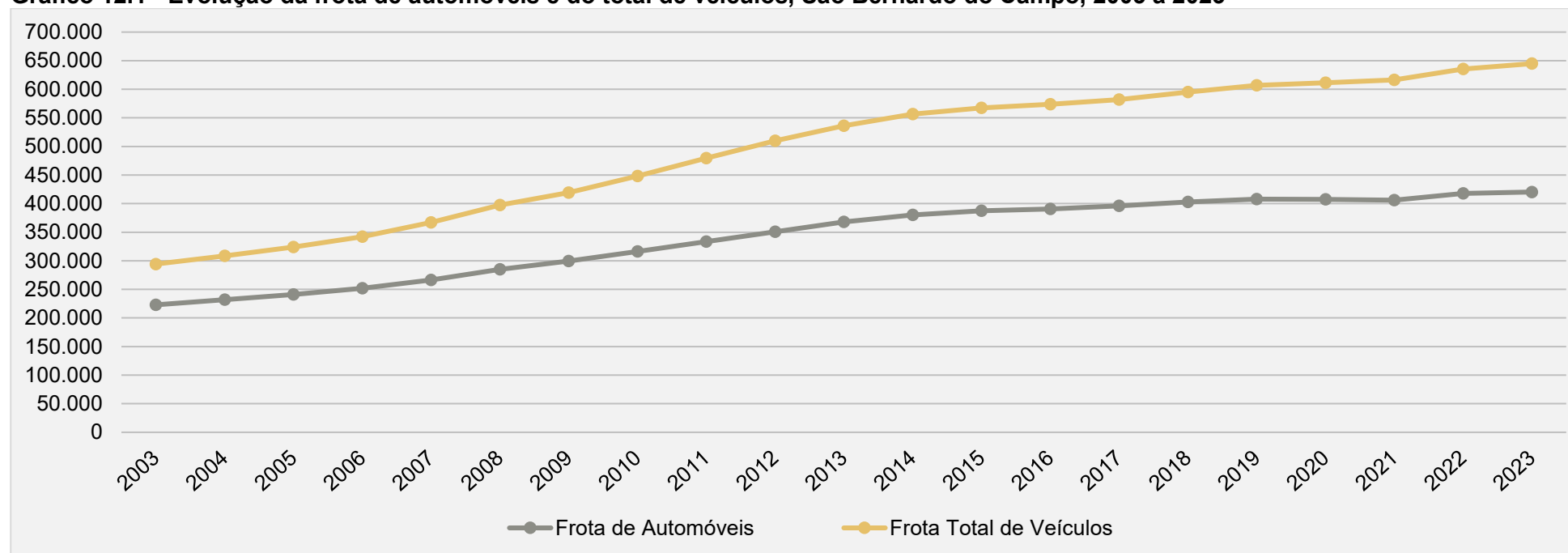

Fonte: Ministério dos Transportes/Secretaria Nacional de Trânsito – SENATRAN.



Gráfico 12.2 - Frota de veículos por tipo (em percentual), São Bernardo do Campo, 2023

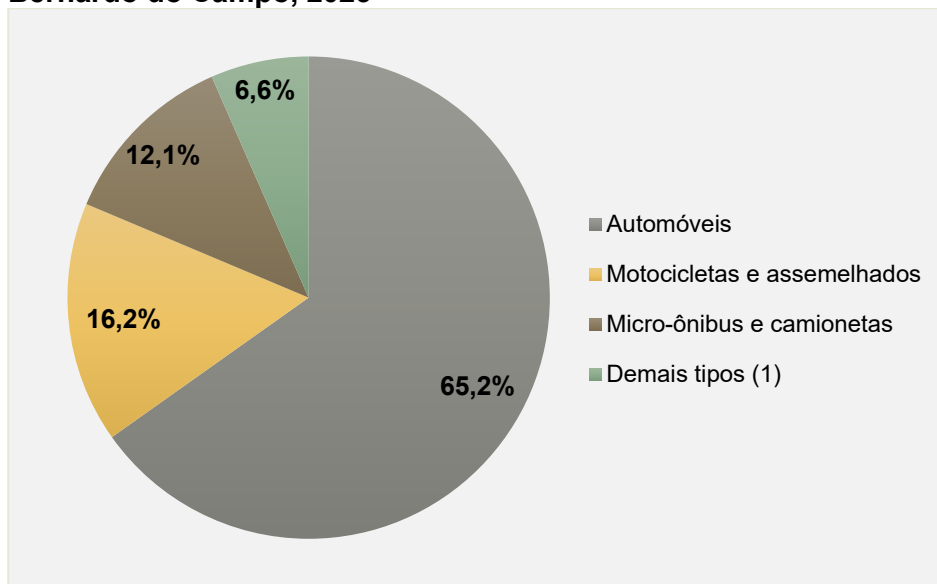

(1) Caminhões, reboques, ônibus e veículos de outro tipo.
Fonte: Ministério dos Transportes/Secretaria Nacional de Trânsito – SENATRAN.

Gráfico 12.3 - Proporção (em percentual) da frota de veículos por tipo e ano, São Bernardo do Campo, 2019 a 2023

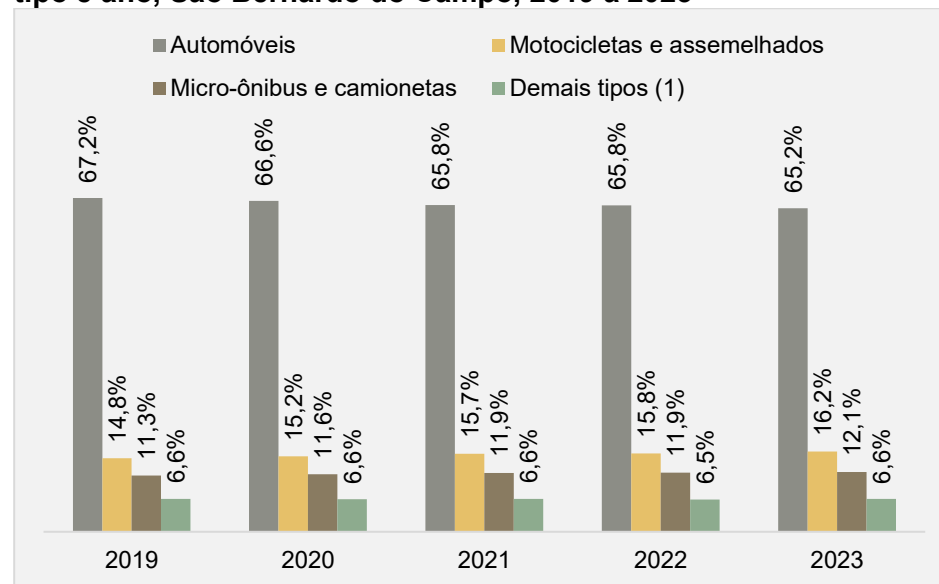

(1) Caminhões, reboques, ônibus e veículos de outro tipo.
Fonte: Ministério dos Transportes/Secretaria Nacional de Trânsito – SENATRAN.

Gráfico 12.4 - Total de veículos e de automóveis por dez habitantes, São Bernardo do Campo, 2010 e 2022

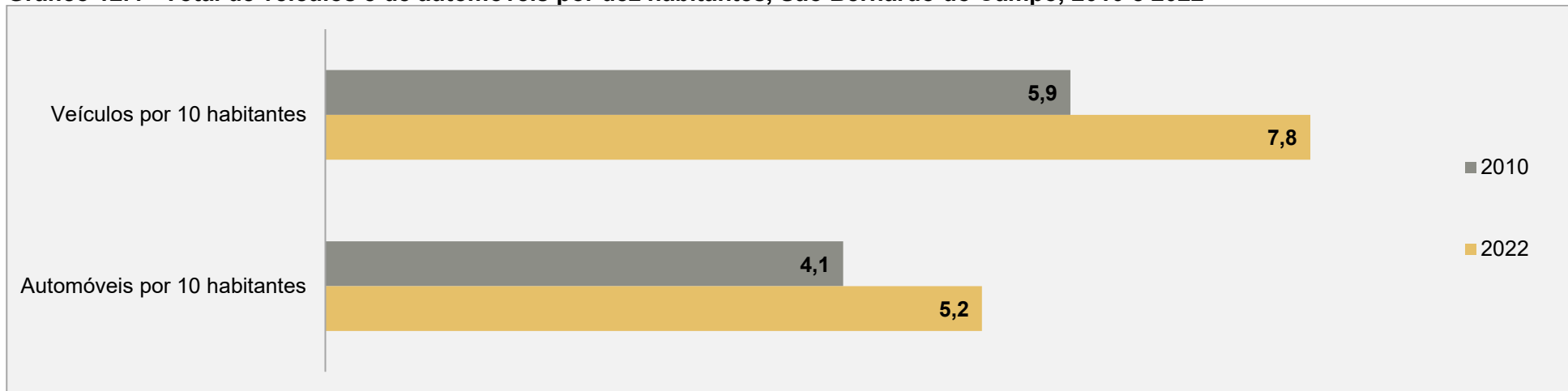

Fontes: IBGE - Censos Demográficos 2010 e 2022; Ministério dos Transportes/Secretaria Nacional de Trânsito - SENATRAN.



Gráfico 12.5 - Percentual da frota de veículos da Região do Grande ABC registrada por municípios, 2023

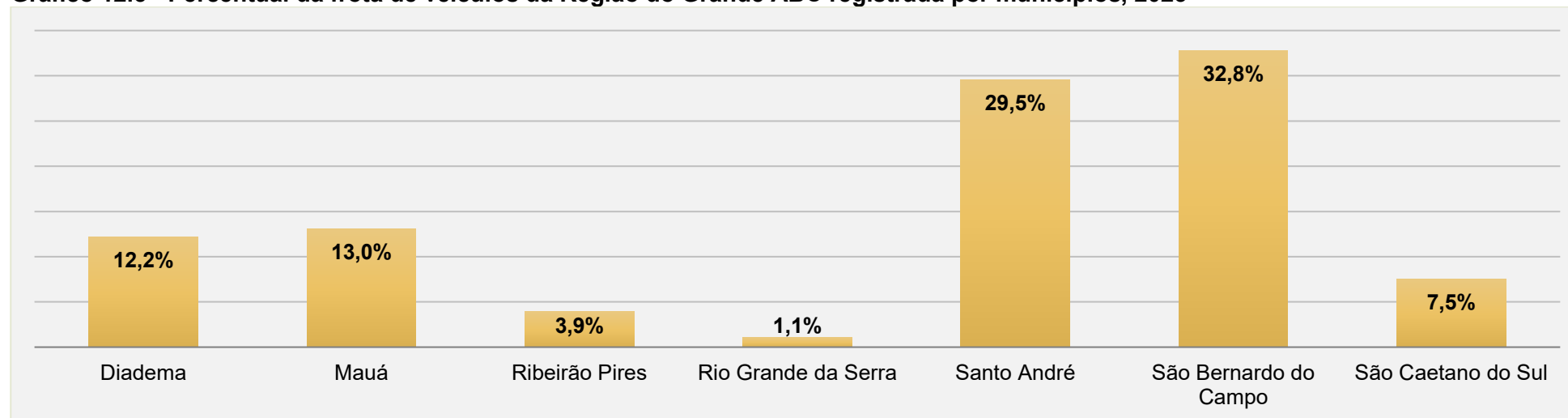

Fonte: Ministério dos Transportes/Secretaria Nacional de Trânsito – SENATRAN

Gráfico 12.6 – Frota de veículos (em percentual) por Idade da frota (ano de fabricação/ano modelo), São Bernardo do Campo, 2023

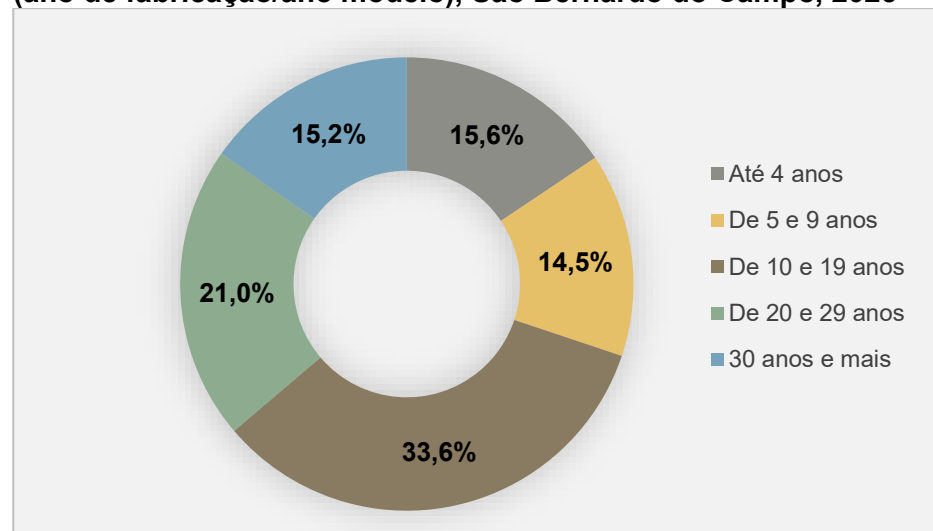

Nota: Cálculo com base no banco de dados do SENATRAN de veículos com informação do ano de fabricação/ano modelo. Posição de dezembro.

Fonte: Ministério dos Transportes/Secretaria Nacional de Trânsito – SENATRAN.

Gráfico 12.7 - Idade média (em anos) da frota de veículos, São Bernardo do Campo, 2019 a 2023

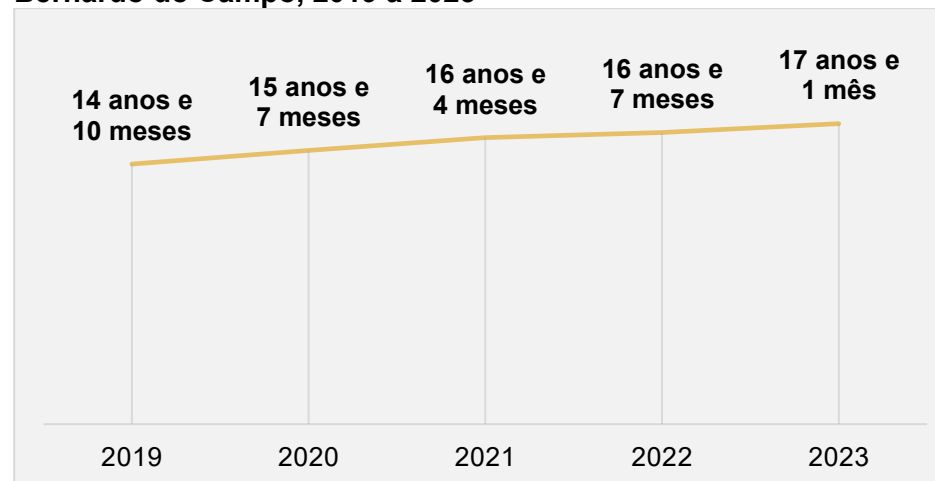

Nota: Cálculo com base no banco de dados do SENATRAN de veículos cadastrados com informação do ano de fabricação/ano modelo. A idade média dos veículos se baseia na diferença entre o ano base e o ano de fabricação do veículo, conforme descrito no registro do mesmo junto aos órgãos de trânsito. Posição de dezembro.

Fonte: Ministério dos Transportes/Secretaria Nacional de Trânsito – SENATRAN.



Tabela 12.2 - Número de linhas e frota no transporte coletivo municipal, São Bernardo do Campo, 2019 a 2023

Ano	Linhas	Frota ⁽¹⁾	Média diária de passageiros ⁽²⁾
2019	68	396	224.338
2020	63	293	128.515
2021	63	307	141.735
2022	66	334	188.413
2023	66	348	193.684

(1) Frota referente aos dias úteis.

(2) Média de passageiros transportados por dia útil (inclui vale transporte, escolar, idosos, não pagantes, comuns e integrações).

Fontes: Até 2022: Secretaria de Transportes e Vias Públicas/MSBC; 2023: Secretaria de Concessões e Parcerias/MSBC.

Tabela 12.3 - Percurso médio mensal e média diária de passageiros por veículo no transporte coletivo municipal, São Bernardo do Campo, 2019 a 2023

Ano	Percurso médio mensal por veículo (em Km)	Média diária de passageiros por veículo ⁽¹⁾
2019	4.988,3	567
2020	5.371,0	439
2021	4.873,0	462
2022	4.960,0	564
2023	5.015,0	557

(1) Média de passageiros transportados por dia útil.

Fontes: Até 2022: Secretaria de Transportes e Vias Públicas/MSBC; 2023: Secretaria de Concessões e Parcerias/MSBC.

Tabela 12.4 - Número de passageiros por modalidade no transporte coletivo municipal e ano, São Bernardo do Campo, 2019 a 2023

Ano	Número de Passageiros/Modalidade				
	Pagante	Cartão Legal - Gratuidade ⁽¹⁾	Outras Gratuidades ⁽²⁾	Transferências (Integração)	Total
2019	39.009.943	18.290.178	2.598.212	6.586.505	66.484.838
2020	24.736.274	7.178.870	1.790.960	4.213.849	37.919.953
2021	27.677.759	7.729.050	1.714.130	4.922.893	42.043.832
2022	33.628.679	13.852.374	2.205.111	6.163.065	55.849.229
2023	32.684.224	11.615.390	5.984.534	6.344.481	56.628.629

(1) Inclusive cartão escolar – alunos.

(2) Demanda de passageiros sem cartão legal, mas que transpõem a catraca com a liberação do cobrador, são eles: passageiros maiores de 65 anos com apresentação de RG, policiais militares (fardados e em serviço), integrantes da Guarda Civil Municipal (fardados e em serviço), funcionários da Empresa Brasileira de Correios e Telégrafos (uniformizados e em serviço) atiradores do Tiro de Guerra (fardados e no horário de ida e volta da instrução) e oficiais de justiça (em serviço). Com isso, não ocorrem mais desembarques dianteiros.

Fontes: Até 2022: Secretaria de Transportes e Vias Públicas/MSBC; 2023: Secretaria de Concessões e Parcerias/MSBC.



Tabela 12.5 - Número de cartões do transporte municipal (Cartão Legal) emitidos, segundo tipo de usuário, São Bernardo do Campo, 2023

Categoria	Número de Cartões
Social Aposentado	28.514
Social Pensionista	11.245
Especial - Pessoa com Deficiência	15.591
Especial - Pessoa com Deficiência e acompanhante	14.727
Sênior - de 60 a 65 anos	62.639
Sênior - acima de 65 anos	65.053
Escolar Estudante - isenção total da tarifa ⁽¹⁾	18.066
Subtotal Gratuitade	215.835
Cidadão	271.189
Escolar Professor - isenção 50% do valor da tarifa ⁽¹⁾	824
Vale-Transporte	361.259
Subtotal Pagante	633.272
Total Emitido	849.107

Nota: Posição do mês de dezembro. Número de cartões emitidos e habilitados para uso.

(1) Número de cartões emitidos.

Fontes: Até 2022: Secretaria de Transportes e Vias Públicas/MSBC; 2023: Secretaria de Concessões e Parcerias/MSBC.

Tabela 12.6 - Número de linhas e média de passageiros transportado/dia no transporte coletivo intermunicipal, São Bernardo do Campo, 2019 a 2023

Ano	Linhas	Frota ⁽¹⁾	Média diária de passageiros ⁽²⁾
2019	53	542	339.906
2020	53	529	204.204
2021	53	478	220.326
2022	48	402	284.541
2023	49	416	300.530

(1) Frota referente aos dias úteis. Mês de dezembro de cada ano.

(2) Calculada por média de passageiros por frota em dias úteis.

Fontes: Até 2022: Secretaria de Transportes e Vias Públicas/MSBC; 2023: Secretaria de Concessões e Parcerias/MSBC.

Tabela 12.7 - Número de pontos de ônibus instalados por tipo, São Bernardo do Campo, 2023

Descrição	Quantidade de Pontos
Abrigo em Corredor de Ônibus Municipal	162
Abrigo duplo	56
Abrigo simples	1.042
Abrigo Modelo Policarbonato	173
Estação de Transferência	1
Totem (palito)	919
Totem (palito) em Corredor de Ônibus Municipal	26
Total	2.379

Nota: posição dezembro.

Fontes: Até 2022: Secretaria de Transportes e Vias Públicas/MSBC; 2023: Secretaria de Concessões e Parcerias/MSBC.



Quadro 12.1 - Corredores de ônibus existentes, em quilômetros, São Bernardo do Campo, 2023

Total em quilômetros de corredores de ônibus (exclusivos/compartilhados)	45,7 km
--	---------

Fonte: Secretaria de Transportes e Vias Públicas/MSBC.

Quadro 12.2 – Ciclovias e ciclofaixas existentes, em quilômetros, São Bernardo do Campo, 2023

Total em quilômetros de ciclovias e ciclofaixas	13,3km
---	--------

Nota: Considerado a extensão das ciclovias e ciclofaixas apenas em um sentido.
Fonte: Secretaria de Transportes e Vias Públicas/MSBC.

Gráfico 12.8 – Viagens motorizadas (em mil) do tipo coletivo e individual produzidas por hora inicial, Pesquisa Origem Destino, São Bernardo do Campo, 2017

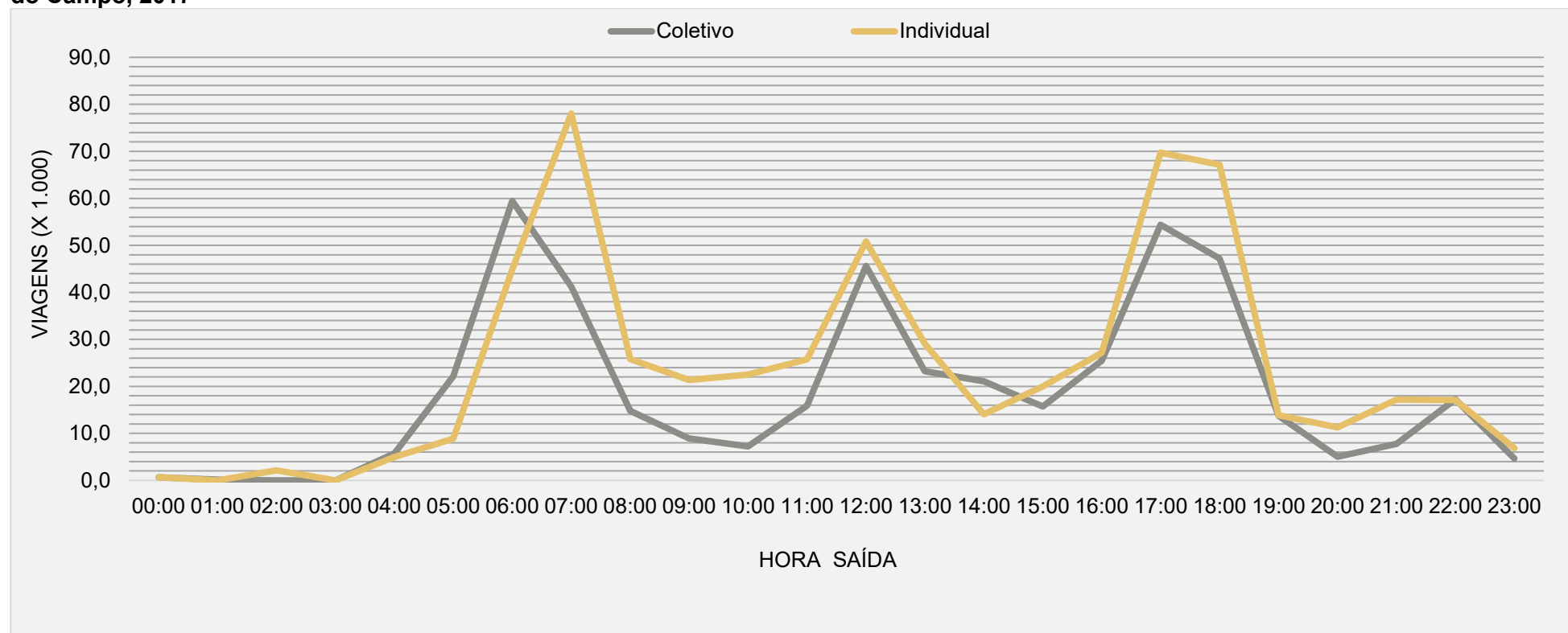

Fonte: Metrô/SP - Pesquisa Origem e Destino 2017.
Elaboração: SOPE-13/MSBC em julho/2019.



Gráfico 12.9 - Divisão modal das viagens motorizadas por faixa de renda - Pesquisa Origem Destino, São Bernardo do Campo, 2017

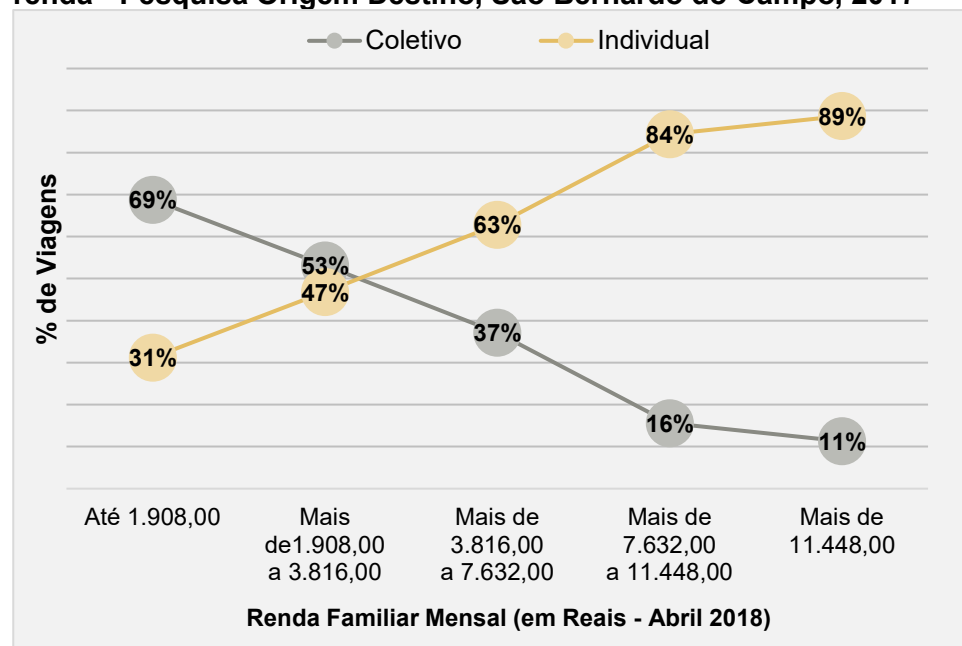

Fonte: Metrô/SP - Pesquisa Origem e Destino 2017.
Elaboração: SOPE-13/MSBC em julho/2019.

Gráfico 12.10 – Viagens diárias produzidas por modo principal, percentual por tipo - Pesquisa Origem Destino, São Bernardo do Campo, 2017

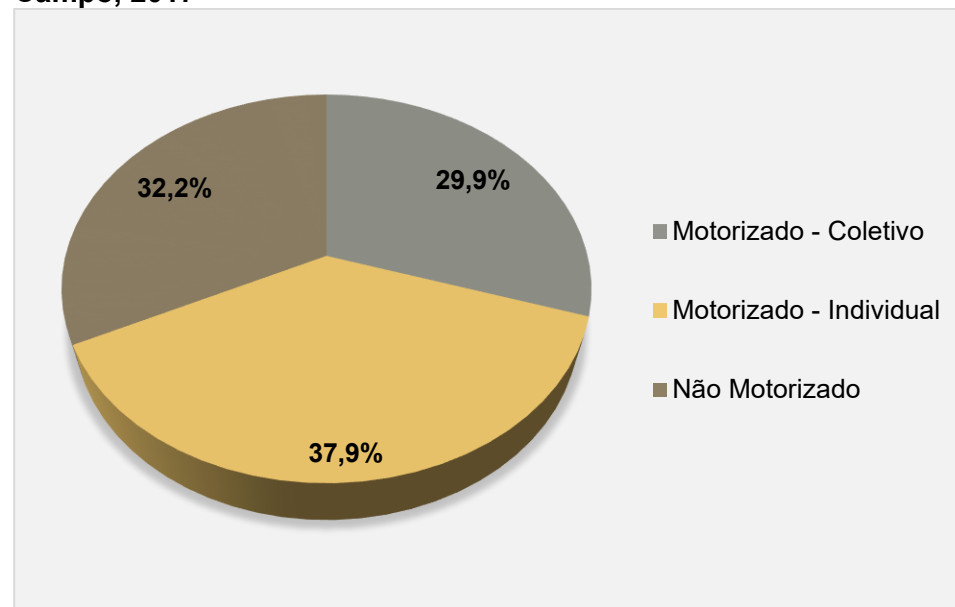

Fonte: Metrô/SP - Pesquisa Origem e Destino 2017.
Elaboração: SOPE-13/MSBC em julho/2019.

Tabela 12.8 - Taxa de óbitos em acidente de trânsito por dez mil veículos, São Bernardo do Campo, 2019 a 2023

Ano	Taxa de óbitos em acidente de trânsito (Óbitos/10 mil veículos)
2019	1,3
2020	0,9
2021	1,3
2022	1,4
2023	1,8

Nota: Total de óbitos independente do tempo entre o acidente e o óbito e frota de veículos registrados no município.

Fontes: INFOSIGA/Governo do Estado de São Paulo; Ministério dos Transportes/Secretaria Nacional de Trânsito - SENATRAN



Tabela 12.9 - Número de acidentes e atropelamentos nas quinze vias com maior índice de acidentes no ano, São Bernardo do Campo, 2023

Logradouro		Acidentes		Atropelamentos	Total
		Com Vítima	Sem Vítima		
1º	Estrada dos Alvarengas	41	16	8	57
2º	Av. Humberto de Alencar Castelo Branco	46	10	5	56
3º	Rua dos Vianas	33	15	5	48
4º	Av. Nova Lions	35	10	2	45
5º	Av. Maria Servidei Demarchi	25	19	2	44
6º	Av. Lucas Nogueira Garcez	26	13	7	39
7º	Av. do Taboão	20	18	4	38
8º	Av. Piraporinha	26	11	6	37
9º	Av. Senador Vergueiro	27	8	4	35
10º	Av. Brigadeiro Faria Lima	28	6	10	34
11º	Av. José Odorizzi	12	19	0	31
12º	Estrada do Rio Acima	18	11	4	29
13º	Rua Marechal Deodoro	13	14	8	27
14º	Av. Luiz Pequini	18	9	5	27
15º	Estada dos Casa	20	4	6	24
Demais Logradouros		873	501	173	1.374
Total 1.261		1.261	684	249	1.945

Nota: Dados coletados pelas CIAS da PM através de Boletim de Ocorrência.

Obs.: Atropelamentos entram na soma dos acidentes com vítimas.

Fonte: Secretaria de Transportes e Vias Públicas/MSBC.



Tabela 12.10 - Estrutura viária segundo o tipo, número e extensão (em metros) de logradouros, São Bernardo do Campo, 2023

Tipo de Logradouro	Logradouros Oficiais		Logradouros Não Oficiais		Total	
	Quantidade	Extensão (m) ⁽¹⁾	Quantidade	Extensão (m) ⁽¹⁾	Quantidade	Extensão (m) ⁽¹⁾
Alameda	14	8.517,2	6	1.722,6	20	10.239,8
Avenida	137	241.136,4	23	7.810,9	160	248.947,3
Escadaria	5	237,8	2	70,0	7	307,8
Estrada ⁽²⁾	96	231.340,1	73	42.899,7	169	274.239,8
Passagem	18	1.487,4	76	7.215,1	94	8.702,6
Passarela ⁽³⁾	19	3.335,0	0	0,0	19	3.335,0
Praça	456	12.626,9	40	185,0	496	12.811,9
Rodovia ⁽⁴⁾	6	173.841,4	0	0,0	6	173.841,4
Rua	2.668	716.632,2	1.107	200.742,2	3.775	917.374,4
Servidão e Rua Particular ⁽⁵⁾	24	4.388,1	21	2.151,5	45	6.539,7
Travessa	121	8.685,3	127	8.715,8	248	17.401,1
Complexo Viário (Trevos) ⁽⁶⁾	23	70.868,9	0	0,0	23	70.868,9
Viaduto	24	6.732,3	0	0,0	24	6.732,3
Viela e Beco	568	30.755,6	126	7.262,3	694	38.017,9
Total	4.179	1.510.584,7	1.601	278.775,1	5.780	1.789.359,7

(1) Valores aproximados

(2) Inclui estradas municipais e particulares, especialmente na Zona Rural.

(3) Passarela: inclui todas, não só as denominadas oficialmente

(4) Anchieta (SP 150), Imigrantes (SP 160), Anchieta-Imigrantes (SP 41 - Interligação), Estrada Índio Tibiriçá (SP 31), Estrada Caminho do Mar (SP-148), Rodoanel Mário Covas

(5) Servidão de trânsito particular.

(6) Complexos viários de acesso e saída de rodovias.

Fonte: Secretaria de Obras e Planejamento Estratégico/MSBC.



Gráfico 12.11 - Extensão de logradouros (em quilômetros) segundo o tipo, São Bernardo do Campo, 2023

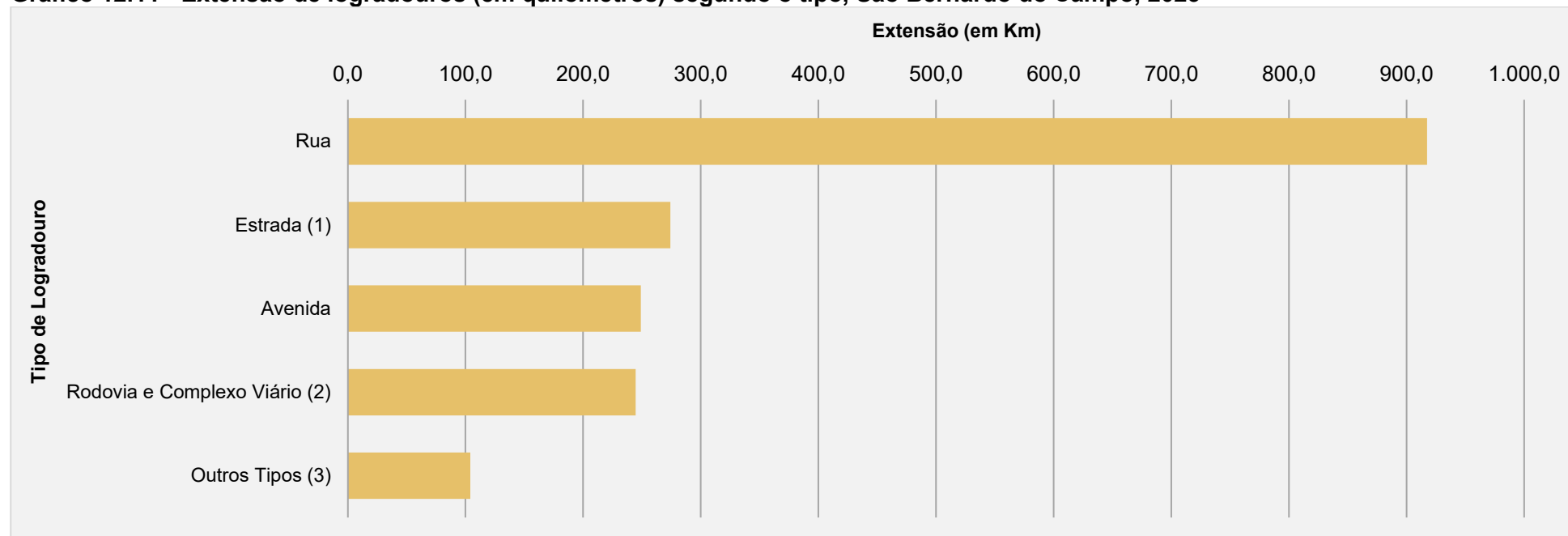

(1) Inclui estradas municipais e particulares, especialmente na Zona Rural.

(2) Anchieta (SP 150), Imigrantes (SP 160), Anchieta-Imigrantes (SP 41 - Interligação), Estrada Índio Tibiriçá (SP 31), Estrada Caminho do Mar (SP-148), Rodoanel Mário Covas e Complexos Viários de acesso às rodovias.

(4) Outros tipos: alameda, beco, escadaria, passagem, passarela, praça, rua particular, servidão, travessa, viaduto e viela.

Fonte: Secretaria de Obras e Planejamento Estratégico/MSBC.

Tabela 12.11 - Extensão total de vias pavimentadas/recapadas (em quilômetros) por ano, São Bernardo do Campo, 2019 a 2023

Ano de Conclusão	Extensão (em km)
2019	19,5
2020	104,3
2021	47,1
2022	133,6
2023	60,5

Nota: Somatório do total de quilômetros lineares de vias recapadas/pavimentadas.

Fontes: Secretaria de Transportes e Vias Públicas/MSBC; Secretaria de Serviços Urbanos/MSBC.

Tabela 12.12 - Percentual de vias pavimentadas por zona urbana e rural, São Bernardo do Campo, 2023

Localização	Percentual de Vias Pavimentadas
Vias Pertencentes à Zona Urbana	94,5%
Vias Pertencentes à Zona Rural	11,7%
Média Geral no Município	83,4%

Nota: Com base no Cadastro Imobiliário Municipal - SF. O cálculo foi elaborado com base no mapa digital do município sobre a extensão das vias. Exclui rodovias e complexos viários de acesso à estas (gerenciamento não municipal), passarelas, ciclovias e ciclofaixas.

Fontes: Secretaria de Finanças/MSBC; Secretaria de Obras e Planejamento Estratégico/MSBC.

Atualização: Abril/2024.



Mapa 12.1 – Principais vias de acesso e terminais, São Bernardo do Campo, 2023

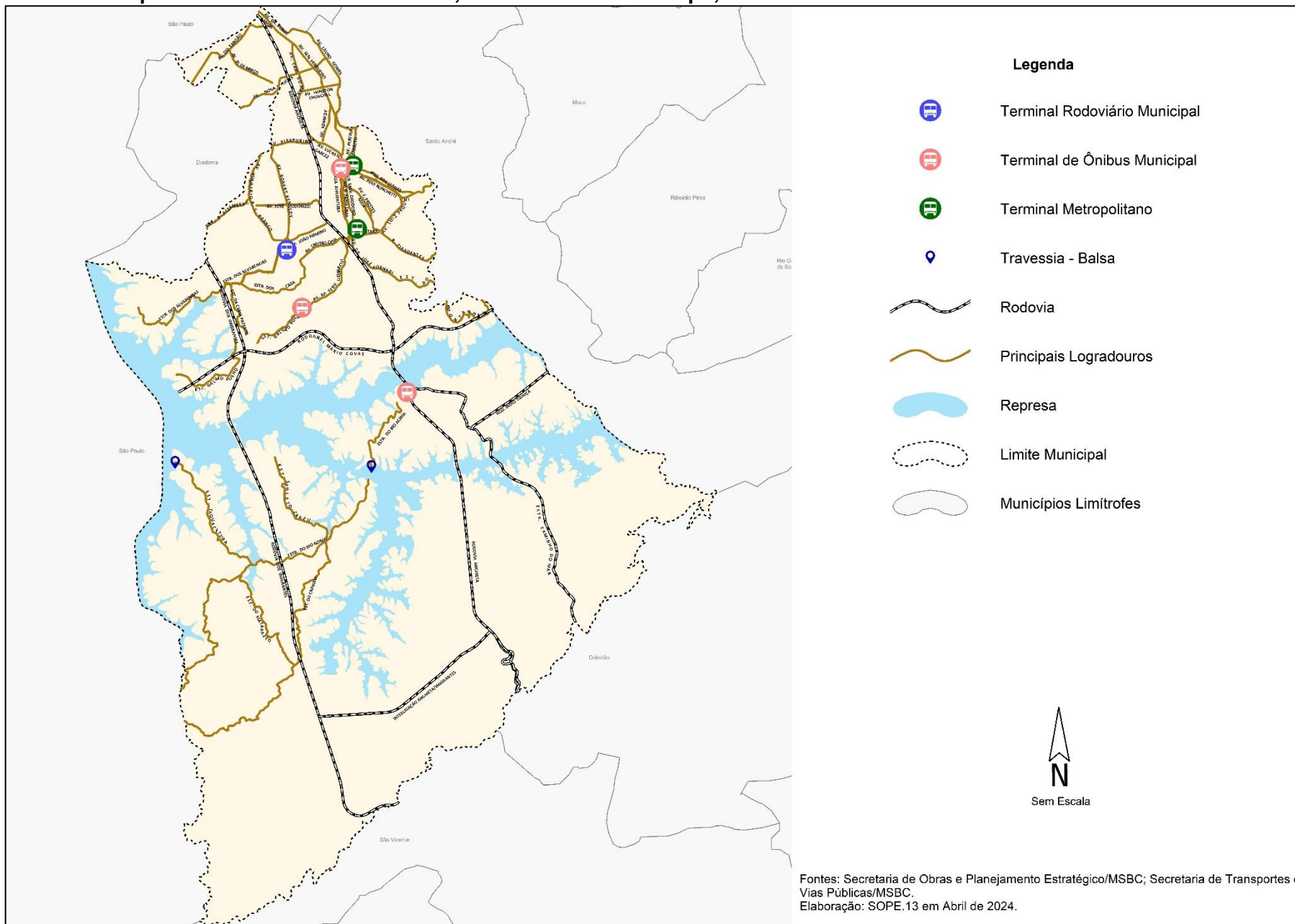



CAPÍTULO 13 - SEGURANÇA PÚBLICA



Tabela 13.1 - Número de guardas civis, viaturas e ocorrências por inspetoria da GCM, São Bernardo do Campo, 2023

Inspetoria	Número de Guardas Civis	Número de Viaturas	Número de Ocorrências Registradas
Assunção	77	5	2.334
Batistini / Alvarenga	83	6	3.167
Centro	162	10	3.752
Comando GCM / Outros ⁽¹⁾	287	24	568
Riacho Grande	60	5	1.243
Taboão / Paulicéia	66	5	2.370
Vila São Pedro	93	5	2.779
Guarda Ambiental GCM	32	3	541

Nota: dados de ocorrências totais, incluindo averiguações, apoio a outros órgãos e atendimento de disparo de alarmes em próprios municipais.

(1) Dados referentes aos: Comando GCM, Centro Integrado de Videomonitoramento e do Centro de Formação GCM.

Fonte: GIÉ/Secretaria de Segurança Urbana/MSBC.

Gráfico 13.1 - Número de Guardas Civis Municipais – GCMs por ano, São Bernardo do Campo, 2019 a 2023

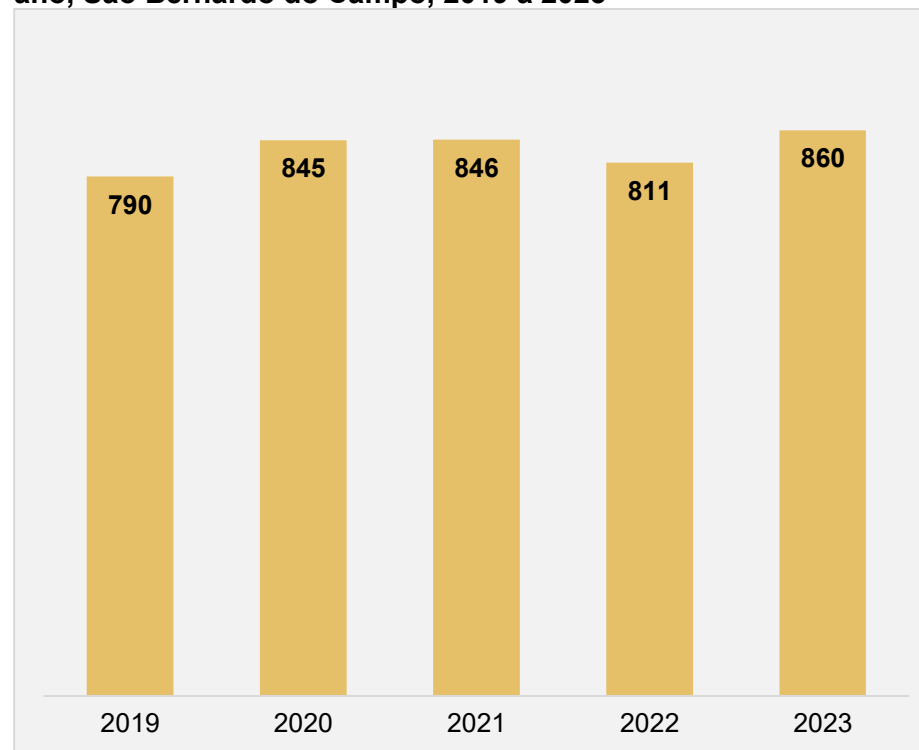

Fonte: GIÉ/Secretaria de Segurança Urbana/MSBC.

Tabela 13.2 - Número de ocorrências registradas pela Guarda Civil Municipal por tipo, São Bernardo do Campo, 2019 a 2023

Tipo	2019	2020	2021	2022	2023
Ocorrências Criminais	564	502	356	451	362
Ocorrências de Trânsito	513	679	502	792	1.104
Ocorrências Ambientais	2.215	1.677	420	744	541
Outros tipos	12.548	20.023	24.196	19.769	14.747

Fonte: Secretaria de Segurança Urbana/MSBC.



Gráfico 13.2 - Ocorrências totais registradas pela Guarda Civil Municipal, por inspetoria e ano, São Bernardo do Campo, 2020 a 2023

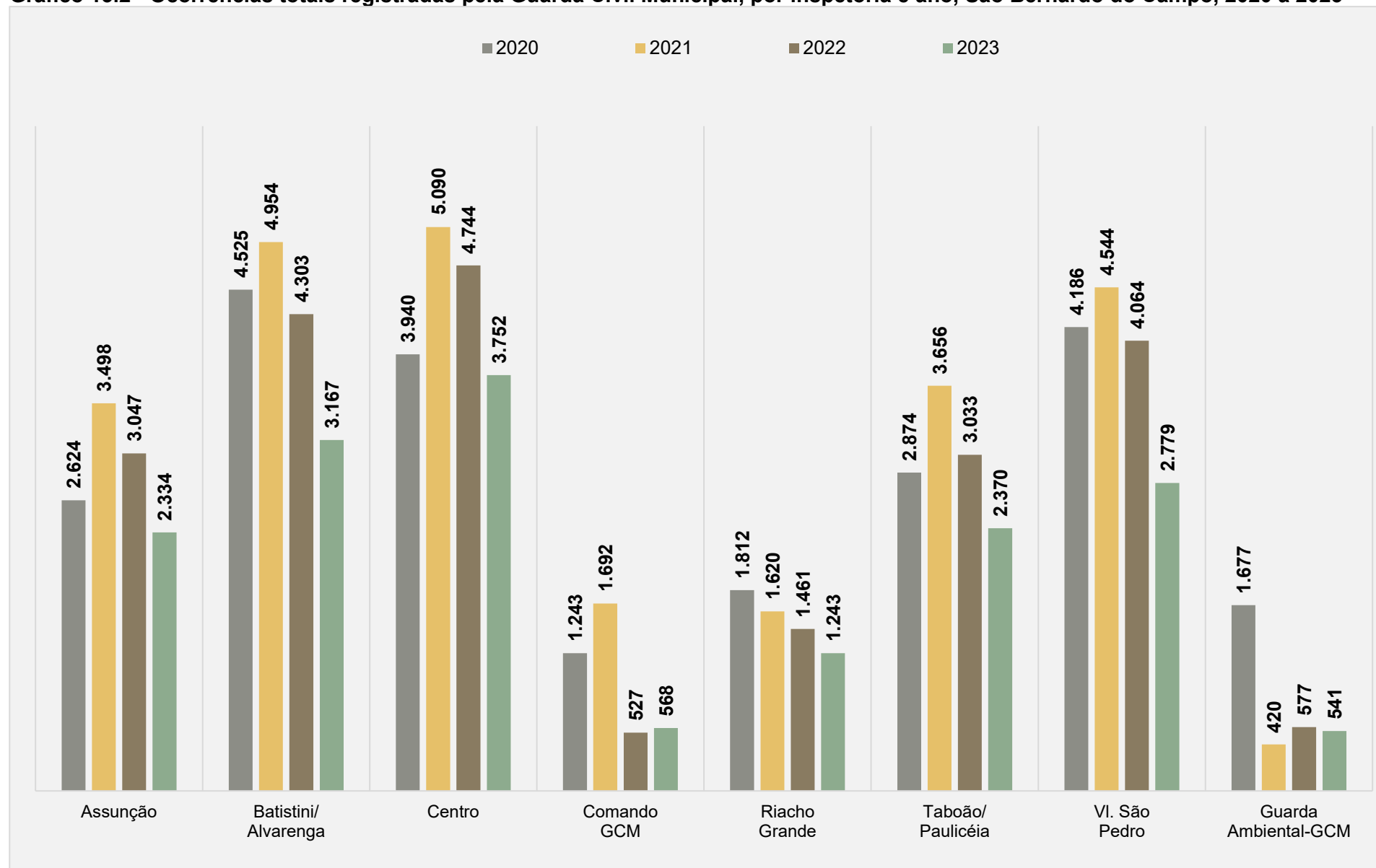

Nota: dados de ocorrências totais, incluindo averiguações, apoio a outros órgãos e atendimento de disparo de alarmes em próprios municipais.
Fonte: Secretaria de Segurança Urbana/MSBC.



Gráfico 13.3 - Ocorrências registradas pela Guarda Civil Municipal, total por bairro, São Bernardo do Campo, 2022 e 2023

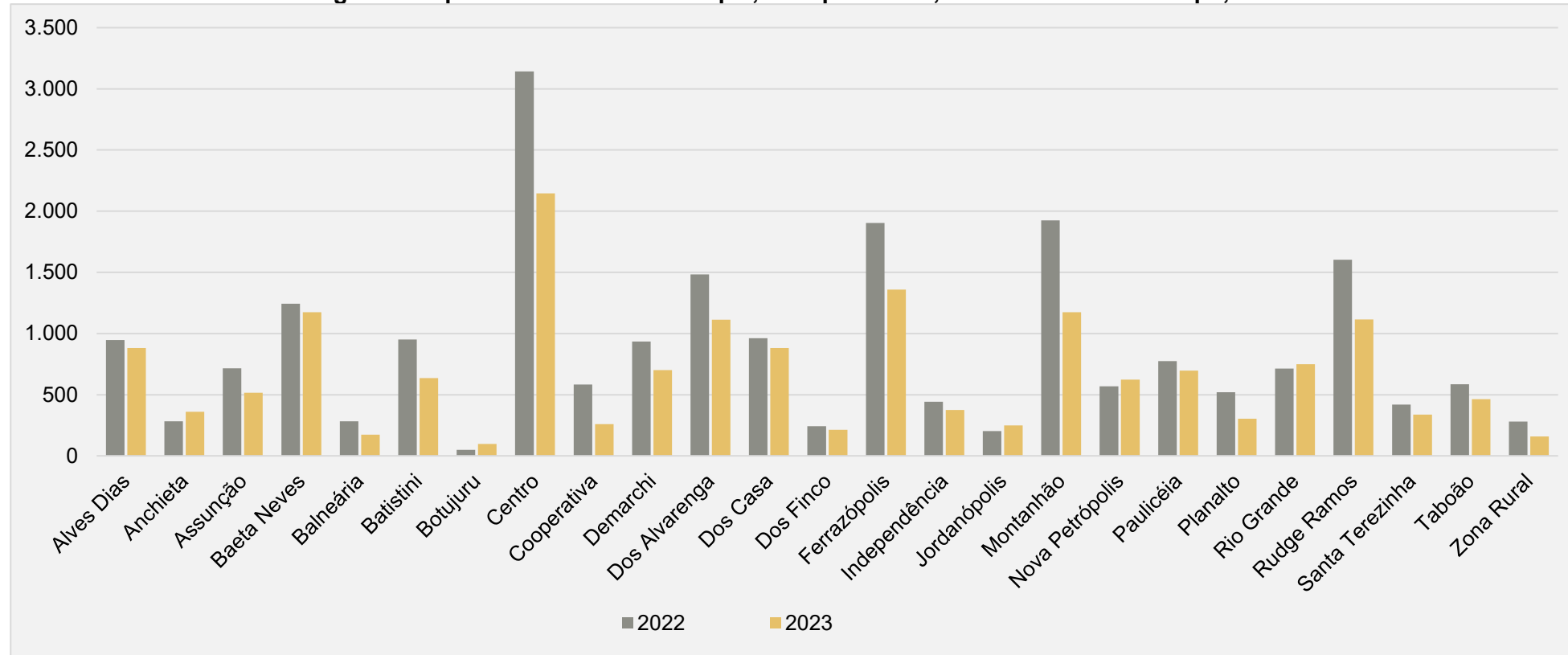

Nota: dados de ocorrências totais, incluindo averiguações, apoio a outros órgãos e atendimento de disparo de alarmes em próprios municipais.
Fonte: Secretaria de Segurança Urbana/MSBC.

Tabela 13.3 - Atuação da Segurança Escolar, por tipo de atendimento, São Bernardo do Campo, 2019 a 2023

Tipo de Atendimento	2019	2020	2021	2022	2023
GCMs em policiamento fixo	16	17	36	24	198
Rondas nas escolas e no entorno	93.958	74.822	89.014	83.262	67.605
Vigilantes terceirizados	172	294	-	-	-
Total da frota de viaturas no programa	21	22	14	18	21

Nota: Todas as escolas da rede municipal de educação possuem câmeras de videomonitoramento do Centro Integrado de Monitoramento - CIM.
Fonte: Secretaria de Segurança Urbana/MSBC.



Mapa 13.1 – Equipamentos de segurança da Guarda Civil Municipal – GCM, São Bernardo do Campo, 2023





Tabela 13.4 - Número de ocorrências flagradas pelo videomonitoramento por natureza da ocorrência, São Bernardo do Campo, 2019 a 2023

Natureza da Ocorrência	2019	2020	2021	2022	2023
Tentativa de Homicídio	0	0	9	0	0
Homicídio	0	0	2	0	0
Auto Localizado	3	6	81	11	5
Pichação	15	14	27	25	15
Furto/Roubo/Tentativa	12	28	245	39	20
Invasão em Próprio Municipal	9	28	117	13	42
Atropelamento	3	12	38	3	2
Acidente de Trânsito sem Vítima	8	42	161	5	8
Acidente de Trânsito com Vítima	11	40	245	14	19
Preventivas Diversas ⁽¹⁾	nd	198	340	221	229

nd: Dado não disponível.

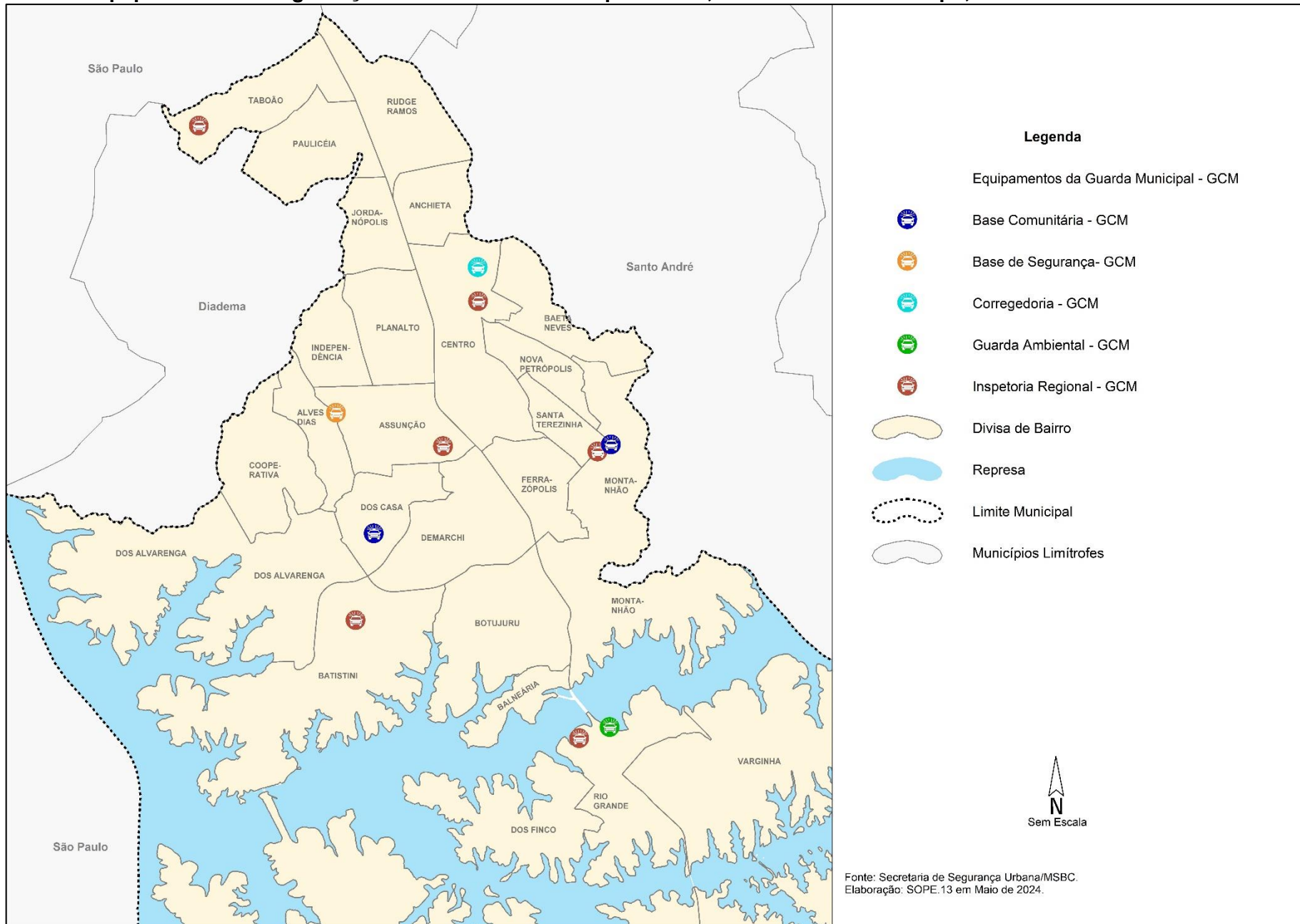
(1) Ocorrências diversas em que houve o acionamento da viatura da GCM pelo monitoramento para prevenção de delitos ou averiguações.

Fonte: Secretaria de Segurança Urbana/MSBC.

Tabela 13.5 - Ocorrências policiais de homicídio doloso e latrocínio, segundo o ano de ocorrência, São Bernardo do Campo, 2019 a 2023

Ano	2019	2020	2021	2022	2023
Homicídio Doloso ⁽¹⁾	35	41	29	53	29
Latrocínio	5	2	2	3	4

Nota: A quantidade numérica da tabela diz respeito ao número de ocorrências registradas nos Distritos Policiais, não a quantidade de vítimas.

(1) Homicídio Doloso inclui homicídio doloso por acidente de trânsito.

Fonte: Secretaria da Segurança Pública do Estado de São Paulo - Dados Estatísticos do Estado de São Paulo. Disponível no link: <https://www.ssp.sp.gov.br/estatistica>. Acesso em 07/05/2024



Tabela 13.6 - Taxas de delitos (por cem mil habitantes), São Bernardo do Campo, 2019 a 2023

Ano	Taxas por cem mil habitantes			
	Homicídio Doloso	Furto	Roubo	Furto e Roubo de Veículo
2019	4,30	809,21	790,67	495,77
2020	5,00	593,38	622,76	322,96
2021	3,56	763,95	673,28	383,75
2022 ⁽¹⁾	6,26	993,13	744,82	528,54
2023	3,57	922,46	654,22	470,29

(1) Dados corrigidos nesta publicação.

Fonte: Secretaria da Segurança Pública do Estado de São Paulo - Dados Estatísticos do Estado de São Paulo; Fundação SEADE - População por Municípios. Disponível no link: <https://www.ssp.sp.gov.br/estatistica>. Acesso em 07/05/2024

Tabela 13.7 -Taxas de delitos (por cem mil habitantes), municípios da Região do Grande ABC, 2023

Município	Taxas por cem mil habitantes			
	Homicídio Doloso	Furto	Roubo	Furto e Roubo de Veículo
São Bernardo do Campo	3,57	922,46	654,22	470,29
Diadema	3,57	916,31	1.021,61	524,96
Mauá	4,32	803,99	575,72	546,46
Ribeirão Pires	5,20	612,69	226,19	333,65
Santo André	4,25	1.306,75	871,30	780,04
São Caetano do Sul	1,20	1.176,70	465,75	351,57

(1) dado não disponibilizado para o Município de Rio Grande da Serra.

Fonte: Secretaria da Segurança Pública do Estado de São Paulo - Dados Estatísticos do Estado de São Paulo; Fundação SEADE - População por Municípios. Disponível no link: <https://www.ssp.sp.gov.br/estatistica>. Acesso em 07/05/2024



Tabela 13.8 - Ocorrências registradas pela Defesa Civil segundo a natureza, São Bernardo do Campo, 2019 a 2023

Ocorrências por Natureza	2019	2020	2021	2022	2023
Alagamento	9	2	2	3	0
Degrau de abatimento	0	0	0	0	0
Desabamento	35	19	12	46	35
Deslizamento	223	54	9	34	34
Destelhamento	0	5	1	2	1
Enchente / Inundação	10	3	4	8	9
Erosão fluvial / Assoreamento	9	0	2	2	0
Erosão pluvial / Colapso de via pública	1	5	3	10	13
Incêndio	24	18	22	22	22
Infiltração / vazamento de água e/ou esgoto	46	59	45	49	93
Queda de árvore	56	66	39	104	99
Queda de poste / fiação / antena / /outdoor	1	1	1	4	2
Re-notificação	0	0	0	0	0
Risco construtivo	11	14	15	13	10
Risco de deslizamento	52	43	16	40	50
Risco de queda de árvore	211	351	295	335	449
Risco de solapamento	12	5	5	2	0
Risco desabamento	155	186	144	246	277
Solapamento	8	6	0	3	3
Outros	174	48	66	16	11
Total	1.037	885	681	939	1.108
Interdições	304	157	240	193	175

Fonte: Defesa Civil de SBC/Secretaria de Serviços Urbanos/MSBC.



CAPÍTULO 14 - GESTÃO PÚBLICA



Tabela 14.1 - Índice de Governança Municipal - IGM-CFA, ranking nacional dos dez primeiros municípios do grupo 8 ⁽¹⁾, 2023

Ranking	UF	Município	Índice de Governança Municipal - IGM-CFA			
			IGM	Dimensões		
				Finanças	Gestão	Desempenho
1	SP	São Bernardo do Campo	8,56	8,68	9,15	7,85
2	SP	Indaiatuba	8,41	9,32	6,95	8,95
3	SP	Jundiaí	8,23	8,57	7,34	8,77
4	SP	São José dos Campos	8,09	7,2	9,08	7,99
5	SC	Chapecó	8,04	8,55	8,58	6,98
6	MG	Varginha	7,97	8,7	7,54	7,68
7	SP	Assis	7,81	8,03	6,85	8,54
8	PR	Curitiba	7,79	6,57	8,09	8,7
9	SC	Joinville	7,74	7,61	7,65	7,97
10	SC	Blumenau	7,71	7,98	7,27	7,88

(1) Municípios divididos em oito grupos. O município de São Bernardo do Campo pertence ao grupo 8: municípios com população maior que 100.000 habitantes e PIB per capita acima de R\$ 32.336,97. Total de 163 municípios neste grupo.

Notas: O Índice de Governança Municipal (IGM-CFA) desenvolvido pelo Conselho Federal de Administração-CFA, consiste em uma métrica da governança pública nos municípios brasileiros a partir de três dimensões: Finanças, Gestão e Desempenho.

Os grupos foram criados com base em duas variáveis: População e PIB per capita. Os cortes da população foram baseados na metodologia do IBGE; já os cortes do PIB per capita foram criados com base no conceito de mediana. Metodologia completa disponível em: <https://igm.cfa.org.br/metodologia/>.

Fonte: Conselho Federal de Administração, disponível em: <https://igm.cfa.org.br/>, acesso em 18/04/2024.



Tabela 14.2 - Número total de servidores públicos ativos, Prefeitura do Município de São Bernardo do Campo, 2019 a 2023

Ano	Número de Servidores
2019	13.743
2020	13.666
2021	12.744
2022	12.717
2023	13.354

Nota: Posição de dezembro de cada ano.

Fonte: Secretaria de Administração e Inovação/MSBC.

Gráfico 14.1 - Percentual de servidores públicos ativos por sexo, Prefeitura do Município de São Bernardo do Campo, 2023

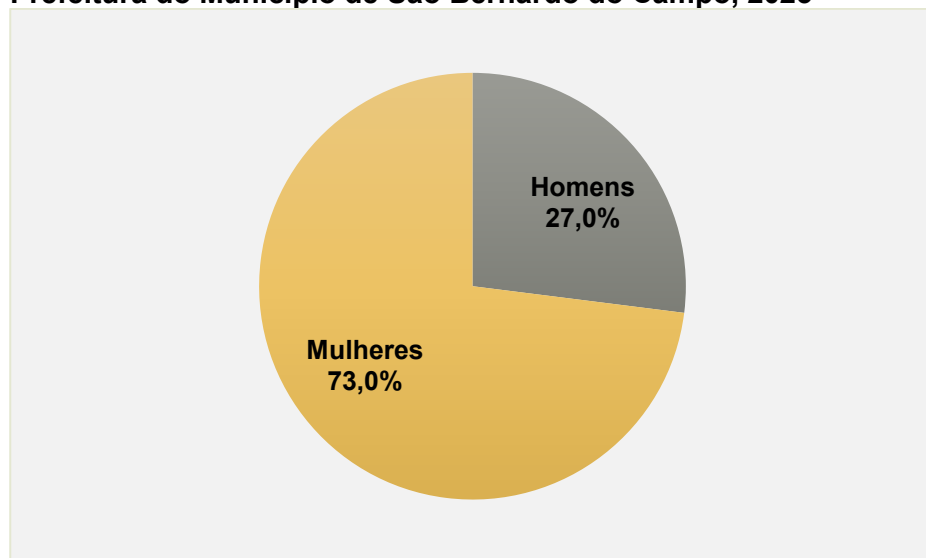

Fonte: Secretaria de Administração e Inovação/MSBC.

Gráfico 14.2 - Percentual de servidores públicos ativos por sexo segundo Secretaria de atuação, Prefeitura do Município de São Bernardo do Campo, 2023

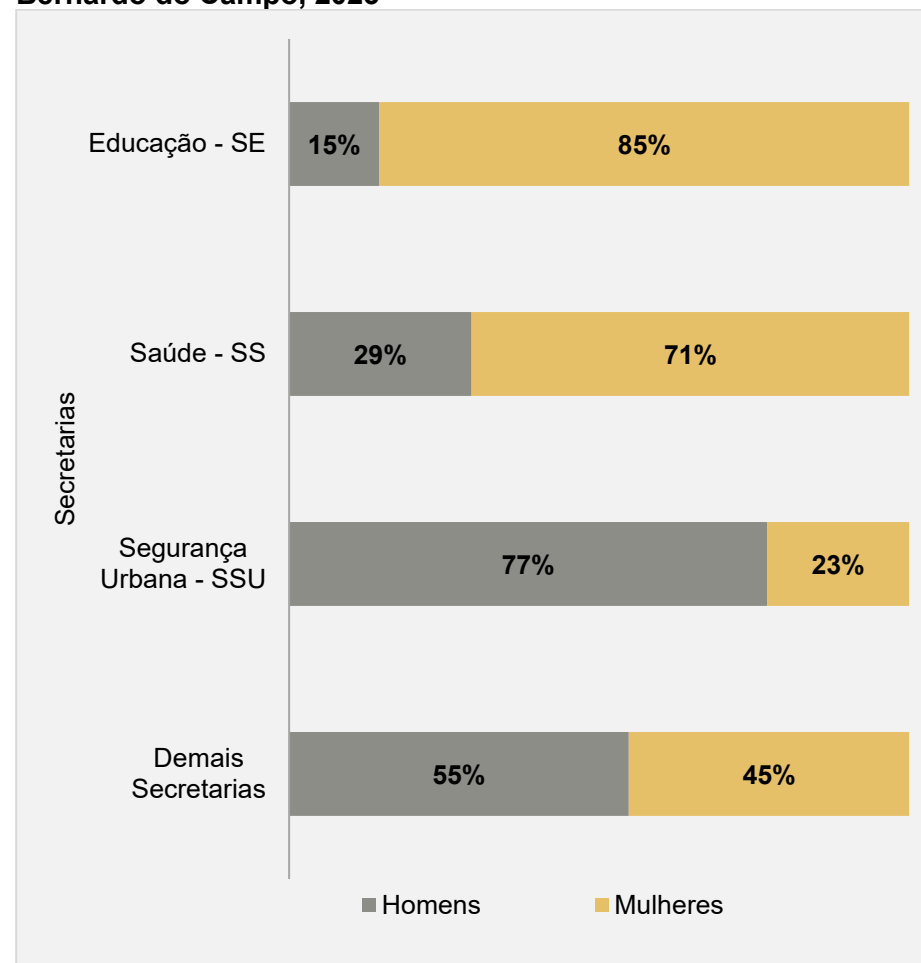

Fonte: Secretaria de Administração e Inovação/MSBC.



Gráfico 14.3 - Percentual de servidores públicos ativos por tipo de vínculo empregatício ⁽¹⁾, Prefeitura do Município de São Bernardo do Campo, 2023

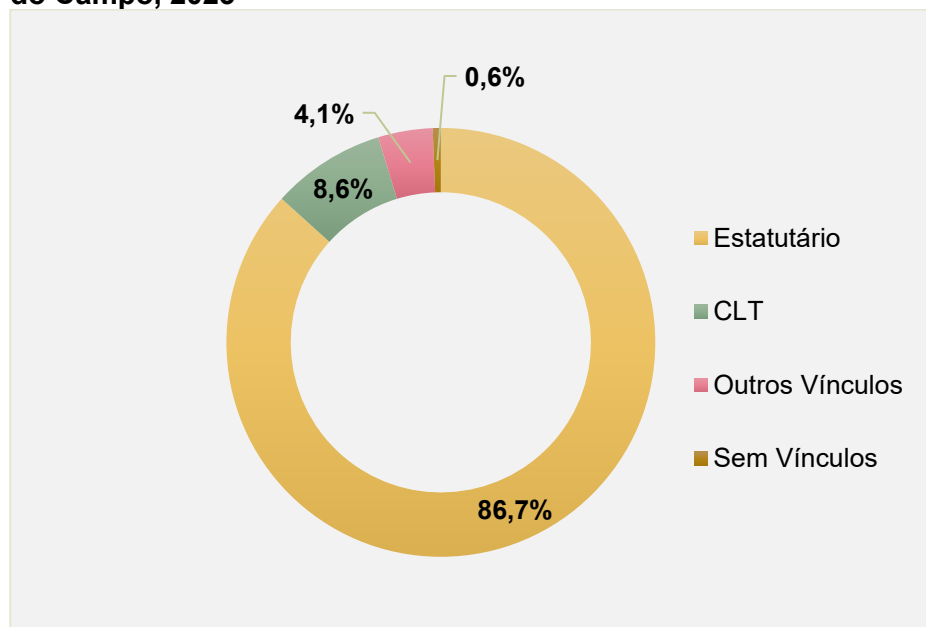

(1) Outros vínculos: Comissionados; Sem Vínculos: Estagiários universitários ou técnicos, PEAT e bolsistas.

CLT: Consolidação das Leis do Trabalho.

Fonte: Secretaria de Administração e Inovação/MSBC.

Tabela 14.3 - Número de servidores que se aposentaram, por ano, Prefeitura do Município de São Bernardo do Campo, 2019 a 2023

Ano	Número de Servidores
2019	366
2020	274
2021	280
2022	319
2023	283

Fonte: Instituto de Previdência do Município de São Bernardo do Campo - SBPREV.

Tabela 14.4 - Total de servidores públicos participantes em cursos de capacitação por ano, Prefeitura do Município de São Bernardo do Campo, 2019 a 2023

Ano	Total de servidores em cursos de capacitação
2019	3.711
2020	252
2021	837
2022	1.569
2023	52.846

Fonte: Secretaria de Administração e Inovação/MSBC.



Tabela 14.5 - Número total de atendimentos por unidades do Departamento de Atendimento ao Cidadão - ATENDE BEM, São Bernardo do Campo, 2019 a 2023

Atende Bem	2019	2020 ⁽⁴⁾	2021	2022	2023
Posto de Atendimento do Bairro Assunção	42.497	12.309	8.272	14.606	15.479
Posto de Atendimento Poupatempo	178.438	50.727	42.121	43.672	60.923
Posto de Atendimento do Alvarenga	20.131	5.996	6.554	7.838	10.134
Posto de Atendimento do Riacho Grande	21.290	7.021	5.724	8.607	11.059
Posto de Atendimento do Rudge Ramos	48.452	13.943	9.654	20.194	21.750
Posto de Atendimento do Taboão ⁽¹⁾					4.466
Teleatendimento	63.683	135.481	200.241	118.305	137.698
Teleatendimento Ativo ⁽²⁾		39.969	67.720	40.109	10.392
Cadastro Mobiliário ⁽³⁾		9.501	26.215	23.671	15.862
Total	374.491	274.947	366.501	277.002	287.763

(1) Inaugurado em março de 2023.

(2) Serviço de Teleatendimento Ativo implantado a partir do período da Pandemia, tendo sido mantido após o término dos protocolos sanitários de prevenção ao coronavírus.

(3) Serviços do cadastro mobiliário executados remotamente a partir dos códigos de assunto 1461 e 1462 do Prodigí conforme Instrução Conjunta nº 04/2020 - SF-1 e SA-1 de 29/07/2020.

(4) Dados de atendimentos prejudicados devido a pandemia Covid-19.

Fonte: Secretaria de Administração e Inovação/MSBC.

Tabela 14.6 - Número de atendimentos segundo descrição, Seção de Defesa dos Direitos do Consumidor, São Bernardo do Campo, 2019 a 2023

Descrição	2019	2020	2021	2022	2023
Simple Consulta	3.537	625	936	3.274	1.425
Atendimento Preliminar	1.208	298	193	19	4
Cartas de Informações Preliminares - CIPs emitidas	8.721	4.028	5.402	5.160	4.559
CIPs Finalizadas com Acordo	3.864	1.727	1.600	1.316	1.520
CIPs com outras baixas	6.769	2.580	3.558	3.847	2.977
Reclamações Abertas no retorno da CIP	265	21	70	118	23
Reclamações Abertas sem emissão de CIP	6	0	0	0	0
Reclamações Finalizadas como Atendidas	88	11	17	27	10
Reclamações Finalizadas como Não Atendidas	105	5	25	49	8
Reclamações Finalizadas com outras baixas	61	5	8	47	8
Extra Procon	596	72	93	15	28

Fonte: Secretaria de Administração e Inovação/MSBC.



Gráfico 14.4 - Percentual de atendimentos segundo setor, Seção de Defesa dos Direitos do Consumidor, São Bernardo do Campo, 2023

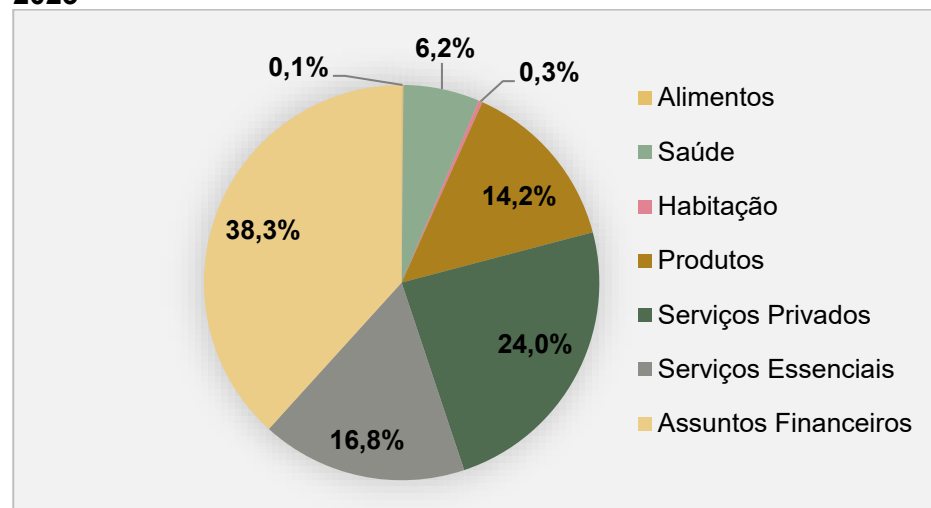

Fonte: Secretaria de Cidadania, Assuntos Jurídicos e Pessoa com Deficiência/MSBC

Tabela 14.7 - Número total de manifestações recebidas na Ouvidoria (e-mail) por tipo, São Bernardo do Campo, 2019 a 2023

Tipo	2019	2020	2021	2022	2023
Reclamação	475	573	1.585	1.714	1.495
Sugestão	26	23	28	17	10
Denúncia	34	50	16	20	21
Elogio	71	30	101	52	58
Solicitação	45	128	596	419	344
Total	651	804	2.326	2.222	1.928

Fonte: Secretaria de Cidadania, Assuntos Jurídicos e Pessoa com Deficiência/MSBC.

Tabela 14.8 - Número total de manifestações recebidas na Ouvidoria (e-mail) por encaminhamento, São Bernardo do Campo, 2019 a 2023

Encaminhamento	2019	2020	2021	2022	2023
Autuações (Ouvidoria/Atende Bem)	348	201	251	255	360
Elogio	69	21	56	52	58
Denúncia	19	9	7	20	21
Sugestão	22	19	7	17	34
Reclamação	238	152	181	166	247
Ouvidoria Saúde	28	64	496	301	230
1º Contato (Atende Bem)	222	509	1.462	1.612	1.320
Indevidas (alheio ao Município) / Improcedente	35	26	108	54	18
Solucionadas (Ouvidoria)	18	4	9	0	0
Total	651	804	2.326	2.222	1.928

Fonte: Secretaria de Cidadania, Assuntos Jurídicos e Pessoa com Deficiência/MSBC



**MUNICÍPIO DE
SÃO BERNARDO DO CAMPO**